

Anuário Estatístico

AMAZONAS

**ANUÁRIO ESTATÍSTICO
DO AMAZONAS
2021**

Volume 34

Wilson Miranda Lima
Governador do Estado do Amazonas

Pauderney Tomaz Avelino
Secretário de Estado de Desenvolvimento Econômico, Ciência, Tecnologia e Inovação

Sonia Janete Guerra dos Santos Gomes (Respondendo)
Secretária Executiva de Planejamento

Josenete Cavalcante Costa
Chefe do Departamento de Estatística e Geoprocessamento



**ANUÁRIO ESTATÍSTICO
DO AMAZONAS
2021**

Chefe do Departamento de Estudos, Pesquisas e Informações

Josenete Cavalcante Costa

Coordenação Técnica

Natacha Porto de Sousa

Equipe Técnica

Alcides Saggiaro

Caroline Vasconcelos da Silva

Casemiro Rodrigues de Souza

Meilyn Leiene Machado Barbosa

Victoria Juliana Moda Ferreira

Silene Rodrigues de Almeida

Editor:

Secretaria de Estado de Desenvolvimento Econômico, Ciência, Tecnologia e Inovação.

Produção Editorial:

Michelly Viana Gomes

Ingrid Manuella de Souza Martins

Viviane Parente Araújo



*ANUÁRIO ESTATÍSTICO DO AMAZONAS, v. 1 - , 1965- ,
- Manaus: SEDECTI/DEGEO, 2022, v. 34 tab. Anual*

*v. 1-5 publicado pelo Departamento Estadual de Estatística;
v. 6-12 publicado pelo CODEAMA; v.13-15 publicado pela
SEPLAN; v. 16-17 publicado pela SEAD; v. 18-30 publicado
pela SEPLANCTI; v.31-32 publicado pela SEDECTI/DEPI.*

1. Amazonas - Estatística - Anuários

CDD: 318-113 (34 Ed.)

Avenida Uruará, 595 - Cachoeirinha
Telefone: (92) 2126-1200
Manaus - AM CEP: 69065-180
www.selecti.am.gov.br

SECRETARIA DE
**DESENVOLVIMENTO
ECONÔMICO, CIÊNCIA,
TECNOLOGIA E INOVAÇÃO**



AMAZONAS
GOVERNO DO ESTADO

APRESENTAÇÃO

A Secretaria de Estado de Desenvolvimento Econômico, Ciência, Tecnologia e Inovação - SEDECTI torna público o 34º volume do ANUÁRIO ESTATÍSTICO DO AMAZONAS referente ao ano base 2021, cuja edição acompanha uma coletânea da primeira editoração publicada em 1965. O anuário é elaborado pela Secretaria Executiva de Planejamento - SEPLAN e tem como finalidade disponibilizar um conjunto de informações coletadas que podem subsidiar e apoiar a tomada de decisão e aperfeiçoar os processos internos de trabalho, bem como embasar pesquisas nas mais variadas áreas do conhecimento sobre o estado do Amazonas. A publicação também traz dados atualizados de anos anteriores, que não foram disponibilizados no volume 33.

Este produto é elaborado pelo Departamento de Estatística e Geoprocessamento - DEGEO e resultante de um minucioso trabalho de atualizações de diversas fontes de dados, estando os dados compostos em tabelas e estão disponibilizados em 7 seções e 40 capítulos, referente aos aspectos geográficos, demográficos, sociais e econômicos.

Agradecemos a colaboração dos nossos principais parceiros de todas as instituições públicas estadual, federal e entidades privadas, para a elaboração e continuidade desta obra.

CONTEÚDO

Caracterização do Estado	11
População	49
Saúde	159
Educação	233
Recursos econômicos	425
Finanças públicas e mercado financeiro	569
Serviços, comércio, transporte e comunicação	619

SEÇÃO 1

CARACTERIZAÇÃO DO ESTADO

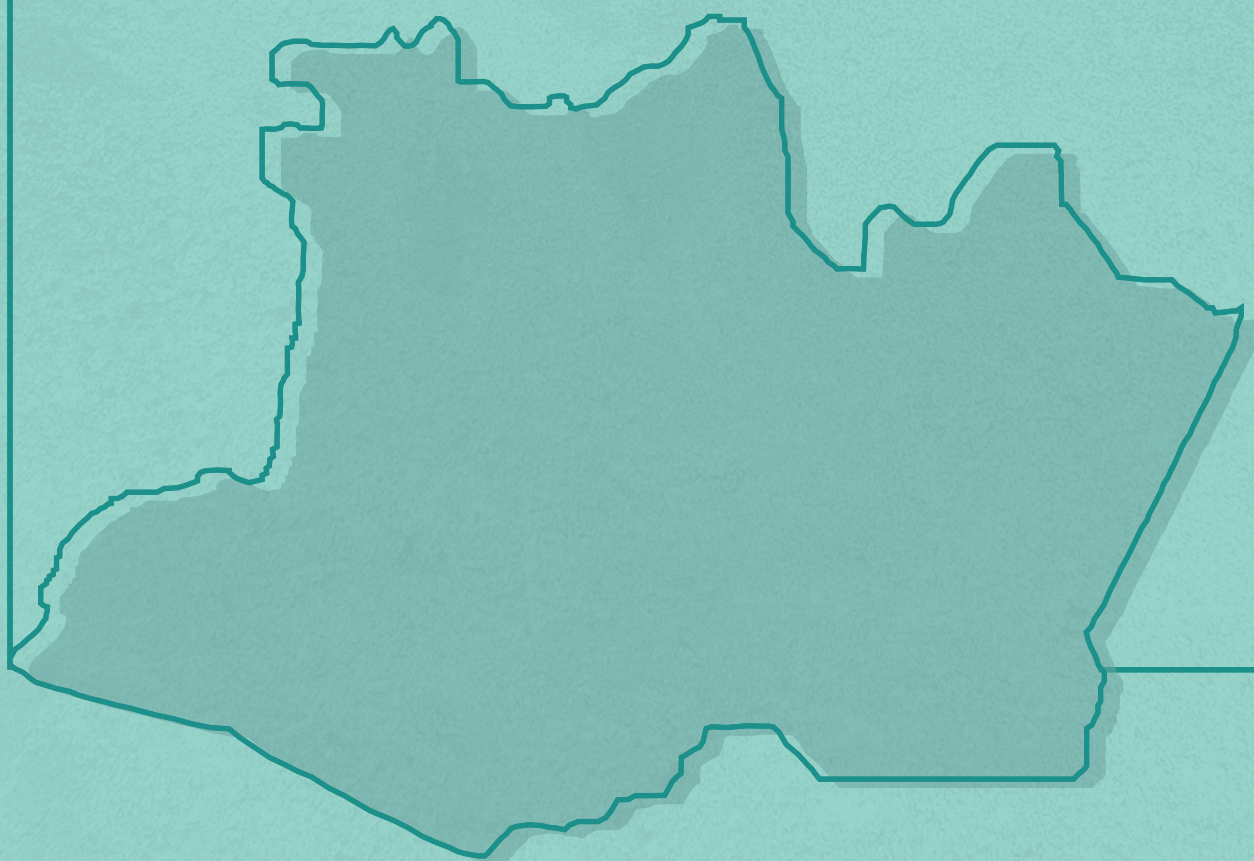

CONTEÚDO

01

Divisão Política

Unidades político – administrativas regionais - 2011 a 2021	17
Mesorregiões, microrregiões, municípios e distritos, segundo a divisão do Governo Federal	18
Novas Regiões Geográficas do Estado do Amazonas - 2021	21
Sub-regiões, centros sub-regionais, municípios e gentílico, segundo o Governo Estadual	23

02

Localização Geográfica

Síntese das características geográficas do território - 2021	26
Áreas e limites, segundo as mesorregiões, microrregiões e municípios - 2021	29

03

Meio Ambiente e Recursos Naturais

Pontos mais altos do Amazonas - 2021	32
Unidades de conservação da natureza, com indicação da área total e municípios abrangidos - 2021	33
Histórico meteorológico diário para Manaus (Aeroporto) - 2020	37
Histórico meteorológico diário para Manaus (Aeroporto) - 2021	39
Observações hidrométricas do Rio Negro, no porto de Manaus - 1970 a 2021	41
Observações hidrométricas do Rio Negro, segundo as cotas mensais no porto de Manaus - 2020	43
Observações hidrométricas do Rio Negro, segundo as cotas mensais no porto de Manaus - 2021	44
Área das bacias hidrográficas e dos rios - 2021	45
Focos de calor mensal comparativo no Amazonas - 2013 a 2021	46

CARACTERIZAÇÃO TERRITORIAL

62 municípios

04

mesorregiões

13

microrregiões

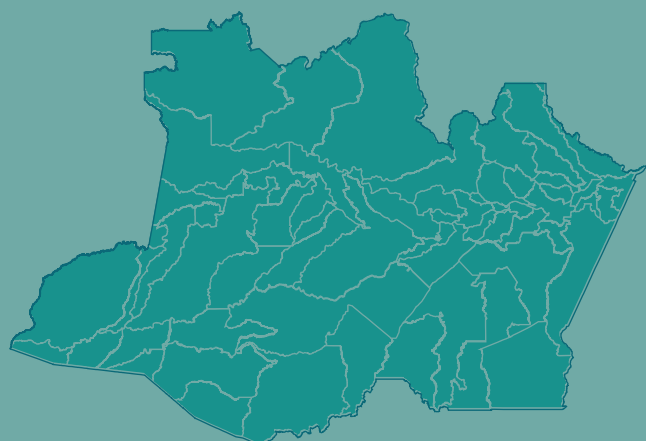

ÁREA TERRITORIAL

1.559.168,12 km

PONTOS MAIS ALTOS
DO AMAZONAS

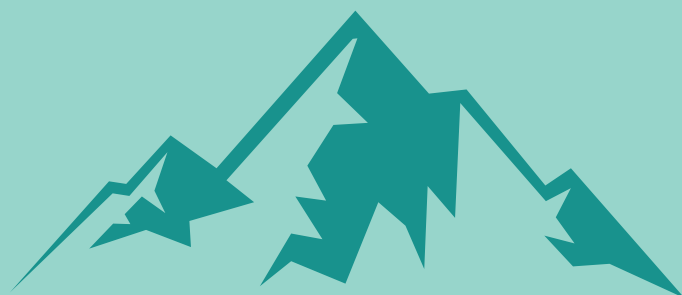

Pico da Neblina

(2.995,30 m de altitude)

Pico 31 de Março

(2.974,20 m de altitude)

36°C



Dia 14 de outubro de 2021,
foi considerado **o dia mais quente**



O rio Amazonas, é o considerado
o maior com volume de água do
mundo com **5.921.836 km**

30,02 m

Cota máxima registrada em 2021.

13,63 m

Cota mínima registrada em 2010.

Capítulo 1

DIVISÃO POLÍTICA

Tabela 1.1- Unidades político – administrativas regionais – 2011 a 2021

ANO	DIVISÃO ADMINISTRATIVA		DIVISÃO REGIONAL	
	Municípios	Distritos	Messorregiões	Microrregiões
2011	62	85	4	13
2012	62	85	4	13
2013	62	85	4	13
2014	62	85	4	13
2015 ¹	62	94	4	13
2016	62	94	4	13
2017 ²	62	100	4	13
2018	62	100	4	13
2019	62	100	4	13
2020	62	100	4	13
2021	62	100	4	13

Fonte: Instituto Brasileiro de Geografia e Estatística - IBGE

¹ Em 2015: Foi criado um distrito em Santo Antônio do Itá (Alterosa), um em Borba (Purupuru), um em Urucurituba (Itapeaçu), um em São Sebastião do Uatumã (Santana), dois em Canutama (Belo Monte, Açuanópolis), um em Apuí (Sucunduri) e dois em Borba (Canumã, Axinin).

² Em 2017 foram criados: um distrito em Japurá (Vila Bitencourt), um no Careiro (Janauacá) e quatro em Parintins (Bacuri, Vila Amazônia, Tracajá, Uaicurapá).

Tabela 1.2- Mesorregiões, microrregiões, municípios e distritos, segundo a divisão do Governo Federal – 2020

Continua

MESORREGIÕES, MICRORREGIÕES E MUNICÍPIOS	DISTRITOS
NORTE AMAZONENSE	
RIO NEGRO	
Barcelos	Barcelos
Novo Airão	Novo Airão
Santa Isabel do Rio Negro	Santa Isabel do Rio Negro
São Gabriel da Cachoeira	São Gabriel da Cachoeira, São Felipe, Içana e Cucui
JAPURÁ	
Japurá	Japurá e Vila Bitencourt
Maraã	Maraã
SUDOESTE AMAZONENSE	
ALTO SOLIMÕES	
Amaturá	Amaturá
Atalaia do Norte	Atalaia do Norte
Benjamin Constant	Benjamin Constant
Fonte Boa	Fonte Boa
Jutaí	Jutaí
Santo Antônio do Içá	Santo Antônio do Içá e Alterosa
São Paulo de Olivença	São Paulo de Olivença e Santa Rita
Tabatinga	Tabatinga
Tonantins	Tonantins
JURUÁ	
Carauari	Carauari
Eirunepé	Eirunepé
Envira	Envira
Guajará	Guajará
Ipixuna	Ipixuna
Itamarati	Itamarati
Juruá	Juruá
CENTRO AMAZONENSE	
TEFÉ	
Alvarães	Alvarães
Tefé	Tefé
Uarini	Uarini
COARI	
Anamã	Anamã

Tabela 1.2- Mesorregiões, microrregiões, municípios e distritos, segundo a divisão do Governo Federal – 2020

Continua

MESORREGIÕES, MICRORREGIÕES E MUNICÍPIOS	DISTRITOS
Anori	Anori
Beruri	Beruri
Caapiranga	Caapiranga
Coari	Coari
Codajás	Codajás e Badajos
MANAUS	
Autazes	Autazes e Murutinga
Careiro	Careiro, Pupuru e Janauacá
Careiro da Várzea	Careiro da Várzea
Irاندuba	Irاندuba, Ariaú, Cacao Pirêra, Lago do Limão e Paricatuba
Manacapuru	Manacapuru
Manaquiri	Manaquiri
Manaus	Manaus
RIO PRETO DA EVA	
Presidente Figueiredo	Presidente Figueiredo e Balbina
Rio Preto da Eva	Rio Preto da Eva
ITACOATIARA	
Itacoatiara	Itacoatiara e Amatari
Itapiranga	Itapiranga
Nova Olinda do Norte	Nova Olinda do Norte
Silves	Silves
Urucurituba	Urucurituba, Augusto Montenegro e Itapeaçú
PARINTINS	
Barreirinha	Barreirinha, Ariaú, Freguesia do Andirá, Pedras e Cametá
Boa Vista do Ramos	Boa Vista do Ramos, Lago Preto e Massaurí
Maués	Maués, Osório da Fonseca e Repartimento
Nhamundá	Nhamundá
Parintins	Parintins, Mocambo, Bacuri, Vila Amazônia, Tracajá e Uaicurapá
São Sebastião do Uatumã	São Sebastião do Uatumã e Santana
Urucará	Urucará
SUL AMAZONENSE	
BOCA DO ACRE	
Boca do Acre	Boca do Acre e Floriano Peixoto
Pauini	Pauini
PURUS	
Canutama	Canutama, Belo Monte e Açunópolis

Tabela 1.2- Mesorregiões, microrregiões, municípios e distritos, segundo a divisão do Governo Federal – 2020

Conclusão	MESORREGIÕES, MICRORREGIÕES E MUNICÍPIOS	DISTRITOS
	Lábrea	Lábrea
	Tapauá	Tapauá
MADEIRA		
	Apuí	Apuí, Sucunduri
	Borba	Borba, Canumã e Axinin
	Humaitá	Humaitá
	Manicoré	Manicoré
	Novo Aripuanã	Novo Aripuanã

Fonte: Instituto Brasileiro de Geografia e Estatística - IBGE

Tabela 1.3- Novas Regiões Geográficas do Estado do Amazonas - 2021

Continua

REGIÕES INTERMEDIÁRIAS ³	REGIÕES IMEDIATAS ³	MUNICÍPIOS
1301 - MANAUS	130001 - MANAUS	Autazes
		Borba
		Careiro
		Careiro Da Várzea
		Irاندuba
		Manaquiri
		Manaus
		Nova Olinda Do Norte
		Presidente Figueiredo
		Rio Preto Da Eva
1302 - TEFÉ	130002 - SÃO GABRIEL DA CACHOEIRA	Barcelos
		Santa Isabel Do Rio Negro
		São Gabriel Da Cachoeira
	130003 - COARI	Anori
		Beruri
		Coari
	130004 - MANACAPURU	Codajás
		Anamã
		Caapiranga
	130005 - TEFÉ	130005 - TEFÉ
Novo Airão		
Alvarães		
Carauari		
Fonte Boa		
Japurá		
Juruá		
Jutaí		
Maraã		
Tefé		
Uarini		
130006 - TABATINGA	130006 - TABATINGA	Amaturá
		Atalaia Do Norte
		Benjamin Constant
		Santo Antônio Do Içá
		São Paulo De Olivença
		Tabatinga
Tonantins		

Tabela 1.3- Novas Regiões Geográficas do Estado do Amazonas - 2021

Conclusão

REGIÕES INTERMEDIÁRIAS ³	REGIÕES IMEDIATAS ³	MUNICÍPIOS
1302 - TEFÉ	130007 - EIRUNEPÉ	Eirunepé
		Envira
		Guajará
		Ipixuna
		Itamarati
1303 - LÁBREA	130008 - LÁBREA	Boca Do Acre
		Canutama
		Lábrea
		Pauini
1304 - PARINTINS	130009 - MANICORÉ	Tapauá
		Apuí
		Humaitá
		Manicoré
		Novo Aripuanã
1304 - PARINTINS	130010 - PARINTINS	Barreirinha
		Boa Vista Do Ramos
		Maués
		Nhamundá
1304 - PARINTINS	130011 - ITACOATIARA	Parintins
		Itacoatiara
		Itapiranga
		São Sebastião Do Uatumã
		Silves
		Urucará
		Urucurituba

Fonte: Instituto Brasileiro de Geografia e Estatística - IBGE

³As novas regiões geográficas brasileiras se baseiam em um estudo de revisão das unidades mesorregionais e microrregionais, que recebem os nomes de Regiões Geográficas Intermediárias e Regiões Geográficas Imediatas, respectivamente e podem ser consultadas com maiores detalhes no site: https://www.ibge.gov.br/apps/regioes_geograficas/

Tabela 1.4 - Sub-regiões, centros sub-regionais, municípios e gentílico, segundo o Governo Estadual

Continua

SUB-REGIÕES ⁴ E CENTROS SUB-REGIONAIS	MUNICÍPIOS	GENTÍLICO
1ª SUB-REGIÃO		
Região do Alto Solimões	Amaturá	amaturaense
	Atalaia do Norte	atalaiense
	Benjamin Constant	benjamin-constantense
	Santo Antônio do Içá	santoense
	São Paulo de Olivença	paulivense
	Tabatinga	tabatinguense
	Tonantins	tonantinense
Centro Sub-Regional	Benjamin Constant	
2ª SUB-REGIÃO		
Região do Triângulo Jutai Solimões/ Juruá	Alvarães	alvarãense
	Fonte Boa	fonte-boense
	Japurá	japuraense
	Juruá	juruense
	Jutai	jutaiense
	Maraã	maraãense
	Tefé	tefeense
Uarini	uarinense	
Centro Sub-Regional	Tefé	
3ª SUB-REGIÃO		
Região do Purus	Boca do Acre	bocacense
	Canutama	canutamense
	Lábrea	labrense
	Pauini	pauiniense
	Tapauá	tapauense
Centro Sub-Regional	Lábrea	
4ª SUB-REGIÃO		
Região do Juruá	Carauari	carauariense
	Eirunepé	eirunepeense
	Envira	envirense
	Ipixuna	ipixunense
	Itamarati	itamaratiense
Guajará	guajaraense	

Tabela 1.4 - Sub-regiões, centros sub-regionais, municípios e gentílico, segundo o Governo Estadual

Continua

SUB-REGIÕES ⁴ E CENTROS SUB-REGIONAIS	MUNICÍPIOS	GENTÍLICO
Centro Sub-Regional	Eirunepé	
5ª SUB-REGIÃO		
	Borba	borbense
	Humaitá	humaitaense
Região do Madeira	Manicoré	manicoreense
	Novo Aripuanã	aripuanense
	Apuí	apuiense
Centro Sub-Regional	Manicoré	
6ª SUB-REGIÃO		
	Barcelos	barcelense
Região do Alto Rio Negro	Santa Isabel do Rio Negro	santa-isabelense
	São Gabriel da Cachoeira	são-gabrielense
Centro Sub-Regional	Barcelos	
7ª SUB-REGIÃO		
	Anamã	anamãense
	Anori	anoriense
	Autazes	autazense
	Beruri	beruriense
	Caapiranga	caapiranguense
	Careiro	careirense
	Careiro da Várzea	careirense-da-várzea
Região do Rio Negro/Solimões	Coari	coariense
	Codajás	codajasense
	Iranduba	irandubense
	Manacapuru	manacapuruense
	Manaquiri	manaquirense
	Manaus	manauara/manauense
	Novo Airão	novo-airãoense
	Rio Preto da Eva	rio-pretense
Centro Sub-Regional	Manacapuru	
Centro Regional	Manaus	

Tabela 1.4 - Sub-regiões, centros sub-regionais, municípios e gentílico, segundo o Governo Estadual

Conclusão		
SUB-REGIÕES ⁴ E CENTROS SUB-REGIONAIS	MUNICÍPIOS	GENTÍLICO
8ª SUB-REGIÃO		
Região do Médio Amazonas	Itacoatiara	itacoatiarense
	Itapiranga	itapiranguense
	Maués	maueense
	Nova Olinda do Norte	olindense
	Presidente Figueiredo	figueirense
Região do Médio Amazonas	Silves	silvense
	Urucurituba	urucuritubense
Centro Sub-Regional	Itacoatiara	
9ª SUB-REGIÃO		
Região do Baixo Amazonas	Barreirinha	barreirinhense
	Boa Vista do Ramos	boa-vistense
	Nhamundá	nhamundaense
	Parintins	parintinense
	São Sebastião do Uatumã	uatumaense
	Urucará	urucaraense
Centro Sub-Regional	Parintins	

Fonte: Instituto Brasileiro de Geografia e Estatística - IBGE

⁴Sub-região está no Artigo 26 da Constituição do Estado do Amazonas de 5 de outubro de 1989.

Capítulo 2

LOCALIZAÇÃO GEOGRÁFICA

Tabela 2.1 - Síntese das características geográficas do território - 2021

Continua

CARACTERÍSTICAS GEOGRÁFICAS	MEDIDAS
PONTOS EXTREMOS	
NORTE	
Latitude	02º 14' 48"
Longitude	-67º 24' 37"
SUL	
Latitude	-09º 49' 05"
Longitude	-66º 48' 37"
LESTE	
Latitude	-02º 02' 14"
Longitude	-56º 05' 51"
OESTE	
Latitude	-07º 06' 43"
Longitude	-73º 48' 06"
DISTÂNCIA ENTRE OS PONTOS EXTREMOS (Km)	
Norte-Leste	939,09
Norte-Sul	1.394,98
Norte-Oeste	1.556,15
Leste-Sul	1.465,80
Leste-Oeste	2.040,34
Sul-Oeste	825,35
EXTENSÃO DA LINHA DIVISÓRIA DO AMAZONAS E MUNICÍPIOS	
LIMÍTROFES COM OUTROS PAÍSES (Km)	
Amazonas/Colômbia	1.644,00
Santo Antônio do Içá	140,10
Japurá	346,71
Tabatinga	61,78
São Gabriel da Cachoeira	983,59
Amazonas/Peru	1.430,00
Benjamin Constant	37,10
Atalaia do Norte	909,94
Tabatinga	4,56
Amazonas/Venezuela	796,00

Tabela 2.1 - Síntese das características geográficas do território - 2021

		Continua
CARACTERÍSTICAS GEOGRÁFICAS	MEDIDAS	
Santa Isabel do Rio Negro		342,60
Barcelos		312,99
São Gabriel da Cachoeira		83,58
<hr/>		
MUNICÍPIOS COM ÁREAS DE INTERESSES ESPECÍFICOS		
Amazônia Legal		62
Faixa de Fronteira		19
Zona Costeira		-
Região Metropolitana de Manaus - RMM ⁵		13
<hr/>		
CARACTERÍSTICAS GEOGRÁFICAS		MEDIDAS
ALTITUDE DE MANAUS (M)		92,90
LOCALIZAÇÃO GEOGRÁFICA DE MANAUS		
Latitude		-03° 08' 05"
Longitude		-60° 01' 24"
DISTÂNCIA EM LINHA RETA DE MANAUS		
DAS CAPITAIS BRASILEIRAS (Km)		
Porto Velho		752,20
Rio Branco		1.148,60
Boa Vista		667,00
Macapá		1.059,00
Belém		1.294,90
Palmas		1.511,40
São Luiz		1.749,90
Teresina		1.922,80
Fortaleza		2.389,80
Natal		2.769,50
João Pessoa		2.821,00
Recife		2.837,10
Maceió		2.781,30
Aracaju		2.679,60
Salvador		2.608,70
Belo Horizonte		2.558,50
Vitória		2.867,40
Rio de Janeiro		2.853,40
São Paulo		2.691,00

Tabela 2.1 - Síntese das características geográficas do território - 2021

Conclusão	
CARACTERÍSTICAS GEOGRÁFICAS	MEDIDAS
Curitiba	2.734,50
Florianópolis	2.983,70
Porto Alegre	3.134,00
Campo Grande	2.016,20
Cuiabá	1.452,60
Goiânia	1.913,20
DISTÂNCIA DE MANAUS À BRASÍLIA (Km)	
EM LINHA RETA ⁶	1.930,98
RODOVIÁRIA	3.490,00
ESTAÇÕES GEODÉSICAS PLANIMÉTRICAS, ALTIMÉTRICAS E GRAVIMÉTRICAS (Unidade)	
Planimétricas	270
Altimétricas	830
Gravimétricas	838
TOTAL	1.938
ÁREA TERRESTRE (Km ²) ⁷	
Brasil	8.510.820,62
Região Norte	3.851.281,39
Amazonas	1.559.168,12

Fonte: Anuário Estatístico do Brasil - IBGE

⁵Instituída a Região Metropolitana de Manaus, pela Lei Complementar nº 52 de 30.05.2007, formada por Manaus e mais 7 municípios do Estado do Amazonas: Careiro da Várzea, Iranduba, Itacoatiara, Manacapuru, Novo Airão, Presidente Figueiredo e Rio Preto da Eva. Lei Promulgada N° 64/2009, que modificou o artigo 1° de Lei Complementar N° 52/2007 e incluiu os municípios do Careiro Castanho, Autazes, Silves, Itapiranga e Manaquiri na composição da Região Metropolitana de Manaus (RMM).

⁶Coordenadas Planimétricas - (Sedes Municipais) - e a Distância a Brasília em linha reta foram obtidas do Cadastro de Localidades Seleccionadas 2010.

⁷Utilizada para o cálculo a Malha Municipal 2021.

Tabela 2.2 - Áreas e limites, segundo as mesorregiões, microrregiões e municípios - 2021

Continua

MESORREGIÕES MICRORREGIÕES E MUNICÍPIOS	ÁREA		LIMITES
	Absoluta (Km ²)	Relativa (%)	
NORTE AMAZONENSE	404.877	25,97	
RIO NEGRO	332.219	21,31	
Barcelos	122.461	7,85	Roraima, Novo Airão, Codajás, Maraã, Santa Izabel do Rio Negro e Venezuela.
Novo Airão	37.777	2,42	Presidente Figueiredo, Manaus, Iranduba, Manacapuru, Caapiranga, Codajás, Barcelos e Roraima
Santa Isabel do Rio Negro	62.800	4,03	Barcelos, Maraã, Japurá, São Gabriel da Cachoeira e Venezuela.
São Gabriel da Cachoeira	109.181	7,00	Santa Izabel do Rio Negro, Japurá, Colômbia e Venezuela.
JAPURÁ	72.658	4,66	
Japurá	55.827	3,58	Maraã, Fonte Boa, Tonantins, Santo Antônio do Içá, Colômbia, São Gabriel da Cachoeira e Santa Izabel do Rio Negro
Maraã	16.831	1,08	Santa Izabel do Rio Negro, Barcelos, Coari, Tefé, Alvarães, Uarini, Fonte Boa e Japurá.
SUDOESTE AMAZONENSE	325.856	20,90	
ALTO SOLIMÕES	213.235	13,68	
Amaturá	4.754	0,30	Jutaí, São Paulo de Olivença e Santo Antônio do Içá.
Atalaia do Norte	76.435	4,90	Benjamin Constant, Ipixuna, Guajará, Acre e Peru.
Benjamin Constant	8.695	0,56	Tabatinga, São Paulo de Olivença, Jutaí, Eirunepé, Ipixuna, Atalaia do Norte e Peru.
Fonte Boa	12.155	0,78	Uarini, Juruá, Jutaí, Tonantins, Japurá e Maraã.
Jutaí	69.457	4,45	Fonte Boa, Juruá, Carauari, Itamarati, Eirunepé, Benjamin Constant, São Paulo de Olivença, Amaturá, Santo Antônio do Içá e Tonantins
Santo Antônio do Içá	12.366	0,79	Jutaí, Amaturá, São Paulo de Olivença, Tabatinga, Colômbia, Japurá e Tonantins.
São Paulo de Olivença	19.659	1,26	Amaturá, Jutaí, Benjamin Constant, Tabatinga e Santo Antônio do Içá.
Tabatinga	3.266	0,21	São Paulo de Olivença, Benjamin Constant, Colômbia e Santo Antônio do Içá.
Tonantins	6.447	0,41	Fonte Boa, Jutaí, Santo Antônio do Içá e Japurá.
JURUÁ	112.647	7,22	
Carauari	25.779	1,65	Tefé, Tapauá, Itamarati, Jutaí e Juruá.
Eirunepé	14.966	0,96	Itamarati, Envira, Acre, Ipixuna, Benjamin Constant e Jutaí.
Envira	7.506	0,48	Pauini, Acre, Eirunepé e Itamarati.
Guajará	7.584	0,49	Ipixuna, Acre e Atalaia do Norte.
Ipixuna	12.110	0,78	Eirunepé, Acre, Atalaia do Norte e Benjamin Constant.
Itamarati	25.260	1,62	Tapauá, Pauini, Envira, Eirunepé, Jutaí e Carauari.
Juruá	19.443	1,25	Uarini, Alvarães, Carauari, Jutaí e Fonte Boa.
CENTRO AMAZONENSE	356.911	22,89	
TEFÉ	39.890	2,56	
Alvarães	5.923	0,38	Maraã, Tefé, Juruá e Uarini.

Tabela 2.2 - Áreas e limites, segundo as mesorregiões, microrregiões e municípios - 2021

Continua

MESORREGIÕES MICRORREGIÕES E MUNICÍPIOS	ÁREA		LIMITES
	Absoluta (Km ²)	Relativa (%)	
Tefé	23.692	1,52	Coari, Tapauá, Carauari, Alvarães e Maraã.
Uarini	10.275	0,66	Alvarães, Juruá, Fonte Boa e Maraã.
COARI	112.082	7,19	
Anamã	2.446	0,16	Manacapuru, Beruri, Anori, Coari, Codajás e Caapiranga.
Anori	6.036	0,39	Anamã, Beruri, Tapauá, Coari e Codajás.
Beruri	17.473	1,12	Manaquiri, Borba, Manicoré, Tapauá, Anori, Anamã e Manacapuru.
Caapiranga	9.456	0,61	Manacapuru, Anamã, Codajás e Novo Airão.
Coari	57.971	3,72	Anorí, Tapauá, Tefé, Maraã e Codajás.
Codajás	18.701	1,20	Anamã, Anori, Coari, Barcelos, Novo Airão e Caapiranga.
MANAUS	41.304	2,65	
Autazes	7.653	0,49	Itacoatiara, Nova Olinda do Norte, Borba, Careiro e Careiro da Várzea.
Careiro	6.096	0,39	Autazes, Borba, Careiro da Várzea, Manaquiri, Iranduba, Manaus e Itacoatiara.
Careiro da Várzea	2.627	0,17	Autazes, Careiro, Manaquiri, Iranduba, Manaus e Itacoatiara.
Iranduba	2.217	0,14	Careiro, Manaquiri, Manacapuru, Novo Airão e Manaus.
Manacapuru	7.337	0,47	Iranduba, Manaquiri, Beruri, Anamã, Caapiranga e Novo Airão.
Manaquiri	3.973	0,25	Iranduba, Careiro, Beruri e Manacapuru.
Manaus	11.401	0,73	Rio Preto da Eva, Itacoatiara, Careiro, Careiro da Várzea, Iranduba, Novo Airão e Presidente Figueiredo
RIO PRETO DA EVA	31.275	2,01	
Presidente Figueiredo	25.459	1,63	Urucará, São Sebastião do Uatumã, Itapiranga, Rio Preto da Eva, Manaus, Novo Airão e Roraima
Rio Preto da Eva	5.816	0,37	Itapiranga, Itacoatiara, Manaus e Presidente Figueiredo.
ITACOATIARA	25.415	1,63	
Itacoatiara	8.892	0,57	Itapiranga, Silves, Urucurituba, Boa Vista do Ramos, Maués, Nova Olinda do Norte, Autazes, Careiro, Manaus e Rio Preto da Eva
Itapiranga	4.335	0,28	São Sebastião do Uatumã, Urucará, Urucurituba, Silves, Itacoatiara, Rio Preto da Eva e Presidente Figueiredo
Nova Olinda do Norte	5.578	0,36	Maués, Borba, Autazes e Itacoatiara.
Silves	3.723	0,24	Itapiranga, Urucurituba e Itacoatiara.
Urucurituba	2.886	0,19	Parintins, Barreirinha, Boa Vista do Ramos, Itacoatiara, Silves, Itapiranga e Urucará.
PARINTINS	106.945	6,86	
Barreirinha	5.752	0,37	Parintins, Pará, Maués, Boa Vista do Ramos e Urucurituba.
Boa Vista do Ramos	2.589	0,17	Barreirinha, Maués, Itacoatiara e Urucurituba.
Maués	39.991	2,56	Boa Vista do Ramos, Barreirinha, Pará, Borba, Nova Olinda do Norte e Itacoatiara.

Tabela 2.2 - Áreas e limites, segundo as mesorregiões, microrregiões e municípios - 2021

MESORREGIÕES MICRORREGIÕES E MUNICÍPIOS	ÁREA		LIMITES	Conclusão
	Absoluta (Km ²)	Relativa (%)		
Nhamundá	14.107	0,90	Parintins, Urucará, Roraima e Pará.	
Parintins	5.956	0,38	Pará, Barreirinha, Urucurituba e Nhamundá.	
São Sebastião do Uatumã	10.647	0,68	Urucará, Itapiranga, Presidente Figueiredo.	
Urucará	27.902	1,79	Nhamundá, Urucurituba, Itapiranga, São Sebastião do Uatumã, Presidente Figueiredo e Roraima	
SUL AMAZONENSE	471.974	30,27		
BOCA DO ACRE	63.563	4,08		
Boca do Acre	21.939	1,41	Lábrea, Acre e Pauini.	
Pauini	41.625	2,67	Lábrea, Boca do Acre, Acre, Envira e Itamarati.	
PURUS	186.851	11,98		
Canutama	33.643	2,16	Humaitá, Rondônia, Lábrea e Tapauá.	
Lábrea	68.263	4,38	Canutama, Rondônia, Acre, Boca do Acre, Pauini e Tapauá.	
Tapauá	84.946	5,45	Anori, Beruri, Manicoré, Humaitá, Canutama, Lábrea, Itamarati, Caruarí, Tefé e Coari.	
MADEIRA	221.083	14,18		
Apuí	54.241	3,48	Novo Aripuanã, Borba, Maués, Mato Grosso e Manicoré.	
Borba	44.236	2,84	Maués, Mato Grosso, Novo Aripuanã, Apuí, Manicoré, Beruri, Careiro, Autazes e Nova Olinda do Norte	
Humaitá	33.111	2,12	Manicoré, Rondônia, Canutama e Tapauá.	
Manicoré	48.315	3,10	Novo Aripuanã, Mato Grosso, Humaitá, Tapauá, Beruri, Borba e Apuí.	
Novo Aripuanã	41.180	2,64	Borba, Apuí, Mato Grosso e Manicoré.	
AMAZONAS	1.559.168	100,00		

Fonte: Diretoria de Geociências, Departamento de Cartografia - DGC/ IBGE.

Capítulo 3

MEIO AMBIENTE E RECURSOS NATURAIS

Tabela 3.1 - Pontos mais altos do Amazonas - 2021

TOPÔNIMO	ACIDENTE GEOGRÁFICO	ALTITUDE (M)	LATITUDE	LONGITUDE
Pico da Neblina	Serra do Imeri	2.995,30	+ 00° 48' 00"	- 66° 00' 27"
Pico 31 de Março	Serra do Imeri ⁸	2.974,20	+ 00° 48' 21"	- 66° 00' 19"
MF BVBB/4 ⁹	Serra do Imeri	2.371,00	+ 00° 48' 27"	- 65° 59' 57"
Pico Guimarães Rosa	Serra do Imeri	2.105,00	+ 00° 44' 38"	- 65° 34' 40"
Pico Mascarenhas de Moraes	Serra do Imeri	1.818,00	+ 00° 43' 32"	- 65° 35' 35"
Pico Braz de Aguiar	Serra do Imeri	1.773,00	+ 00° 42' 15"	- 65° 34' 32"

Fonte: Anuário Estatístico do Brasil - IBGE.

⁸Fronteira com a Venezuela.

⁹Primeira Comissão Brasileira Demarcadora de Limites.

Tabela 3.2 - Unidades de conservações da natureza, com indicação da área total e municípios abrangidos - 2021

Continua

UNIDADES DE CONSERVAÇÕES DA NATUREZA	ÁREA TOTAL (ha) ¹⁰	ESFERA ADMINISTRATIVA	MUNICÍPIOS ABRANGIDOS
ÁREAS DE PROTEÇÃO AMBIENTAL			
Caverna do Maroaga	408.556	Estadual	Presidente Figueiredo e Rio Preto da Eva (AM)
Margem Direita do Rio Negro - Setor Paduari - Solimões	461.741	Estadual	Irlanduba (AM), Manacapuru (AM) e Novo Airão (AM)
Margem Esquerda do Rio Negro - Setor Aturiá - Apuauzinho	568.310	Estadual	Manaus, Novo Airão e Presidente Figueiredo (AM)
Margem Esquerda do Rio Negro - Setor Tarumã Açu - Tarumã Mirima	55.936	Estadual	Manaus (AM) e Novo Airão (AM)
Nhamundá	201.597	Estadual	Nhamundá (AM) e Parintins (AM)
Parque Linear do Bindá	6	Municipal	Manaus (AM)
Tarumã / Ponta Negra	22.632	Municipal	Manaus (AM)
Campos de Manicoré	152.409	Federal	Manicoré (AM)
Tapuruquara	3.042.474	Municipal	Santa Isabel do Rio Negro (AM)
ÁREAS DE RELEVANTE INTERESSE ECOLÓGICO			
Javari Burití	13.177	Federal	Santo Antônio do Içá (AM)
Proj. Dinâmica Biológica Fragmentos Floresta	3.180	Federal	Manaus e Rio Preto da Eva (AM)
ESTAÇÕES ECOLÓGICAS			
Alto Maués	665.666	Federal	Maués (AM)
Cuniã ¹¹	185.314	Federal	Canutama (AM), Humaitá (AM) e Porto Velho (RO)
Jutaí Solimões	289.514	Federal	Amaturá (AM), Jutaí (AM), Santo Antônio do Içá (AM) e Tonantins (AM)
Juamí - Japurá	831.525	Federal	Japurá (AM)
FLORESTAS ESTADUAIS			
Apuí	182.693	Estadual	Apuí (AM)
Aripuanã	328.744	Estadual	Apuí (AM)
Canutama	150.589	Estadual	Canutama (AM)
Tapauá	881.704	Estadual	Canutama e Tapauá (AM)
Manicoré ¹¹	83.453	Estadual	Manicoré (AM)
Maués	450.125	Estadual	Maués (AM)
Rio Urubu	27.053	Estadual	Rio Preto da Eva (AM)
Sucunduri	481.000	Estadual	Apuí (AM)

Tabela 3.2 - Unidades de conservações da natureza, com indicação da área total e municípios abrangidos - 2021

Continua

UNIDADES DE CONSERVAÇÕES DA NATUREZA	ÁREA TOTAL (ha) ¹⁰	ESFERA ADMINISTRATIVA	MUNICÍPIOS ABRANGIDOS
FLORESTAS NACIONAIS			
Balata - Tufari	1.079.672	Federal	Canutama, Humaitá e Tapauá (AM)
Humaitá	473.156	Federal	Humaitá (AM)
Jatuarana	569.424	Federal	Apuí (AM)
Mapiá - Inauini	368.949	Federal	Boca do Acre e Pauini (AM)
Pau-Rosa	987.707	Federal	Maués (AM) e Nova Olinda do Norte (AM)
Purus	256.124	Federal	Boca do Acre e Pauini (AM)
Tefé	865.122	Federal	Alvarães (AM), Carauari (AM), Juruá (AM), Tefé (AM) e Uarini (AM)
Amazonas	1.935.290	Federal	Barcelos (AM) e Santa Isabel do Rio Negro (AM)
Aripuanã	751.295	Federal	Apuí (AM), Manicoré (AM) e Novo Aripuanã (AM)
Iquiri	1.472.599	Federal	Lábrea (AM)
Urupadi	538.076	Federal	Maués (AM)
PARQUES ESTADUAIS			
Matupiri	509.592	Estadual	Borba (AM) e Manicoré (AM)
Guariba	71.100	Estadual	Manicoré (AM)
Rio Negro Setor Norte	148.116	Estadual	Novo Airão (AM)
Rio Negro Setor Sul	77.951	Estadual	Novo Airão (AM)
Serra do Aracá	1.870.389	Estadual	Barcelos (AM)
Sucunduri	796.123	Estadual	Apuí (AM)
Sumaúma	53	Estadual	Manaus (AM)
PARQUES NACIONAIS			
Amazônia ¹¹	1.066.207	Federal	Aveiro (PA), Itaituba (PA) e Maués (AM)
Anavilhanas	350.239	Federal	Manaus e Novo Airão (AM)
Jaú	2.367.340	Federal	Barcelos (AM), Codajás (AM) e Novo Airão (AM)
Juruema ¹¹	1.956.762	Federal	Apuí (AM), Maués (AM), Cotriguaçu (MT), Nova Bandeirantes (MT) e Apicás (MT)
Pico da Neblina	2.248.700	Federal	São Gabriel da Cachoeira e Santa Isabel do Rio Negro (AM)
Campos Amazônicos ¹¹	961.323	Federal	Novo Aripuanã (AM), Manicoré (AM), Machadinho D'Oeste (RO) e Colniza (MT)
Mapinguari ¹¹	1.776.919	Federal	Canutama (AM), Lábrea (AM) e Porto Velho (RO)

Tabela 3.2 - Unidades de conservação da natureza, com indicação da área total e municípios abrangidos - 2021

Continua

UNIDADES DE CONSERVAÇÕES DA NATUREZA	ÁREA TOTAL (ha) ¹⁰	ESFERA ADMINISTRATIVA	MUNICÍPIOS ABRANGIDOS
Nascentes do Lago Jari	812.747	Federal	Tapauá (AM) e Beruri (AM)
Serra da Mocidade ¹¹	359.949	Federal	Barcelos (AM) e Caracaraí (RR)
Acari	896.402	Federal	Apuí (AM), Borba (AM), Novo Aripuanã (AM)
RESERVAS BIOLÓGICAS			
Abufari	223.866	Federal	Tapauá (AM)
Uatumã	938.721	Federal	Presidente Figueredo, Urucará e São Sebastião do Uatumã (AM)
Morro dos Seis Lagos	38.288	Estadual	São Gabriel da Cachoeira (AM)
Manicoré	359.134	Federal	Manicoré (AM), Novo Aripuanã (AM)
RESERVA EXTRATIVISTA ESTADUAL			
Canutama	197.986	Estadual	Canutama (AM)
Catauá-Ipixuna	212.322	Estadual	Coari e Tefé (AM)
Gauriba	148.084	Estadual	Apuí (AM) e Manicoré (AM)
Rio Gregório	307.108	Estadual	Eirunepé (AM)
RESERVA EXTRATIVISTA FEDERAL			
Arapixi	133.711	Federal	Boca do Acre (AM)
Auatí-Paraná	146.948	Federal	Maraã (AM), Japurá (AM), Fonte Boa (AM)
Baixo Juruá	178.039	Federal	Uarini e Juruá (AM)
Lago do Capanã Grande	304.311	Federal	Manicoré (AM)
Médio Purús	604.231	Federal	Lábrea (AM), Pauini (AM) e Tapauá (AM)
Rio Jutaí	275.512	Federal	Jutaí (AM)
Rio Unini	849.685	Federal	Barcelos (AM)
Ituxí	776.324	Federal	Lábrea (AM)
Médio Juruá	286.953	Federal	Carauari (AM)
Baixo Rio Branco Jauaperi	580.625	Federal	Novo Airão (AM), Rorainópolis (RR)
RESERVA PARTICULAR DO PATRIMÔNIO NATURAL			
Adão e Eva	100	Federal	Presidente Figueredo (AM)
Bela Vista	27	Federal	Alvarães (AM)
Estância Rivas	100	Federal	Presidente Figueredo (AM)
Fazenda Betel	68	Federal	Presidente Figueredo (AM)
Ilhas Alexandre Rodrigues Ferreira	302	Federal	Barcelos (AM)
Laço de Amor	8	Federal	Manaus (AM)
Morada do Sol e da Lua	7	Federal	Presidente Figueredo (AM)
Nazaré das Lajes e Lajes	52	Federal	Manaus (AM)

Tabela 3.2 - Unidades de conservação da natureza, com indicação da área total e municípios abrangidos - 2021

Conclusão

UNIDADES DE CONSERVAÇÕES DA NATUREZA	ÁREA TOTAL (ha) ¹⁰	ESFERA ADMINISTRATIVA	MUNICÍPIOS ABRANGIDOS
Reserva dos Arqueiros	25	Federal	Presidente Figueredo (AM)
RESERVA PARTICULAR DO PATRIMÔNIO NATURAL			
Quatro Elementos	25	Federal	Presidente Figueredo (AM)
Sol Nascente	20	Federal	Presidente Figueredo (AM)
Santuário	60	Federal	Presidente Figueredo (AM)
Sítio Bela Vista	63	Federal	Presidente Figueredo (AM)
Morada do Sol	44	Federal	Presidente Figueredo (AM)
RESERVA DE DESENVOLVIMENTO SUSTENTÁVEL			
Amanã	2.303.582	Estadual	Barcelos (AM), Coari (AM), Codajás (AM) e Maraã (AM)
Aripuanã	218.093	Estadual	Apuí (AM)
Bararati	110.800	Estadual	Apuí (AM)
Canumã	22.758	Estadual	Borba (AM)
Cujubim	2.421.927	Estadual	Jutaí (AM)
Juma	580.787	Estadual	Manicoré (AM) e Novo Aripuanã (AM)
Matupiri	177.015	Estadual	Borba (AM)
Rio Madeira	279.633	Estadual	Manicoré (AM) e Novo Aripuanã (AM)
Rio Negro	102.979	Estadual	Irاندuba (AM), Manacapuru (AM) e Novo Airão (AM)
Tupé	12.175	Municipal	Manaus (AM)
Uatumã	423.463	Estadual	Itapiranga (AM) e São Sebastião do Uatumã (AM)
Igapó - Açú	394.621	Estadual	Beruri (AM), Borba (AM) e Manicoré (AM)
Mamirauá	1.319.940	Estadual	Uarini (AM), Fonte Boa (AM), Maraã (AM), Jutaí (AM), Alvarães (AM) e Tefé (AM)
Piagaçu - Purus	800.872	Estadual	Anori (AM), Beruri (AM), Coari (AM) e Tapauá (AM)
Puranga Conquista	86.028	Estadual	Manaus (AM)
Rio Amapá	214.316	Estadual	Manicoré (AM)
Uacarí	620.297	Estadual	Carauari (AM)

Fonte: Instituto Chico Mendes de Conservação de Biodiversidade - ICMBio
Ministério do Meio Ambiente - MMA

¹⁰Área correspondente ao que consta no memorial descritivo do ato legal.

¹¹Unidades conservadoras envolvendo outras unidades da federação.

Tabela 3.3 - Histórico meteorológico diário para Manaus (Aeroporto) - 2020

Continua

DIAS	TEMPERATURA MÁXIMA DIÁRIA (°C)											
	Jan	Fev	Mar	Abr	Mai	Jun	Jul	Ago	Set	Out	Nov	Dez
1	31	32	32	31	31	29	31	34	34	35	33	32
2	31	32	32	31	31	31	31	34	33	33	32	33
3	32	33	32	32	31	31	29	34	34	33	34	33
4	32	32	32	32	31	31	31	34	35	33	34	32
5	34	32	32	32	31	31	31	34	35	32	30	33
6	34	32	31	32	30	31	32	33	36	31	32	33
7	33	32	33	31	30	30	32	33	36	32	33	29
8	33	32	33	31	30	31	32	34	35	32	33	32
9	30	33	32	28	31	32	32	34	35	34	32	32
10	30	33	32	32	31	32	32	34	35	34	34	32
11	30	32	33	32	31	31	32	34	33	34	34	31
12	31	31	33	32	31	30	32	34	34	34	33	33
13	31	30	34	32	31	31	32	33	34	34	33	33
14	31	30	34	30	29	31	32	34	34	34	32	32
15	33	33	31	30	31	32	32	35	34	33	32	32
16	33	33	32	31	31	32	32	35	33	34	32	30
17	31	32	30	30	31	30	31	35	33	34	32	31
18	31	32	30	30	31	31	32	35	34	34	32	31
19	31	32	30	30	31	31	32	35	36	33	31	31
20	30	32	31	31	32	31	33	35	36	31	34	31
21	30	30	32	32	32	32	33	35	36	33	34	31
22	31	31	33	32	32	32	33	35	34	34	30	32
23	33	32	33	30	32	32	33	30	34	34	32	33
24	33	32	32	32	31	31	32	31	34	29	32	33
25	32	31	34	32	30	32	33	32	34	32	29	32
26	32	31	34	31	30	32	33	33	30	34	32	32
27	33	31	33	31	31	32	33	34	32	34	32	31
28	33	31	32	31	31	32	33	34	35	33	32	-
29	32	32	33	32	32	31	33	33	35	34	32	-
30	32	-	33	32	32	31	33	33	35	34	29	-
31	33	-	29	-	30	-	34	34	-	33	-	-

Tabela 3.3 - Histórico meteorológico diário para Manaus (Aeroporto) - 2020

Conclusão

DIAS	TEMPERATURA MINÍMA DIÁRIA (°C)											
	Jan	Fev	Mar	Abr	Mai	Jun	Jul	Ago	Set	Out	Nov	Dez
1	24	25	25	23	24	23	25	26	25	26	24	23
2	22	25	24	25	25	24	25	27	25	24	24	25
3	27	27	24	24	24	23	24	25	26	26	27	26
4	25	27	26	25	24	25	24	26	26	22	23	25
5	26	23	24	26	26	25	24	25	25	24	25	25
6	26	25	25	26	24	23	23	24	26	21	24	26
7	26	25	25	25	23	22	26	25	25	24	25	23
8	24	26	26	25	23	24	24	24	26	25	25	24
9	25	25	26	23	24	25	25	25	26	24	24	24
10	24	24	25	24	25	23	23	26	24	26	25	24
11	24	25	26	24	24	24	25	26	26	24	25	24
12	24	25	25	23	24	23	24	25	24	24	25	24
13	25	24	26	25	27	23	25	26	25	25	25	26
14	23	24	24	24	23	24	22	27	26	23	25	24
15	24	24	23	23	25	24	25	26	27	24	24	22
16	24	24	25	25	25	23	25	26	26	25	25	23
17	25	26	26	24	23	23	24	26	26	26	25	25
18	24	26	25	24	24	24	26	26	25	25	25	25
19	24	25	23	24	25	24	23	26	26	22	25	24
20	24	26	22	25	23	22	25	26	28	25	25	24
21	23	26	24	23	25	25	26	27	28	25	24	25
22	24	23	27	26	25	25	25	22	25	23	25	24
23	25	23	23	24	23	26	25	22	25	23	26	25
24	25	25	23	25	24	25	24	24	26	23	24	24
25	23	24	25	23	24	26	26	25	22	23	23	24
26	24	25	26	24	24	25	26	26	22	25	24	24
27	25	24	27	25	25	24	24	26	22	24	25	24
28	24	26	25	23	25	25	24	26	24	24	24	-
29	25	25	25	24	25	24	25	23	22	25	23	-
30	24	-	23	24	24	23	23	23	25	25	22	-
31	26	-	24		24	-	24	24	-	24	-	-

Fonte: Disponível em: <<http://freemeteo.com.br/>>.

Tabela 3.4 - Histórico meteorológico diário para Manaus (Aeroporto) - 2021

Continua

DIAS	TEMPERATURA MÁXIMA DIÁRIA (°C)											
	Jan	Fev	Mar	Abr	Mai	Jun	Jul	Ago	Set	Out	Nov	Dez
1	32	32	29	29	31	33	28	30	32	32	31	33
2	33	31	30	30	31	33	28	30	33	32	31	33
3	33	29	30	30	30	32	28	32	33	32	33	30
4	29	29	29	29	28	31	28	32	33	33	33	30
5	31	33	31	31	31	31	30	32	33	34	34	30
6	31	32	31	31	31	32	30	32	34	34	34	30
7	31	31	31	31	31	32	31	32	34	34	32	29
8	31	29	31	31	31	32	31	32	34	33	32	31
9	31	29	27	27	30	31	31	32	33	32	29	31
10	29	30	29	29	30	29	31	32	34	33	31	31
11	29	-	29	29	35	30	31	33	34	35	31	31
12	30	-	30	30	31	32	30	33	34	36	32	31
13	30	29	30	30	28	32	30	31	34	35	32	31
14	30	29	30	30	31	29	31	29	34	36	32	31
15	29	28	31	31	31	29	31	31	33	35	32	27
16	32	31	31	31	31	29	31	31	32	35	32	31
17	33	33	30	30	31	31	32	32	28	35	32	31
18	33	33	30	30	31	31	32	33	31	30	32	31
19	29	-	30	30	28	31	32	33	33	33	30	30
20	29	32	31	31	31	31	32	33	33	33	30	31
21	26	31	31	31	32	31	31	33	34	33	30	32
22	31	31	32	32	32	32	32	34	32	32	31	33
23	31	31	32	32	31	32	32	34	31	32	32	33
24	30	32	30	30	33	32	31	34	33	34	34	30
25	30	32	30	30	33	32	31	34	33	34	34	31
26	30	27	33	33	32	31	32	34	30	33	33	32
27	30	30	33	33	32	31	33	35	31	31	32	32
28	29	30	31	31	32	31	33	35	32	31	32	32
29	27	-	31	31	31	31	33	32	33	33	31	32
30	28	-	31	31	31	27	33	32	-	33	32	-
31	32	-	27	27	32	-	30	30	-	34	-	-

Tabela 3.4 - Histórico meteorológico diário para Manaus (Aeroporto) - 2021

Conclusão

DIAS	TEMPERATURA MINÍMA DIÁRIA (°C)											
	Jan	Fev	Mar	Abr	Mai	Jun	Jul	Ago	Set	Out	Nov	Dez
1	25	24	24	24	24	25	23	25	24	25	25	26
2	25	25	23	24	23	24	24	23	23	24	24	24
3	24	24	23	24	25	25	21	24	25	24	25	25
4	23	25	23	24	24	24	23	22	25	26	25	25
5	24	26	24	25	24	23	23	21	25	26	25	24
6	23	24	24	25	24	24	24	25	24	26	23	24
7	23	24	24	25	25	25	23	25	25	25	23	23
8	24	23	24	26	24	25	23	25	27	25	25	25
9	22	24	23	24	23	26	24	26	25	25	25	25
10	22	23	23	25	24	24	24	26	26	26	24	25
11	23	-	23	24	24	25	25	24	26	21	25	25
12	25	-	24	24	24	24	23	24	25	25	24	24
13	24	24	24	25	24	24	23	23	25	27	25	24
14	24	23	25	23	25	25	24	23	25	26	25	25
15	25	24	24	26	25	24	25	24	26	27	26	24
16	23	24	24	24	25	23	24	25	25	27	24	24
17	24	24	24	22	25	22	24	24	24	24	24	25
18	24	24	22	24	25	24	25	26	23	24	23	25
19	24	24	24	25	25	25	25	26	25	24	24	25
20	23	-	24	24	24	24	24	26	24	26	23	25
21	23	27	23	23	25	25	23	26	25	23	23	25
22	23	24	23	25	25	24	25	26	27	23	24	26
23	23	25	24	24	25	23	24	25	26	24	24	25
24	25	25	22	23	24	25	25	26	25	25	25	24
25	24	23	24	24	26	25	25	26	26	26	26	24
26	23	24	25	23	26	25	25	26	25	25	23	25
27	24	23	24	23	26	25	25	27	24	23	24	22
28	23	24	24	23	25	25	25	26	24	23	25	23
29	24	-	25	24	25	22	25	25	24	25	25	25
30	23	-	24	24	24	21	23	22	24	26	25	-
31	24	-	22	-	25	-	23	23	-	26	-	-

Fonte: Disponível em: <<http://freemeteo.com.br/>>.

Tabela 3.5 - Observações hidrométricas do Rio Negro, no porto de Manaus - 1970 à 2021

Continua

ANOS	COTAS (m)		DATA DO REGISTRO DE COTAS	
	Máxima	Mínima	Máxima	Mínima
1970	28,31	18,19	26 a 27/06	12 a 13/11
1971	29,12	21,14	24 a 28/06	8/11
1972	28,70	20,02	16/06	10/11
1973	28,57	21,16	06/07	20/11
1974	28,46	21,84	02/07	05/12
1975	29,11	19,32	23/06	28/11
1976	29,61	18,05	14 a 17/06	22/11
1977	28,45	20,66	24 e 28 a 29/06	14 a 15/10
1978	28,11	20,12	18 a 20/06	05 a 07/12
1979	28,23	17,44	25 a 26/06	22/10
1980	26,00	17,68	02 a 03/07	08 a 12/10
1981	26,85	17,24	22 a 23/06	11 a 15/11
1982	28,97	18,28	21 a 26/06	01 a 04/11
1983	26,52	17,08	06 a 08/06	23 a 25/10
1984	28,03	19,58	18 a 23/06	01/11
1985	26,27	19,74	01 a 04/07	27 a 28/11
1986	28,14	21,40	16 a 18/07	13 a 15/10
1987	27,91	17,99	9 a 11/06	06 a 10/11
1988	27,78	17,82	29 a 30/06	12 a 14/10
1989	29,42	19,55	03 a 06/07	31/12
1990	28,33	16,32	17 a 19/06	01 a 02/11
1991	28,06	16,07	05 a 07/07	05 a 07/11
1992	25,42	17,56	20 a 24/05	11 a 13/11
1993	28,76	19,47	09 a 10/06	27 a 28/10
1994	29,05	19,06	26 a 27/06	26 a 30/11
1995	27,16	15,06	29 a 30/06	30/10
1996	28,54	19,14	19 a 22/06	19 a 23/10
1997	28,96	14,34	10 a 12/06	04 a 05/11
1998	27,58	15,03	05 a 07/07	30 a 31/10
1999	29,30	16,95	24 a 28/06	22 a 23/11
2000	28,62	18,57	26 a 29/06	11 a 12/12
2001	28,21	16,81	19 a 23/06	31/10
2002	28,91	17,19	27 a 30/06	31/10 a 01/11

Tabela 3.5 - Observações hidrométricas do Rio Negro, no porto de Manaus - 1970 à 2021

ANOS	COTAS (m)		DATA DO REGISTRO DE COTAS		Conclusão
	Máxima	Mínima	Máxima	Mínima	
2003	28,27	19,01	01 a 02/07		11 a 12/11
2004	27,13	19,28	12 a 15/06		01/01
2005	28,10	14,75	01 a 04/06		25 a 26/10
2006	28,84	16,89	09 a 11/06		25 a 26/10
2007	28,18	17,74	21 a 23/06		26 a 28/10
2008	28,62	18,43	19/06		28/10
2009	29,77	15,86	01/07		04/12
2010 ¹²	27,96	13,63	11/06		24/10
2011	28,62	16,76	28/06		10/10
2012	29,97	15,96	29/05		27/11
2013	29,33	18,83	14/06 a 16/06		01/01
2014	29,50	19,90	04/07 a 08/07		28/10 a 29/10
2015	29,66	15,92	29/06		28/10
2016	27,19	17,20	15/06		13/12
2017	29,00	17,34	05/06		06/10
2018	28,38	17,05	23/06		05/11
2019	29,42	18,06	24/06		25/10
2020	28,52	16,60	18/06		06/11
2021 ¹²	30,02	19,44	16/06		04/11

Fonte: Disponível em: <<http://www.portodemanaus.com.br>>.

¹²Máxima Histórica Registrada: 30,02 em 16/06/2021 e Mínima Histórica Registrada em 13,63 em 24/10/2010.

Tabela 3.6 - Observações hidrométricas do Rio Negro, segundo as cotas mensais no porto de Manaus - 2020

DIAS	COTAS (m)											
	Jan	Fev	Mar	Abr	Mai	Jun	Jul	Ago	Set	Out	Nov	Dez
1	22,87	24,56	24,55	25,27	26,77	28,28	28,38	27,49	24,67	18,13	16,77	17,60
2	22,99	24,57	24,55	25,34	26,82	28,31	28,37	27,43	24,51	17,97	16,72	17,67
3	23,06	24,59	24,56	25,39	26,88	28,33	28,35	27,37	24,33	17,81	16,66	17,76
4	23,12	24,60	24,58	25,41	26,95	28,35	28,33	27,30	24,17	17,66	16,62	17,86
5	23,18	24,61	24,60	25,41	27,03	28,38	28,32	27,25	23,98	17,51	16,61	17,96
6	23,25	24,62	24,60	25,41	27,08	28,41	28,32	27,20	23,79	17,36	16,60	18,07
7	23,32	24,62	24,60	25,42	27,12	28,44	28,32	27,15	23,59	17,28	16,60	18,18
8	23,38	24,62	24,61	25,43	27,19	28,46	28,31	27,09	23,39	17,21	16,61	18,32
9	23,43	24,61	24,63	25,48	27,24	28,47	28,30	27,03	23,17	17,15	16,63	18,47
10	23,50	24,59	24,65	25,53	27,28	28,48	28,28	26,96	22,95	17,09	16,65	18,59
11	23,56	24,56	24,67	25,59	27,32	28,49	28,26	26,89	22,75	17,04	16,66	18,71
12	23,63	24,54	24,68	25,66	27,36	28,49	28,25	26,84	22,53	17,01	16,67	18,82
13	23,70	24,54	24,69	25,73	27,42	28,49	28,24	26,77	22,29	16,99	16,69	18,93
14	23,78	24,55	24,71	25,77	27,47	28,50	28,23	26,67	22,05	16,98	16,71	19,05
15	23,86	24,56	24,74	25,83	27,53	28,51	28,20	26,60	21,80	16,97	16,74	19,13
16	23,95	24,58	24,77	25,88	27,59	28,51	28,17	26,53	21,54	16,97	16,77	19,26
17	24,06	24,60	24,80	25,95	27,64	28,51	28,15	26,45	21,28	16,98	16,81	19,40
18	24,09	24,61	24,84	26,02	27,68	28,52	28,12	26,35	21,01	17,00	16,86	19,53
19	24,12	24,61	24,87	26,08	27,73	28,52	28,09	26,25	20,74	17,02	16,92	19,65
20	24,16	24,61	24,92	26,14	27,79	28,52	28,05	26,15	20,49	17,03	16,98	19,78
21	24,20	24,59	24,96	26,20	27,83	28,51	28,01	26,05	20,24	17,05	17,03	19,91
22	24,26	24,57	25,00	26,25	27,87	28,49	27,98	25,96	19,99	17,08	17,08	20,02
23	24,32	24,55	25,05	26,31	27,92	28,47	27,94	25,86	19,75	17,09	17,14	20,16
24	24,36	24,54	25,08	26,36	27,97	28,46	27,90	25,76	19,53	17,07	17,18	20,29
25	24,40	24,53	25,10	26,42	28,03	28,45	27,86	25,63	19,27	17,05	17,25	20,41
26	24,43	24,52	25,12	26,49	28,07	28,44	27,82	25,51	19,07	17,02	17,29	20,52
27	24,46	24,52	25,13	26,56	28,11	28,43	27,77	25,39	18,88	16,98	17,34	20,62
28	24,51	24,54	25,14	26,63	28,17	28,42	27,72	25,26	18,69	16,94	17,39	20,72
29	24,53	24,55	25,16	26,68	28,20	28,40	27,67	25,13	18,49	16,89	17,45	20,80
30	24,54	-	25,18	26,72	28,23	28,39	27,60	25,00	18,31	16,85	17,51	20,96
31	24,55	-	25,22	-	28,26	-	27,54	24,85	-	16,81	-	21,11
Média Mensal	23,86	25,45	24,83	25,91	27,57	28,45	28,09	26,39	21,58	17,16	16,90	19,30

Fonte: Disponível em: <<http://www.portodemanaus.com.br>>.

Tabela 3.7 - Observações hidrométricas do Rio Negro, segundo as cotas mensais no porto de Manaus - 2021

DIAS	COTAS (m)											
	Jan	Fev	Mar	Abr	Mai	Jun	Jul	Ago	Set	Out	Nov	Dez
1	21,26	24,49	25,79	27,34	29,08	29,98	29,94	28,87	26,82	22,62	19,50	21,03
2	21,39	24,57	25,81	27,40	29,12	29,98	29,91	28,82	26,74	22,48	19,47	21,12
3	21,52	24,64	25,84	27,45	29,16	29,98	29,89	28,78	26,63	22,34	19,45	21,20
4	21,63	24,68	25,88	27,50	29,23	29,99	29,88	28,72	26,53	22,21	19,44	21,28
5	21,77	24,73	25,91	27,54	29,27	30,00	29,87	28,67	26,43	22,07	19,44	21,35
6	21,89	24,78	25,94	27,60	29,30	30,00	29,85	28,62	26,32	21,94	19,45	21,42
7	22,02	24,82	25,98	27,65	29,33	30,00	29,83	28,56	26,20	21,82	19,46	21,51
8	22,13	24,87	26,02	27,70	29,38	30,00	29,80	28,50	26,08	21,69	19,48	21,60
9	22,25	24,91	26,04	27,75	29,43	30,00	29,77	28,43	25,95	21,58	19,53	21,69
10	22,38	24,97	26,07	27,80	29,47	30,00	29,75	28,38	25,82	21,47	19,58	21,77
11	22,51	25,00	26,13	27,86	29,52	30,00	29,72	28,31	25,69	21,37	19,63	21,87
12	22,62	25,06	26,19	27,92	29,56	30,00	29,69	28,25	25,56	21,26	19,66	21,97
13	22,71	25,12	26,25	27,96	29,60	30,00	29,67	28,20	25,42	21,16	19,69	22,08
14	22,82	25,19	26,31	28,01	29,64	29,99	29,65	28,15	25,29	21,04	19,72	22,17
15	22,93	25,26	26,38	28,08	29,67	29,99	29,62	28,10	25,13	20,93	19,76	22,26
16	23,03	25,35	26,41	28,14	29,70	30,02	29,59	28,04	24,99	20,82	19,80	22,35
17	23,12	25,39	26,46	28,21	29,72	30,02	29,55	27,98	24,82	20,70	19,85	22,44
18	23,21	25,40	26,53	28,28	29,74	30,02	29,51	27,90	24,67	20,58	19,91	22,54
19	23,33	25,42	26,58	28,36	29,77	30,02	29,46	27,85	24,52	20,45	19,99	22,65
20	23,50	25,46	26,63	28,42	29,81	30,02	29,42	27,78	24,36	20,30	20,08	22,76
21	23,62	25,51	26,68	28,48	29,84	30,01	29,39	27,71	24,19	20,15	20,17	22,85
22	23,72	25,56	26,74	28,54	29,86	30,00	29,35	27,64	24,03	20,07	20,27	22,94
23	23,80	25,59	26,81	28,61	29,88	30,01	29,31	27,56	23,87	19,99	20,37	23,05
24	23,88	25,63	26,90	28,67	29,89	30,01	29,27	27,48	23,68	19,92	20,46	23,17
25	23,95	25,65	26,95	28,72	29,91	30,00	29,23	27,39	23,52	19,85	20,53	23,27
26	24,02	25,69	26,99	28,77	29,92	29,99	29,18	27,30	23,37	19,76	20,61	23,37
27	24,11	25,73	27,04	28,86	29,93	29,98	29,12	27,20	23,22	19,69	20,70	23,45
28	24,21	25,76	27,10	28,92	29,95	29,98	29,08	27,13	23,06	19,66	20,79	23,54
29	24,30	-	27,16	28,98	29,95	29,97	29,02	27,06	22,90	19,63	20,89	23,61
30	24,37	-	27,21	29,03	29,97	29,96	28,96	26,98	22,76	19,59	20,97	23,69
31	24,43	-	27,28	-	29,97	-	28,92	26,92	-	19,55	-	23,79
Média Mensal	22,98	25,19	26,45	28,15	29,63	30,00	29,52	27,98	24,95	20,86	19,96	22,38

Fonte: Disponível em: <<http://www.portodemanous.com.br>>.

Tabela 3.8 - Áreas das bacias hidrográficas e dos rios - 2021

RIOS	ÁREA DAS BACIAS HIDROGRÁFICAS (Km ²)			EXTENSÃO (Km) ¹³			NASCENTE
	Total	Em Território Brasileiro	Em Território Amazonense	Total	Em Território Brasileiro	Em Território Amazonense	
Amazonas	5.921.836	3.709.370	1.559.159	5.203	2.860	2.079	Huanuco/Peru
Içá	120.641	12.298	12.298	1.975	340	340	Putumayo/ Colômbia
Japurá	272.805	61.754	61.754	2.152	690	690	Cauca/ Colômbia
Javari	108.631	83.435	83.422	1.082	1.082	63	Atalaia do Norte/ AM/Brasil
Juruá	188.764	177.077	92.902	2.943	2.781	2.327	Ucayali/Peru
Madeira	1.368.997	547.955	182.016	3.006	1.968	885	Santa Cruz/ Bolívia
Negro	711.585	579.055	364.972	1.864	1.246	1.246	Amazonas/ Venezuela
Purus	374.431	350.139	273.773	3.319	2.907	2.486	Ucayali/Peru
Tapajós	493.142	479.893	13.249	1809	1.809	334	Campos de Júlio/ MT/Brasil
Xingú	509.484	509.484	0	2.265	2.265	0	Planalto da Serra/MT/Brasil

Fonte: Agência Nacional de Águas - ANA

¹³Para o cálculo da extensão dos rios foram considerados os "cursos d'água" obtidos segundo a codificação de Otto Pfafstetter, de acordo com essa metodologia o curso d'água compreende todos os trechos de drenagem que desde a foz até a nascente possuem no seu traçado a maior área a montante. Assim, poderá haver diferença entre a extensão e percurso dos rios segundo o critério da toponímia (nome do rio) e o critério ora adotado.

Tabela 3.9 - Focos de calor mensal comparativo no Amazonas - 2013 à 2021

MESES	ANOS								
	2013	2014	2015	2016	2017	2018	2019	2020	2021
Janeiro	43	71	38	654	62	46	35	197	37
Fevereiro	4	17	71	252	21	93	90	73	33
Março	23	30	25	105	24	54	114	77	17
Abril	26	20	20	13	15	14	10	12	18
Maiο	21	17	11	26	33	19	21	15	45
Junho	81	73	34	84	95	123	57	122	74
Julho	359	253	365	1.087	1.534	1.346	1.371	2.119	1.173
Agosto	1.981	3.604	4.235	3.652	4.793	2.589	6.668	8.030	8.588
Setembro	2.204	3.148	5.004	2.785	3.185	4.928	3.026	4.270	2.799
Outubro	1.235	793	2.233	1.913	1.190	1.725	548	1.265	1.773
Novembro	258	692	909	497	486	472	573	374	248
Dezembro	277	289	474	105	247	37	163	175	43
TOTAL	6.512	9.007	13.419	11.173	11.685	11.446	12.676	16.729	14.848

Fonte: Instituto Nacional de Pesquisas Espaciais - INPE

SEÇÃO 2

POPULAÇÃO

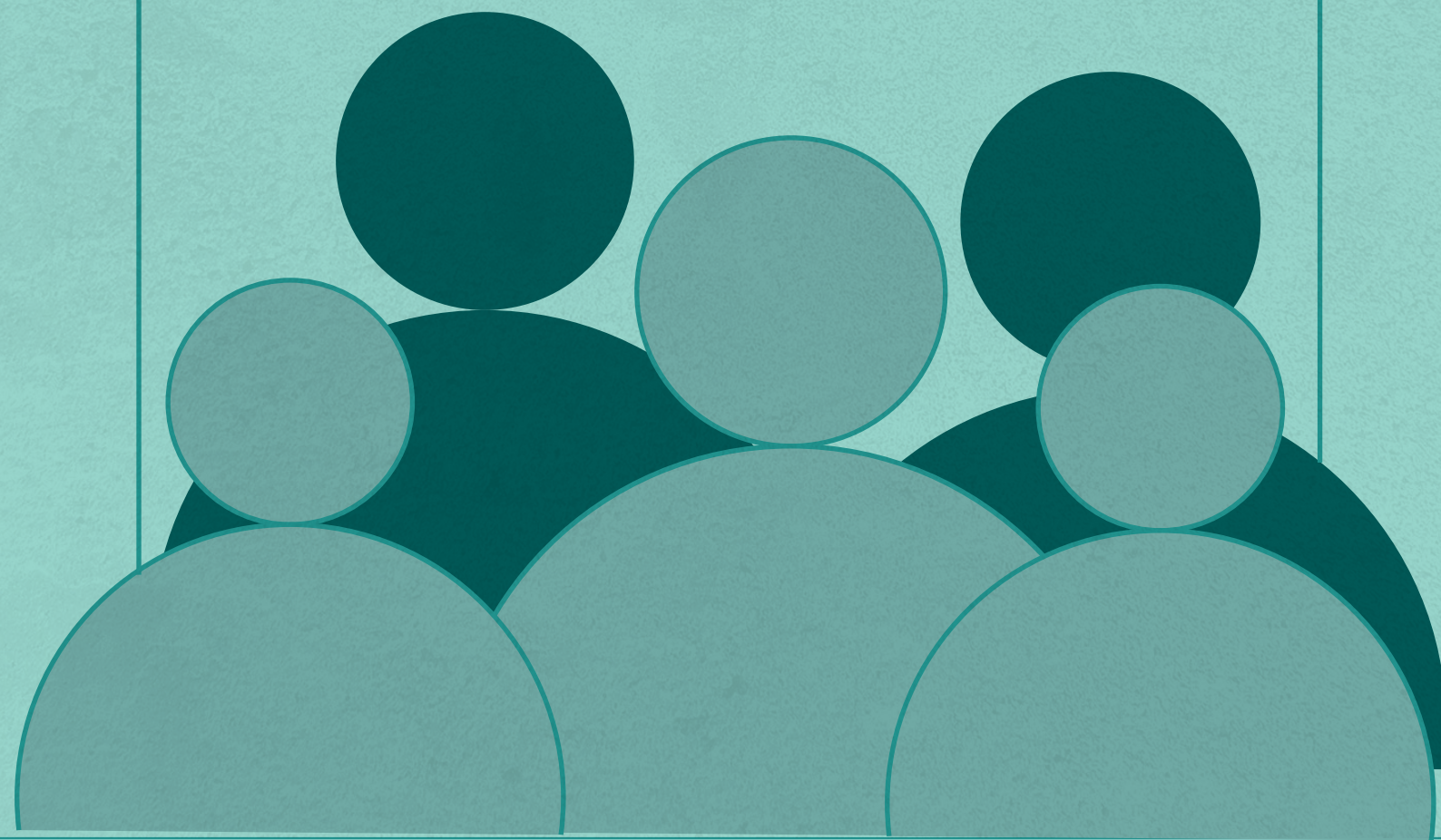

POPULAÇÃO

4.269.995

População estimada em 2021

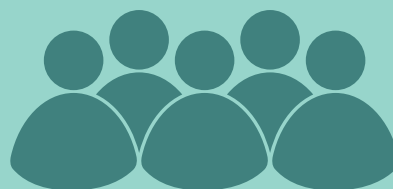

POPULAÇÃO
RESIDENTE

3.483.985

em 2020

4.269.995

em 2021

1,87%

Taxa de crescimento
populacional



2.142.533

Homens residentes no
estado em 2021



2.127.462

Mulheres residentes no
estado em 2021

2.452.719

Eleitores em 2021



IDHM - 2010

0,561
Educação

0,805
Longevidade

0,677
Renda

0,674
Geral

CONTEÚDO

04

Censo e Estimativas Populacionais

Organização geográfica, população, sexo e localização segundo as mesorregiões, microrregiões e municípios - CENSO 2010	55
Estimativa populacional, área e densidade, segundo as mesorregiões, microrregiões e municípios - 2020	58
Estimativa populacional, área e densidade, segundo as mesorregiões, microrregiões e municípios - 2021	61
Estimativa populacional do Estado do Amazonas - 2010 a 2035	64
Taxa de crescimento populacional segundo as mesorregiões, microrregiões e municípios - 2010 e 2021	65
População Analfabeta, segundo as mesorregiões, microrregiões e municípios - 2010	68
População residente, por sexo e grupos de idade menos de 1 ano a 24 anos, segundo os municípios e o sexo no Estado do Amazonas - 2010	71
População residente, por sexo e grupos de idade de 25 anos a 54 anos ou mais, segundo os municípios e o sexo no Estado do Amazonas - 2010	77
População residente, por sexo e grupos de idade de 55 anos a 80 anos ou mais, segundo os municípios e o sexo no Estado do Amazonas - 2010	83
População residente em 2000 e em 2010, por situação do domicílio, com indicação da população urbana residente na sede municipal, área total e densidade demográfica, segundo as mesorregiões, as microrregiões e os municípios do Estado do Amazonas	89
População residente, por sexo, situação do domicílio e localização da área segundo as mesorregiões, microrregiões e os municípios do Amazonas - 2010	92
População residente, por situação do domicílio, com indicação da população urbana residente na sede municipal nos Bairros do Estado do Amazonas - 2010	100
População residente do Estado do Amazonas, segundo o sexo e grupos de idade - 2020 e 2021	109

05

População Ocupada

Pessoas de 14 anos ou mais de idade ocupadas na semana de referência, com rendimento, por grupo de idade - 2020 e 2021	111
Pessoas de 14 anos ou mais de idade ocupadas na semana de referência, com rendimento, por nível de instrução - 2020 e 2021	112
Pessoas de 14 anos ou mais de idade, por grupamento de atividade no trabalho principal e categoria do emprego no trabalho principal - 2020	113
Pessoas de 14 anos ou mais de idade, por grupamento de atividade no trabalho principal e categoria do emprego no trabalho principal - 2021	114

06

Domicílios Particulares

Total e proporção de pessoas, por classes de rendimento domiciliar per capita selecionadas, segundo as Grandes Regiões e Unidades da Federação - 2020	115
Total e proporção de pessoas, por classes de rendimento domiciliar per capita selecionadas, segundo as Grandes Regiões e Unidades da Federação - 2021	118

07

Justiça e Segurança Pública

Acidentes de trânsito ocorridos na capital e interior com vítimas e com danos - 2000 e 2021	119
Tipos de veículos envolvidos em acidentes de trânsito com vítimas de danos no Estado do Amazonas - 2019 a 2021	120
Incêndios atendidos pelo Corpo de Bombeiros em Manaus - 2013 a 2021	121
Casos de Latrocínios no Estado do Amazonas, segundo as mesorregiões, microrregiões e municípios - 2020 e 2021	122
Casos de Lesões Corporais no Estado do Amazonas, segundo as mesorregiões, microrregiões e municípios - 2020 e 2021	125
Casos de Estupros no Estado do Amazonas, segundo as mesorregiões, microrregiões e municípios - 2020 e 2021	128
Casos de Furtos no Estado do Amazonas, segundo as mesorregiões, microrregiões e municípios - 2020 e 2021	131
Casos de Roubos no Estado do Amazonas, segundo as mesorregiões, microrregiões e municípios - 2020 e 2021	134
Casos de homicídios no Estado do Amazonas, segundo as mesorregiões, microrregiões e municípios - 2020 e 2021	137

08

Movimento Eleitoral

Eleitores, segundo as mesorregiões, microrregiões e municípios -2017a 2021 **140**

Eleitores por faixa etária e sexo no Estado do Amazonas - 2017 a 2021 **143**

09

Índice de Desenvolvimento Humano

IDH - Índice de Desenvolvimento Humano Municipal - 2000 **145**

IDH - Índice de Desenvolvimento Humano Municipal - 2010 **147**

10

Terras Indígenas

Terras indígenas, área total, população indígena, situação da demarcação no Estado do Amazonas - 2010 **149**

Pessoas residente em terras indígenas, por condição de indígena, no Estado do Amazonas - 2010 **154**

Capítulo 4

CENSO E ESTIMATIVAS POPULACIONAS

Tabela 4.1- Organização geográfica, população, sexo e localização, segundo as mesorregiões, microrregiões e municípios - CENSO 2010

Continua

MESORREGIÕES, MICRORREGIÕES E MUNICÍPIOS	POPULAÇÃO	LOCALIZAÇÃO / SEXO					
		TOTAL	URBANA		TOTAL	RURAL	
			Homens	Mulheres		Homens	Mulheres
AMAZONAS	3.483.985	2.755.490	1.361.562	1.393.928	728.495	391.617	336.878
CENTRO AMAZONENSE	2.726.732	2.327.133	1.143.981	1.183.152	399.599	215.523	184.076
NORTE AMAZONENSE	121.337	58.617	30.015	28.602	62.720	33.435	29.285
SUDESTE AMAZONENSE	351.939	209.668	106.229	103.439	142.271	74.869	67.402
SUL AMAZONENSE	283.977	160.072	81.337	78.735	123.905	67.790	56.115
ALTO SOLIMÕES	224.094	130.122	65.953	64.169	93.972	49.311	44.661
BOCA DO ACRE	48.798	28.612	14.434	14.178	20.186	11.003	9.183
COARI	152.163	92.549	47.232	45.317	59.614	32.266	27.348
ITACOATIARA	152.027	92.711	46.376	46.335	59.316	32.124	27.192
JAPURÁ	24.854	12.051	6.386	5.665	12.803	6.856	5.947
JURUÁ	127.845	79.546	40.276	39.270	48.299	25.558	22.741
MADEIRA	165.663	89.953	45.774	44.179	75.710	41.331	34.379
MANAUS	2.039.536	1.913.426	935.144	978.282	126.110	67.466	58.644
PARINTINS	242.680	138.490	69.608	68.882	104.190	56.266	47.924
RIO PRETO DA EVA	52.894	25.206	12.706	12.500	27.688	15.050	12.638
PURUS	69.516	41.507	21.129	20.378	28.009	15.456	12.553
RIO NEGRO	96.483	46.566	23.629	22.937	49.917	26.579	23.338
TEFÉ	87.432	64.751	32.915	31.836	22.681	12.351	10.330
Alvarães	14.088	7.887	4.068	3.819	6.201	3.348	2.853
Amaturá	9.467	4.960	2.537	2.423	4.507	2.365	2.142
Anamá	10.214	4.174	2.169	2.005	6.040	3.277	2.763
Anori	16.317	10.000	5.157	4.843	6.317	3.354	2.963
Apuí	18.007	10.595	5.427	5.168	7.412	4.124	3.288
Atalaia do Norte	15.153	6.893	3.542	3.351	8.260	4.310	3.950
Autazes	32.135	13.893	6.963	6.930	18.242	10.026	8.216
Barcelos	25.718	11.157	5.845	5.312	14.561	7.971	6.590
Barreirinha	27.355	12.418	6.330	6.088	14.937	7.982	6.955
Benjamin Constant	33.411	20.138	10.167	9.971	13.273	7.093	6.180
Beruri	15.486	7.778	3.965	3.813	7.708	4.181	3.527
Boa Vista do Ramos	14.979	7.550	3.888	3.662	7.429	4.057	3.372
Boca do Acre	30.632	19.348	9.746	9.602	11.284	6.201	5.083

Tabela 4.1- Organização geográfica, população, sexo e localização, segundo as mesorregiões, microrregiões e municípios - CENSO 2010

Continua

MESORREGIÕES, MICRORREGIÕES E MUNICÍPIOS	POPULAÇÃO	LOCALIZAÇÃO / SEXO					
		TOTAL	URBANA		TOTAL	RURAL	
			Homens	Mulheres		Homens	Mulheres
Borba	34.961	14.434	7.285	7.149	20.527	10.952	9.575
Caapiranga	10.975	5.140	2.674	2.466	5.835	3.138	2.697
Canutama	12.738	6.682	3.425	3.257	6.056	3.447	2.609
Carauari	25.774	19.744	10.035	9.709	6.030	3.224	2.806
Careiro	32.734	9.437	4.798	4.639	23.297	12.192	11.105
Careiro da Várzea	23.930	1.000	481	519	22.930	12.207	10.723
Coari	75.965	49.651	25.137	24.514	26.314	14.339	11.975
Codajás	23.206	15.806	8.130	7.676	7.400	3.977	3.423
Eirunepé	30.665	22.166	11.205	10.961	8.499	4.574	3.925
Envira	16.338	10.552	5.314	5.238	5.786	3.078	2.708
Fonte Boa	22.817	15.115	7.694	7.421	7.702	4.130	3.572
Guajará	13.974	7.427	3.724	3.703	6.547	3.541	3.006
Humaitá	44.227	30.501	15.581	14.920	13.726	7.623	6.103
Ipixuna	22.254	9.499	4.767	4.732	12.755	6.588	6.167
Irlanduba	40.781	28.979	14.662	14.317	11.802	6.334	5.468
Itacoatiara	86.839	58.157	28.732	29.425	28.682	15.694	12.988
Itamarati	8.038	4.472	2.316	2.156	3.566	1.920	1.646
Itapiranga	8.211	6.451	3.339	3.112	1.760	960	800
Japurá	7.326	3.298	1.701	1.597	4.028	2.134	1.894
Juruá	10.802	5.686	2.915	2.771	5.116	2.633	2.483
Jutaí	17.992	10.552	5.403	5.149	7.440	4.029	3.411
Lábrea	37.701	24.207	12.207	12.000	13.494	7.431	6.063
Manacapuru	85.141	60.174	29.977	30.197	24.967	13.484	11.483
Manaquiri	22.801	7.062	3.514	3.548	15.739	8.230	7.509
Manaus	1.802.014	1.792.881	874.749	918.132	9.133	4.993	4.140
Manicoré	47.017	20.349	10.292	10.057	26.668	14.392	12.276
Maraã	17.528	8.753	4.685	4.068	8.775	4.722	4.053
Maués	52.236	25.832	12.930	12.902	26.404	14.353	12.051
Nhamundá	18.278	7.010	3.533	3.477	11.268	5.963	5.305
Nova Olinda do Norte	30.696	13.626	6.816	6.810	17.070	8.932	8.138
Novo Airão	14.723	9.499	4.752	4.747	5.224	2.855	2.369
Novo Aripuanã	21.451	14.074	7.189	6.885	7.377	4.240	3.137
Parintins	102.033	69.890	34.763	35.127	32.143	17.541	14.602
Pauini	18.166	9.264	4.688	4.576	8.902	4.802	4.100

Tabela 4.1- Organização geográfica, população, sexo e localização, segundo as mesorregiões, microrregiões e municípios - CENSO 2010

Conclusão

MESORREGIÕES, MICRORREGIÕES E MUNICÍPIOS	POPULAÇÃO	LOCALIZAÇÃO / SEXO					
		TOTAL	URBANA		TOTAL	RURAL	
			Homens	Mulheres		Homens	Mulheres
Presidente Figueiredo	27.175	13.001	6.622	6.379	14.174	7.728	6.446
Rio Preto da Eva	25.719	12.205	6.084	6.121	13.514	7.322	6.192
Santa Isabel do Rio Negro	18.146	6.856	3.398	3.458	11.290	5.924	5.366
Santo Antônio do Içá	24.481	12.947	6.625	6.322	11.534	5.967	5.567
São Gabriel da Cachoeira	37.896	19.054	9.634	9.420	18.842	9.829	9.013
São Paulo de Olivença	31.422	14.263	7.356	6.907	17.159	8.910	8.249
São Sebastião do Uatumã	10.705	5.904	3.096	2.808	4.801	2.584	2.217
Silves	8.444	4.029	2.110	1.919	4.415	2.388	2.027
Tabatinga	52.272	36.355	18.049	18.306	15.917	8.310	7.607
Tapauá	19.077	10.618	5.497	5.121	8.459	4.578	3.881
Tefé	61.453	50.069	25.375	24.694	11.384	6.143	5.241
Tonantins	17.079	8.899	4.580	4.319	8.180	4.197	3.983
Uarini	11.891	6.795	3.472	3.323	5.096	2.860	2.236
Urucará	17.094	9.886	5.068	4.818	7.208	3.786	3.422
Urucurituba	17.837	10.448	5.379	5.069	7.389	4.150	3.239

Fonte: Instituto Brasileiro de Geografia e Estatística - IBGE

Tabela 4.2- Estimativa populacional, área e densidade, segundo as mesorregiões, microrregiões e municípios - 2020

Continua

MESORREGIÕES, MICRORREGIÕES E MUNICÍPIOS	ESTIMATIVA POPULACIONAL ¹⁴	ÁREA (km ²)	DENSIDADE (hab/km ²)
AMAZONAS	4.207.714	1.559.146,88	2,70
CENTRO AMAZONENSE	3.321.478	356.867,41	9,31
NORTE AMAZONENSE	140.246	404.895,38	0,35
SUDESTE AMAZONENSE	409.249	325.882,22	1,26
SUL AMAZONENSE	336.741	471.501,87	0,71
ALTO SOLIMÕES	254.355	213.235,04	1,19
BOCA DO ACRE	54.157	63.563,26	0,85
COARI	183.887	112.082,31	1,64
ITACOATIARA	182.772	25.414,99	7,19
JAPURÁ	20.512	72.658,03	0,28
JURUÁ	154.894	112.647,18	1,38
MADEIRA	202.880	221.087,18	0,92
MANAUS	2.509.626	41.304,28	60,76
PARINTINS	284.437	106.947,58	2,66
RIO PRETO DA EVA	71.299	31.227,89	2,28
PURUS	79.704	186.851,43	0,43
RIO NEGRO	119.734	332.237,35	0,36
TEFÉ	89.457	39.890,36	2,24
Alvarães	16.220	5.923,46	2,74
Amaturá	11.736	4.754,11	2,47
Anamá	13.956	2.446,12	5,71
Anori	21.477	6.036,38	3,56
Apuí	22.359	54.245,15	0,41
Atalaia do Norte	20.398	76.435,09	0,27
Autazes	40.290	7.652,85	5,26
Barcelos	27.638	122.450,77	0,23
Barreirinha	32.483	5.751,77	5,65
Benjamin Constant	43.935	8.695,39	5,05
Beruri	20.093	17.472,79	1,15
Boa Vista do Ramos	19.626	2.589,41	7,58
Boca do Acre	34.635	21.938,59	1,58
Borba	41.748	44.236,18	0,94
Caapiranga	13.283	9.455,54	1,40
Canutama	15.807	33.642,57	0,47
Carauari	28.508	25.778,66	1,11

Tabela 4.2- Estimativa populacional, área e densidade, segundo as mesorregiões, microrregiões e municípios - 2020

Continua

MESORREGIÕES, MICRORREGIÕES E MUNICÍPIOS	ESTIMATIVA POPULACIONAL ¹⁴	ÁREA (km ²)	DENSIDADE (hab/km ²)
Careiro	38.348	6.096,21	6,29
Careiro da Várzea	30.846	2.627,47	11,74
Coari	85.910	57.970,77	1,48
Codajás	29.168	18.700,71	1,56
Eirunepé	35.700	14.966,24	2,39
Envira	20.393	7.505,81	2,72
Fonte Boa	17.005	12.155,43	1,40
Guajará	16.937	7.583,72	2,23
Humaitá	56.144	33.111,16	1,70
Ipixuna	30.436	12.109,78	2,51
Iranduba	49.011	2.216,82	22,11
Itacoatiara	102.701	8.891,91	11,55
Itamarati	7.814	25.260,43	0,31
Itapiranga	9.230	4.335,08	2,13
Japurá	2.251	55.827,21	0,04
Juruá	15.106	19.442,55	0,78
Jutaí	13.886	69.457,42	0,20
Lábrea	46.882	68.262,70	0,69
Manacapuru	98.502	7.336,58	13,43
Manaquiri	33.049	3.973,26	8,32
Manaus	2.219.580	11.401,09	194,68
Manicoré	56.583	48.315,02	1,17
Maraã	18.261	16.830,83	1,08
Maués	65.040	39.991,07	1,63
Nhamundá	21.443	14.107,97	1,52
Nova Olinda do Norte	38.026	5.578,13	6,82
Novo Airão	19.928	37.805,26	0,53
Novo Aripuanã	26.046	41.179,66	0,63
Parintins	115.363	5.956,37	19,37
Pauini	19.522	41.624,67	0,47
Presidente Figueiredo	37.193	25.412,27	1,46
Rio Preto da Eva	34.106	5.815,62	5,86
Santa Isabel do Rio Negro	25.865	62.800,08	0,41
Santo Antônio do Içá	21.243	12.366,14	1,72
São Gabriel da Cachoeira	46.303	109.181,24	0,42

Tabela 4.2- Estimativa populacional, área e densidade, segundo as mesorregiões, microrregiões e municípios - 2020

Conclusão

MESORREGIÕES, MICRORREGIÕES E MUNICÍPIOS	ESTIMATIVA POPULACIONAL ¹⁴	ÁREA (km ²)	DENSIDADE (hab/km ²)
São Paulo de Olivença	40.073	19.658,50	2,04
São Sebastião do Uatumã	14.352	10.647,46	1,35
Silves	9.230	3.723,38	2,48
Tabatinga	67.182	3.266,06	20,57
Tapauá	17.015	84.946,17	0,20
Tefé	59.547	23.692,22	2,51
Tonantins	18.897	6.446,89	2,93
Uarini	13.690	10.274,68	1,33
Urucará	16.130	27.903,53	0,58
Urucurituba	23.585	2.886,49	8,17

Fonte: Instituto Brasileiro de Geografia e Estatística - IBGE
 Diretoria de Pesquisas - DPE
 Coordenação de População e Indicadores Sociais - COPIS

¹⁴ As estimativas populacionais são referentes a data de 1 de julho de 2020.

Tabela 4.3 - Estimativa populacional, área e densidade, segundo as mesorregiões, microrregiões e municípios - 2021

Continua

MESORREGIÕES, MICRORREGIÕES E MUNICÍPIOS	ESTIMATIVA POPULACIONAL ¹⁵	ÁREA (km ²)	DENSIDADE (hab/km ²)
AMAZONAS	4.269.995	1.559.146,88	2,74
CENTRO AMAZONENSE	3.372.915	356.867,41	9,45
NORTE AMAZONENSE	141.817	404.895,38	0,35
SUDESTE AMAZONENSE	414.037	325.882,22	1,27
SUL AMAZONENSE	341.226	471.501,87	0,72
ALTO SOLIMÕES	256.812	213.235,04	1,20
BOCA DO ACRE	54.574	63.563,26	0,86
COARI	186.618	112.082,31	1,67
ITACOATIARA	185.410	25.414,99	7,30
JAPURÁ	20.053	72.658,03	0,28
JURUÁ	157.225	112.647,18	1,40
MADEIRA	206.110	221.087,18	0,93
MANAUS	2.550.499	41.304,28	61,75
PARINTINS	287.952	106.947,58	2,69
RIO PRETO DA EVA	72.951	31.227,89	2,34
PURUS	80.542	186.851,43	0,43
RIO NEGRO	121.764	332.237,35	0,37
TEFÉ	89.485	39.890,36	2,24
Alvarães	16.396	5.923,46	2,77
Amaturá	11.934	4.754,11	2,51
Anamá	14.292	2.446,12	5,84
Anori	21.937	6.036,38	3,63
Apuí	22.739	54.245,15	0,42
Atalaia do Norte	20.868	76.435,09	0,27
Autazes	41.005	7.652,85	5,36
Barcelos	27.772	122.450,77	0,23
Barreirinha	32.919	5.751,77	5,72
Benjamin Constant	44.873	8.695,39	5,16
Beruri	20.503	17.472,79	1,17
Boa Vista do Ramos	20.040	2.589,41	7,74
Boca do Acre	34.958	21.938,59	1,59
Borba	42.328	44.236,18	0,96
Caapiranga	13.482	9.455,54	1,43
Canutama	15.981	33.642,57	0,48
Carauari	28.719	25.778,66	1,11

Tabela 4.3 - Estimativa populacional, área e densidade, segundo as mesorregiões, microrregiões e municípios - 2021

Continua

MESORREGIÕES, MICRORREGIÕES E MUNICÍPIOS	ESTIMATIVA POPULACIONAL ¹⁵	ÁREA (km ²)	DENSIDADE (hab/km ²)
Careiro	38.820	6.096,21	6,37
Careiro da Várzea	31.459	2.627,47	11,97
Coari	86.713	57.970,77	1,50
Codajás	29.691	18.700,71	1,59
Eirunepé	36.121	14.966,24	2,41
Envira	20.748	7.505,81	2,76
Fonte Boa	16.409	12.155,43	1,35
Guajará	17.193	7.583,72	2,27
Humaitá	57.195	33.111,16	1,73
Ipixuna	31.172	12.109,78	2,57
Iranduba	49.718	2.216,82	22,43
Itacoatiara	104.046	8.891,91	11,70
Itamarati	7.777	25.260,43	0,31
Itapiranga	9.312	4.335,08	2,15
Japurá	1.755	55.827,21	0,03
Juruá	15.495	19.442,55	0,80
Jutaí	13.462	69.457,42	0,19
Lábrea	47.685	68.262,70	0,70
Manacapuru	99.613	7.336,58	13,58
Manaquiri	33.981	3.973,26	8,55
Manaus	2.255.903	11.401,09	197,87
Manicoré	57.405	48.315,02	1,19
Maraã	18.298	16.830,83	1,09
Maués	66.159	39.991,07	1,65
Nhamundá	21.710	14.107,97	1,54
Nova Olinda do Norte	38.665	5.578,13	6,93
Novo Airão	20.395	37.805,26	0,54
Novo Aripuanã	26.443	41.179,66	0,64
Parintins	116.439	5.956,37	19,55
Pauini	19.616	41.624,67	0,47
Presidente Figueiredo	38.095	25.412,27	1,50
Rio Preto da Eva	34.856	5.815,62	5,99
Santa Isabel do Rio Negro	26.566	62.800,08	0,42
Santo Antônio do Içá	20.889	12.366,14	1,69
São Gabriel da Cachoeira	47.031	109.181,24	0,43

Tabela 4.3 - Estimativa populacional, área e densidade, segundo as mesorregiões, microrregiões e municípios - 2021

MESORREGIÕES, MICRORREGIÕES E MUNICÍPIOS	ESTIMATIVA POPULACIONAL ¹⁵	ÁREA (km ²)	DENSIDADE (hab/km ²)	Conclusão
São Paulo de Olivença	40.837	19.658,50		2,08
São Sebastião do Uatumã	14.678	10.647,46		1,38
Silves	9.289	3.723,38		2,49
Tabatinga	68.502	3.266,06		20,97
Tapauá	16.876	84.946,17		0,20
Tefé	59.250	23.692,22		2,50
Tonantins	19.038	6.446,89		2,95
Uarini	13.839	10.274,68		1,35
Urucará	16.007	27.903,53		0,57
Urucurituba	24.098	2.886,49		8,35

Fonte: Instituto Brasileiro de Geografia e Estatística - IBGE
Diretoria de Pesquisas - DPE
Coordenação de População e Indicadores Sociais - COPIS

¹⁵ As estimativas populacionais são referentes a data de 1 de julho de 2021.

Tabela 4.4 - Estimativa populacional do Estado do Amazonas - 2010 a 2035

ANOS	ESTIMATIVA POPULACIONAL ¹⁶
2000 CENSO DEMOGRÁFICO	2.813.085
2010 CENSO DEMOGRÁFICO	3.483.985
2011	3.555.883
2012	3.632.443
2013	3.710.651
2014	3.790.544
2015	3.872.156
2016	3.955.525
2017	4.040.689
2018	4.127.687
2019	4.144.597
2020	4.207.714
2021	4.269.995
2022	4.494.818
2023	4.591.594
2024	4.690.453
2025	4.791.441
2026	4.894.603
2027	4.999.986
2028	5.107.638
2029	5.217.608
2030	5.329.946
2031	5.444.702
2032	5.561.929
2033	5.681.680
2034	5.804.009
2035	5.928.972

Fonte: Secretaria de Estado de Desenvolvimento Econômico, Ciência, Tecnologia e Inovação - SEDECTI

¹⁶Estimativa calculada pela fórmula da taxa de crescimento geométrico, levando em consideração os pontos de partida do censo demográfico 2000 e 2010 para um ajuste do crescimento de coeficiente de 2.16%.

Tabela 4.5 - Taxa de crescimento populacional segundo as mesorregiões, microrregiões e municípios - 2010 e 2021

Continua

MESORREGIÕES, MICRORREGIÕES E MUNICÍPIOS	POPULAÇÃO RESIDENTE		TAXA DE CRESCIMENTO POPULACIONAL (%) ¹⁷
	2010	2021	
AMAZONAS	3.483.985	4.269.995	1,87
CENTRO AMAZONENSE	2.726.732	3.372.915	1,95
NORTE AMAZONENSE	121.337	141.817	1,43
SUDESTE AMAZONENSE	351.939	414.037	1,49
SUL AMAZONENSE	283.977	341.226	1,68
ALTO SOLIMÕES	224.094	256.812	1,25
BOCA DO ACRE	48.798	54.574	1,02
COARI	152.163	186.618	1,87
ITACOATIARA	152.027	185.410	1,82
JAPURÁ	24.854	20.053	-1,93
JURUÁ	127.845	157.225	1,90
MADEIRA	165.663	206.110	2,01
MANAUS	2.039.536	2.550.499	2,05
PARINTINS	242.680	287.952	1,57
RIO PRETO DA EVA	52.894	72.951	2,97
PURUS	69.516	80.542	1,35
RIO NEGRO	96.483	121.764	2,14
TEFÉ	87.432	89.485	0,21
Alvarães	14.088	16.396	1,39
Amaturá	9.467	11.934	2,13
Anamá	10.214	14.292	3,10
Anori	16.317	21.937	2,73
Apuí	18.007	22.739	2,14
Atalaia do Norte	15.153	20.868	2,95
Autazes	32.135	41.005	2,24
Barcelos	25.718	27.772	0,70
Barreirinha	27.355	32.919	1,70
Benjamin Constant	33.411	44.873	2,72
Beruri	15.486	20.503	2,58
Boa Vista do Ramos	14.979	20.040	2,68
Boca do Acre	30.632	34.958	1,21
Borba	34.961	42.328	1,75
Caapiranga	10.975	13.482	1,89
Canutama	12.738	15.981	2,08

Tabela 4.5 - Taxa de crescimento populacional segundo as mesorregiões, microrregiões e municípios - 2010 e 2021

Continua

MESORREGIÕES, MICRORREGIÕES E MUNICÍPIOS	POPULAÇÃO RESIDENTE		TAXA DE CRESCIMENTO POPULACIONAL (%) ¹⁷
	2010	2021	
Carauari	25.774	28.719	0,99
Careiro	32.734	38.820	1,56
Careiro da Várzea	23.930	31.459	2,52
Coari	75.965	86.713	1,21
Codajás	23.206	29.691	2,27
Eirunepé	30.665	36.121	1,50
Envira	16.338	20.748	2,20
Fonte Boa	22.817	16.409	-2,95
Guajará	13.974	17.193	1,90
Humaitá	44.227	57.195	2,37
Ipixuna	22.254	31.172	3,11
Iranduba	40.781	49.718	1,82
Itacoatiara	86.839	104.046	1,66
Itamarati	8.038	7.777	-0,30
Itapiranga	8.211	9.312	1,15
Japurá	7.326	1.755	-12,18
Juruá	10.802	15.495	3,33
Jutaí	17.992	13.462	-2,60
Lábrea	37.701	47.685	2,16
Manacapuru	85.141	99.613	1,44
Manaquiri	22.801	33.981	3,69
Manaus	1.802.014	2.255.903	2,06
Manicoré	47.017	57.405	1,83
Maraã	17.528	18.298	0,39
Maués	52.236	66.159	2,17
Nhamundá	18.278	21.710	1,58
Nova Olinda do Norte	30.696	38.665	2,12
Novo Airão	14.723	20.395	3,01
Novo Aripuanã	21.451	26.443	1,92
Parintins	102.033	116.439	1,21
Pauini	18.166	19.616	0,70
Presidente Figueiredo	27.175	38.095	3,12
Rio Preto da Eva	25.719	34.856	2,80
Santa Isabel do Rio Negro	18.146	26.566	3,53
Santo Antônio do Içá	24.481	20.889	-1,43

Tabela 4.5 - Taxa de crescimento populacional segundo as mesorregiões, microrregiões e municípios - 2010 e 2021

Conclusão

MESORREGIÕES, MICRORREGIÕES E MUNICÍPIOS	POPULAÇÃO RESIDENTE		TAXA DE CRESCIMENTO POPULACIONAL (%) ¹⁷
	2010	2021	
São Gabriel da Cachoeira	37.896	47.031	1,98
São Paulo de Olivença	31.422	40.837	2,41
São Sebastião do Uatumã	10.705	14.678	2,91
Silves	8.444	9.289	0,87
Tabatinga	52.272	68.502	2,49
Tapauá	19.077	16.876	-1,11
Tefé	61.453	59.250	-0,33
Tonantins	17.079	19.038	0,99
Uarini	11.891	13.839	1,39
Urucará	17.094	16.007	-0,60
Urucurituba	17.837	24.098	2,77

Fonte: Instituto Brasileiro de Geografia e Estatística - IBGE

¹⁷Taxa Média Geométrica de Incremento Anual $i = (((P(t+n)/P(t)))-1) \times 100$. P(t) e P(t+n) representam as populações correspondentes a duas datas, t e t+n; e n, o intervalo entre essas datas, medido em ano. As taxas médias geométricas de crescimento anual 2010/2017, calculadas pelo Departamento de Estatística e Geoprocessamento DEGEO/SEDECTI - AM.

Tabela 4.6 - População Analfabeta, segundo as mesorregiões, microrregiões e municípios – 2010

Continua

MESORREGIÕES MICRORREGIÕES E MUNICÍPIOS	POPULAÇÃO DE 15 E MAIS ANOS (IDADE)								
	TOTAL	URBANA	RURAL	NÃO ALFABETIZADA					
				Absoluto			%		
				Total	Urbana	Rural	Total	Urbana	Rural
AMAZONAS	2.327.972	1.898.168	429.804	229.349	125.373	103.976	100	55	45
CENTRO AMAZONENSE	1.868.049	1.628.032	240.017	120.599	81.616	38.983	100	68	32
NORTE AMAZONENSE	74.340	37.326	37.014	17.052	3.453	13.599	100	20	80
SUDESTE AMAZONENSE	206.833	129.070	77.763	53.418	22.944	30.474	100	43	57
SUL AMAZONENSE	178.750	103.740	75.010	38.280	17.360	20.920	100	45	55
ALTO SOLIMÕES	132.581	80.382	52.199	28.835	11.027	17.808	100	38	62
BOCA DO ACRE	30.184	18.307	11.877	8.381	4.087	4.294	100	49	51
COARI	94.135	58.791	35.344	17.061	8.504	8.557	100	50	50
ITACOATIARA	96.418	60.160	36.258	9.409	4.688	4.721	100	50	50
JAPURÁ	14.333	7.265	7.068	3.018	891	2.127	100	30	70
JURUÁ	74.252	48.688	25.564	24.583	11.917	12.666	100	48	52
MADEIRA	105.198	58.882	46.316	17.146	7.039	10.107	100	41	59
MANAUS	1.443.294	1.364.173	79.121	70.853	57.224	13.629	100	81	19
PARINTINS	147.237	88.604	58.633	11.847	5.237	6.610	100	44	56
RIO PRETO DA EVA	34.922	16.405	18.517	3.214	1.125	2.089	100	35	65
PURUS	43.368	26.551	16.817	12.753	6.234	6.519	100	49	51
RIO NEGRO	60.007	30.061	29.946	14.034	2.562	11.472	100	18	82
TEFÉ	52.043	39.899	12.144	8.215	4.838	3.377	100	59	41
Alvarães	7.805	4.594	3.211	1.604	578	1.026	100	36	64
Amaturá	5.749	3.162	2.587	1.289	366	923	100	28	72
Anamá	6.299	2.596	3.703	1.000	362	638	100	36	64
Anori	10.080	6.534	3.546	1.978	1.010	968	100	51	49
Apuí	12.475	7.177	5.298	1.346	711	635	100	53	47
Atalaia do Norte	9.205	4.440	4.765	3.302	807	2.495	100	24	76
Autazes	19.421	8.529	10.892	3.059	938	2.121	100	31	69
Barcelos	16.980	7.448	9.532	5.777	676	5.101	100	12	88
Barreirinha	15.401	7.350	8.051	1.584	522	1.062	100	33	67
Benjamin Constant	19.762	12.498	7.264	4.325	2.079	2.246	100	48	52
Beruri	8.611	4.521	4.090	2.194	886	1.308	100	40	60
Boa Vista do Ramos	8.771	4.519	4.252	699	309	390	100	44	56
Boca do Acre	19.617	12.839	6.778	5.247	2.844	2.403	100	54	46
Borba	21.102	9.223	11.879	3.334	1.051	2.283	100	32	68
Caapiranga	6.742	3.253	3.489	1.016	348	668	100	34	66

Tabela 4.6 - População Analfabeta, segundo as mesorregiões, microrregiões e municípios – 2010

Continua

MESORREGIÕES MICRORREGIÕES E MUNICÍPIOS	POPULAÇÃO DE 15 E MAIS ANOS (IDADE)								
	TOTAL	URBANA	RURAL	NÃO ALFABETIZADA					
				Absoluto			%		
				Total	Urbana	Rural	Total	Urbana	Rural
Canutama	8.538	4.275	4.263	2.522	1.066	1.456	100	42	58
Carauari	15.193	11.978	3.215	4.265	2.882	1.383	100	68	32
Careiro	20.910	5.925	14.985	2.877	521	2.356	100	18	82
Careiro da Várzea	16.071	687	15.384	2.645	53	2.592	100	2	98
Coari	47.852	31.821	16.031	8.150	4.307	3.843	100	53	47
Codajás	14.551	10.066	4.485	2.723	1.591	1.132	100	58	42
Eirunepé	18.257	13.877	4.380	6.059	3.466	2.593	100	57	43
Envira	9.560	6.467	3.093	3.144	1.719	1.425	100	55	45
Fonte Boa	13.558	9.381	4.177	3.343	1.544	1.799	100	46	54
Guajará	8.092	4.553	3.539	2.549	1.090	1.459	100	43	57
Humaitá	28.537	20.246	8.291	4.832	2.517	2.315	100	52	48
Ipixuna	12.256	5.648	6.608	4.707	1.194	3.513	100	25	75
Irlanduba	25.923	18.203	7.720	3.433	2.135	1.298	100	62	38
Itacoatiara	55.914	38.332	17.582	5.101	2.758	2.343	100	54	46
Itamarati	4.649	2.734	1.915	1.754	646	1.108	100	37	63
Itapiranga	5.237	4.141	1.096	446	314	132	100	70	30
Japurá	4.310	1.908	2.402	1.208	262	946	100	22	78
Juruá	6.245	3.431	2.814	2.105	920	1.185	100	44	56
Jutaí	9.798	6.118	3.680	2.757	1.157	1.600	100	42	58
Lábrea	23.343	15.491	7.852	6.673	3.661	3.012	100	55	45
Manacapuru	53.753	39.074	14.679	8.374	5.211	3.163	100	62	38
Manaquiri	14.164	4.595	9.569	1.506	342	1.164	100	23	77
Manaus	1.293.052	1.287.160	5.892	48.959	48.024	935	100	98	2
Manicoré	29.460	13.187	16.273	4.943	1.488	3.455	100	30	70
Maraã	10.023	5.357	4.666	1.810	629	1.181	100	35	65
Maués	31.084	16.541	14.543	3.210	1.113	2.097	100	35	65
Nhamundá	11.496	4.686	6.810	1.026	256	770	100	25	75
Nova Olinda do Norte	19.120	8.552	10.568	2.452	946	1.506	100	39	61
Novo Airão	9.395	6.052	3.343	1.458	694	764	100	48	52
Novo Aripuanã	13.624	9.049	4.575	2.691	1.272	1.419	100	47	53
Parintins	63.752	45.551	18.201	3.847	2.345	1.502	100	61	39
Pauini	10.567	5.468	5.099	3.134	1.243	1.891	100	40	60

Tabela 4.6 - População Analfabeta, segundo as mesorregiões, microrregiões e municípios – 2010

Conclusão

MESORREGIÕES MICRORREGIÕES E MUNICÍPIOS	POPULAÇÃO DE 15 E MAIS ANOS (IDADE)								
	TOTAL	URBANA	RURAL	NÃO ALFABETIZADA					
				Absoluto			%		
				Total	Urbana	Rural	Total	Urbana	Rural
Presidente Figueiredo	17.759	8.514	9.245	1.287	421	866	100	33	67
Rio Preto da Eva	17.163	7.891	9.272	1.927	704	1.223	100	37	63
Santa Isabel do Rio Negro	10.148	4.208	5.940	3.355	327	3.028	100	10	90
Santo Antônio do Içá	14.029	7.518	6.511	2.982	1.240	1.742	100	42	58
São Gabriel da Cachoeira	23.484	12.353	11.131	3.444	865	2.579	100	25	75
São Paulo de Olivença	18.523	8.506	10.017	4.245	1.118	3.127	100	26	74
São Sebastião do Uatumã	6.420	3.636	2.784	652	301	351	100	46	54
Silves	5.105	2.572	2.533	396	106	290	100	27	73
Tabatinga	32.060	23.380	8.680	4.622	2.071	2.551	100	45	55
Tapauá	11.487	6.785	4.702	3.558	1.507	2.051	100	42	58
Tefé	37.451	31.344	6.107	5.327	3.732	1.595	100	70	30
Tonantins	9.897	5.379	4.518	1.970	645	1.325	100	33	67
Uarini	6.787	3.961	2.826	1.284	528	756	100	41	59
Urucará	10.313	6.321	3.992	829	391	438	100	47	53
Urucurituba	11.042	6.563	4.479	1.014	564	450	100	56	44

Fonte: Instituto Brasileiro de Geografia e Estatística - IBGE

Tabela 4.7 - População residente, dividido por sexo e grupos de idade com menos de 1 até 24 anos, segundo os municípios do Estado do Amazonas - 2010

Continua

MUNICÍPIOS E SEXO	POPULAÇÃO RESIDENTE POR GRUPOS DE IDADE (ANOS)						
	Total	Menos de 1	1 a 4	5 a 9	10 a 14	15 a 19	20 a 24
Total	1.860.439	73.378	297.937	384.269	400.429	364.794	339.632
Homens	940.598	37.222	151.286	195.961	203.204	182.739	170.186
Mulheres	919.841	36.156	146.651	188.308	197.225	182.055	169.446
Alvarães	9.159	452	1.740	2.198	1.893	1.610	1.266
Homens	5.778	240	894	1.128	948	843	680
Mulheres	4.426	212	846	1.070	945	767	586
Amaturá	5.790	266	1.016	1.124	1.312	1.080	992
Homens	2.931	151	504	570	673	530	503
Mulheres	2.859	115	512	554	639	550	489
Anamã	6.024	209	966	1.364	1.376	1.129	980
Homens	3.157	100	509	678	743	598	529
Mulheres	2.867	109	457	686	633	531	451
Anori	9.637	363	1.591	2.059	2.224	1.878	1.522
Homens	4.999	196	839	1.056	1.134	958	816
Mulheres	4.638	167	752	1.003	1.090	920	706
Apuí	9.185	286	1.334	1.836	2.076	1.756	1.897
Homens	4.634	141	663	920	1.045	908	957
Mulheres	4.551	145	671	916	1.031	848	940
Atalaia do Norte	9.526	444	1.675	1.936	1.893	1.904	1.674
Homens	4.855	222	833	949	988	968	895
Mulheres	4.671	222	842	987	905	936	779
Autazes	18.885	770	3.339	4.302	4.303	3.477	2.694
Homens	9.854	401	1.729	2.214	2.256	1.852	1.402
Mulheres	9.031	369	1.610	2.088	2.047	1.625	1.292
Barcelos	14.828	519	2.038	2.826	3.355	3.052	3.038
Homens	7.663	277	1.023	1.435	1.723	1.548	1.657
Mulheres	7.165	242	1.015	1.391	1.632	1.504	1.381
Barreirinha	17.133	730	3.186	4.136	3.902	3.054	2.125
Homens	8.849	362	1.578	2.110	2.003	1.638	1.158
Mulheres	8.284	368	1.608	2.026	1.899	1.416	967
Benjamin Constant	20.842	1.001	3.948	4.457	4.243	3.944	3.249
Homens	10.656	500	1.993	2.329	2.207	1.993	1.634
Mulheres	10.186	501	1.955	2.128	2.036	1.951	1.615
Beruri	9.897	434	1.840	2.419	2.182	1.712	1.310

Tabela 4.7 - População residente, dividido por sexo e grupos de idade com menos de 1 até 24 anos, segundo os municípios do Estado do Amazonas - 2010

Continua

MUNICÍPIOS E SEXO	POPULAÇÃO RESIDENTE POR GRUPOS DE IDADE (ANOS)						
	Total	Menos de 1	1 a 4	5 a 9	10 a 14	15 a 19	20 a 24
Homens	5.100	225	926	1.247	1.094	910	698
Mulheres	4.797	209	914	1.172	1.088	802	612
Boa Vista do Ramos	9.267	378	1.511	2.155	2.164	1.738	1.321
Homens	4.822	195	787	1.088	1.104	947	701
Mulheres	4.445	183	724	1.067	1.060	791	620
Boca do Acre	17.214	622	2.795	3.708	3.890	3.415	2.784
Homens	8.943	309	1.397	1.920	2.009	1.804	1.504
Mulheres	8.271	313	1.398	1.788	1.881	1.611	1.280
Borba	21.191	909	3.697	4.643	4.610	4.132	3.200
Homens	10.889	447	1.880	2.377	2.363	2.188	1.634
Mulheres	10.302	462	1.817	2.266	2.247	1.944	1.566
Caapiranga	6.492	232	1.112	1.397	1.492	1.233	1.026
Homens	3.328	111	579	679	783	651	525
Mulheres	3.164	121	533	718	709	582	501
Canutama	6.672	217	1.063	1.424	1.496	1.284	1.188
Homens	3.463	108	573	740	772	646	624
Mulheres	3.209	109	490	684	724	638	564
Carauari	16.012	657	2.620	3.544	3.760	3.037	2.394
Homens	8.226	338	1.334	1.795	1.916	1.583	1.260
Mulheres	7.786	319	1.286	1.749	1.844	1.454	1.134
Careiro	18.024	663	2.842	4.032	4.287	3.368	2.832
Homens	9.142	340	1.452	2.050	2.171	1.705	1.424
Mulheres	8.882	323	1.390	1.982	2.116	1.663	1.408
Careiro da Várzea	12.501	452	1.931	2.589	2.887	2.589	2.053
Homens	6.502	220	990	1.377	1.521	1.316	1.078
Mulheres	5.999	232	941	1.212	1.366	1.273	975
Coari	45.858	1.638	7.390	9.213	9.872	9.277	8.468
Homens	23.535	838	3.788	4.765	5.142	4.690	4.312
Mulheres	22.323	800	3.602	4.448	4.730	4.587	4.156
Codajás	13.795	414	2.126	3.092	3.023	2.786	2.354
Homens	7.072	197	1.122	1.588	1.523	1.419	1.223
Mulheres	6.723	217	1.004	1.504	1.500	1.367	1.131
Eirunepé	19.021	786	3.420	4.206	3.996	3.682	2.931
Homens	9.725	395	1.762	2.131	2.015	1.905	1.517

Tabela 4.7 - População residente, dividido por sexo e grupos de idade com menos de 1 até 24 anos, segundo os municípios do Estado do Amazonas - 2010

Continua

MUNICÍPIOS E SEXO	POPULAÇÃO RESIDENTE POR GRUPOS DE IDADE (ANOS)						
	Total	Menos de 1	1 a 4	5 a 9	10 a 14	15 a 19	20 a 24
Mulheres	9.296	391	1.658	2.075	1.981	1.777	1.414
Envira	10.294	381	1.811	2.223	2.363	1.930	1.586
Homens	5.236	196	873	1.149	1.175	999	844
Mulheres	5.058	185	938	1.074	1.188	931	742
Fonte Boa	14.152	562	2.744	3.018	2.935	2.555	2.338
Homens	7.167	271	1.418	1.518	1.497	1.266	1.197
Mulheres	6.985	291	1.326	1.500	1.438	1.289	1.141
Guajará	8.953	333	1.469	2.013	2.067	1.743	1.328
Homens	4.653	162	737	1.052	1.074	930	698
Mulheres	4.300	171	732	961	993	813	630
Humaitá	25.203	807	3.706	5.260	5.917	5.135	4.378
Homens	13.066	396	1.899	2.696	3.130	2.706	2.239
Mulheres	12.137	411	1.807	2.564	2.787	2.429	2.139
Ipixuna	14.265	699	2.915	3.481	2.903	2.146	2.121
Homens	7.152	381	1.482	1.704	1.455	1.046	1.084
Mulheres	7.113	318	1.433	1.777	1.448	1.100	1.037
Iranduba	22.711	919	3.782	5.095	5.062	4.298	3.555
Homens	11.503	481	1.906	2.534	2.579	2.187	1.816
Mulheres	11.208	438	1.876	2.561	2.483	2.111	1.739
Itacoatiara	47.805	1.908	7.878	10.391	10.748	9.285	7.595
Homens	24.348	968	4.027	5.337	5.427	4.746	3.843
Mulheres	23.457	940	3.851	5.054	5.321	4.539	3.752
Itamarati	5.074	218	907	1.143	1.121	879	806
Homens	2.684	122	477	593	558	489	445
Mulheres	2.390	96	430	550	563	390	361
Itapiranga	4.664	174	738	1.024	1.038	956	734
Homens	2.393	89	371	539	541	468	385
Mulheres	2.271	85	367	485	497	488	349
Japurá	4.653	199	837	946	1.034	865	772
Homens	2.383	94	426	482	551	434	396
Mulheres	2.270	105	411	464	483	431	376
Juruá	6.882	244	1.227	1.570	1.516	1.266	1.059
Homens	3.478	129	600	785	760	635	569

Tabela 4.7 - População residente, dividido por sexo e grupos de idade com menos de 1 até 24 anos, segundo os municípios do Estado do Amazonas - 2010

Continua

MUNICÍPIOS E SEXO	POPULAÇÃO RESIDENTE POR GRUPOS DE IDADE (ANOS)						
	Total	Menos de 1	1 a 4	5 a 9	10 a 14	15 a 19	20 a 24
Mulheres	3.404	115	627	785	756	631	490
Jutaí	11.785	607	2.483	2.725	2.379	1.992	1.599
Homens	6.086	313	1.304	1.397	1.236	1.031	805
Mulheres	5.699	294	1.179	1.328	1.143	961	794
Lábrea	22.204	865	3.741	4.919	4.833	4.193	3.653
Homens	11.407	438	1.895	2.511	2.468	2.147	1.948
Mulheres	10.797	427	1.846	2.408	2.365	2.046	1.705
Manacapuru	48.972	1.767	7.775	10.590	11.256	9.577	8.007
Homens	24.962	878	3.981	5.393	5.800	4.893	4.017
Mulheres	24.010	889	3.794	5.197	5.456	4.684	3.990
Manaquiri	13.068	477	2.247	2.955	2.958	2.352	2.079
Homens	6.524	235	1.113	1.459	1.530	1.161	1.026
Mulheres	6.544	242	1.134	1.496	1.428	1.191	1.053
Manaus	865.160	33.704	128.816	165.911	180.531	175.515	180.683
Homens	431.263	17.146	65.402	84.622	90.583	85.459	88.051
Mulheres	433.897	16.558	63.414	81.289	89.948	90.056	92.632
Manicoré	27.462	1.008	4.380	5.893	6.276	5.517	4.388
Homens	14.157	518	2.251	3.031	3.215	2.870	2.272
Mulheres	13.305	490	2.129	2.862	3.061	2.647	2.116
Maraã	11.292	452	2.010	2.612	2.431	2.021	1.766
Homens	5.921	235	1.035	1.380	1.246	1.093	932
Mulheres	5.371	217	975	1.232	1.185	928	834
Maués	31.533	1.403	5.795	7.078	6.876	5.726	4.655
Homens	16.202	750	2.884	3.641	3.455	3.037	2.435
Mulheres	15.331	653	2.911	3.437	3.421	2.689	2.220
Nhamundá	10.464	339	1.702	2.375	2.366	2.128	1.554
Homens	5.354	160	853	1.178	1.198	1.115	850
Mulheres	5.110	179	849	1.197	1.168	1.013	704
Nova Olinda do Norte	18.290	637	2.926	3.924	4.089	3.651	3.063
Homens	9.198	326	1.441	1.987	2.065	1.838	1.541
Mulheres	9.092	311	1.485	1.937	2.024	1.813	1.522
Novo Airão	8.402	362	1.439	1.767	1.760	1.642	1.432
Homens	4.257	169	754	884	873	836	741
Mulheres	4.145	193	685	883	887	806	691
Novo Aripuanã	12.274	406	1.905	2.751	2.765	2.391	2.056
Homens	6.333	212	951	1.421	1.438	1.214	1.097
Mulheres	5.941	194	954	1.330	1.327	1.177	959

Tabela 4.7 - População residente, dividido por sexo e grupos de idade com menos de 1 até 24 anos, segundo os municípios do Estado do Amazonas - 2010

Continua

MUNICÍPIOS E SEXO	POPULAÇÃO RESIDENTE POR GRUPOS DE IDADE (ANOS)						
	Total	Menos de 1	1 a 4	5 a 9	10 a 14	15 a 19	20 a 24
Parintins	59.117	2.206	9.470	12.972	13.633	11.672	9.164
Homens	30.190	1.083	4.822	6.675	6.933	6.011	4.666
Mulheres	28.927	1.123	4.648	6.297	6.700	5.661	4.498
Pauini	11.457	499	2.020	2.600	2.480	1.951	1.907
Homens	5.926	245	1.008	1.335	1.267	1.050	1.021
Mulheres	5.531	254	1.012	1.265	1.213	901	886
Presidente Figueiredo	14.508	561	2.362	3.091	3.402	2.783	2.309
Homens	7.443	282	1.196	1.577	1.763	1.443	1.182
Mulheres	7.065	279	1.166	1.514	1.639	1.340	1.127
Rio Preto da Eva	13.834	493	2.149	2.892	3.022	2.611	2.667
Homens	6.988	231	1.067	1.459	1.593	1.317	1.321
Mulheres	6.846	262	1.082	1.433	1.429	1.294	1.346
Santa Isabel do Rio Negro	11.658	767	2.283	2.563	2.385	1.937	1.723
Homens	5.827	358	1.121	1.269	1.199	968	912
Mulheres	5.831	409	1.162	1.294	1.186	969	811
Santo Antônio do Içá	15.588	650	2.920	3.488	3.394	2.798	2.338
Homens	7.891	318	1.446	1.751	1.786	1.397	1.193
Mulheres	7.697	332	1.474	1.737	1.608	1.401	1.145
São Gabriel da Cachoeira	21.841	871	4.001	4.813	4.727	4.004	3.425
Homens	11.062	430	2.011	2.404	2.345	2.045	1.827
Mulheres	10.779	441	1.990	2.409	2.382	1.959	1.598
São Paulo de Olivença	19.414	852	3.509	4.343	4.195	3.557	2.958
Homens	9.889	416	1.747	2.217	2.162	1.831	1.516
Mulheres	9.525	436	1.762	2.126	2.033	1.726	1.442
São Sebastião do Uatumã	6.520	233	1.074	1.496	1.482	1.248	987
Homens	3.432	122	556	783	799	651	521
Mulheres	3.088	111	518	713	683	597	466
Silves	4.945	230	885	1.119	1.105	971	635
Homens	2.584	114	446	577	588	522	337
Mulheres	2.361	116	439	542	517	449	298
Tabatinga	31.224	1.387	5.627	6.938	6.260	5.803	5.209
Homens	15.591	708	2.795	3.492	3.165	2.843	2.588
Mulheres	15.633	679	2.832	3.446	3.095	2.960	2.621
Tapauá	11.819	497	1.938	2.628	2.527	2.339	1.890
Homens	6.190	278	1.013	1.345	1.341	1.208	1.005

Tabela 4.7 - População residente, dividido por sexo e grupos de idade com menos de 1 até 24 anos, segundo os municípios do Estado do Amazonas - 2010

Conclusão

MUNICÍPIOS E SEXO	POPULAÇÃO RESIDENTE POR GRUPOS DE IDADE (ANOS)						
	Total	Menos de 1	1 a 4	5 a 9	10 a 14	15 a 19	20 a 24
Mulheres	5.629	219	925	1.283	1.186	1.131	885
Tefé	36.893	1.532	6.343	8.281	7.846	6.878	6.013
Homens	18.825	805	3.310	4.193	3.926	3.515	3.076
Mulheres	18.068	727	3.033	4.088	3.920	3.363	2.937
Tonantins	10.972	527	2.007	2.288	2.360	2.052	1.738
Homens	5.505	253	972	1.152	1.174	1.053	901
Mulheres	5.467	274	1.035	1.136	1.186	999	837
Uarini	7.466	316	1.483	1.788	1.517	1.279	1.083
Homens	3.872	159	797	932	806	635	543
Mulheres	3.594	157	686	856	711	644	540
Urucará	10.024	439	1.686	2.386	2.270	1.915	1.328
Homens	5.064	233	810	1.208	1.166	961	686
Mulheres	4.960	206	876	1.178	1.104	954	642
Urucurituba	10.644	405	1.767	2.259	2.364	2.096	1.753
Homens	5.514	205	934	1.153	1.204	1.089	929
Mulheres	5.130	200	833	1.106	1.160	1.007	824

Fonte: Instituto Brasileiro de Geografia e Estatística - IBGE.
Censo Demográfico, 2010.

Tabela 4.8 - População residente, por sexo e grupos de idade de 25 a 54 anos ou mais, segundo os municípios e o sexo no Estado do Amazonas - 2010

Continua

MUNICÍPIOS E SEXO	POPULAÇÃO RESIDENTE POR GRUPOS DE IDADE(ANOS)						
	Total	25 a 29	30 a 34	35 a 39	40 a 44	45 a 49	50 a 54
Total	1.317.077	323.404	285.520	232.832	192.044	157.333	125.944
Homens	662.559	161.251	142.484	116.779	98.237	80.095	63.713
Mulheres	654.518	162.153	143.036	116.053	93.807	77.238	62.231
Alvarães	3.965	1.046	914	678	543	441	343
Homens	2.149	555	490	370	303	248	183
Mulheres	1.816	491	424	308	240	193	160
Amaturá	3.005	742	705	560	402	338	258
Homens	1.596	370	360	319	232	188	127
Mulheres	1.409	372	345	241	170	150	131
Anamã	3.398	868	763	626	461	396	284
Homens	1.850	448	421	344	266	228	143
Mulheres	1.548	420	342	282	195	168	141
Anori	5.389	1.352	1.226	1.016	761	617	417
Homens	2.826	670	641	528	429	325	233
Mulheres	2.563	682	585	488	332	292	184
Apuí	7.254	1.728	1.582	1.213	1.055	958	718
Homens	3.944	855	858	684	598	518	431
Mulheres	3.310	873	724	529	457	440	287
Atalaia do Norte	4.721	1.336	1.018	854	660	520	333
Homens	2.460	692	521	431	347	285	184
Mulheres	2.261	644	497	423	313	235	149
Autazes	10.077	2.357	2.110	1.767	1.518	1.343	982
Homens	5.403	1.227	1.128	895	847	756	550
Mulheres	4.674	1.130	982	872	671	587	432
Barcelos	8.692	2.587	1.763	1.353	1.183	945	861
Homens	4.928	1.456	1.016	757	681	527	491
Mulheres	3.764	1.131	747	596	502	418	370
Barreirinha	7.763	1.928	1.651	1.348	1.109	972	755
Homens	4.190	1.036	877	753	573	527	424
Mulheres	3.573	892	774	595	536	445	331
Benjamin Constant	9.928	2.649	2.053	1.725	1.436	1.147	918
Homens	5.214	1.378	1.103	877	756	607	493
Mulheres	4.714	1.271	950	848	680	540	425
Beruri	4.318	1.127	870	753	614	547	407

Tabela 4.8 - População residente, por sexo e grupos de idade de 25 a 54 anos ou mais, segundo os municípios e o sexo no Estado do Amazonas - 2010

Continua

MUNICÍPIOS E SEXO	POPULAÇÃO RESIDENTE POR GRUPOS DE IDADE(ANOS)						
	Total	25 a 29	30 a 34	35 a 39	40 a 44	45 a 49	50 a 54
Homens	2.311	577	444	435	330	290	235
Mulheres	2.007	550	426	318	284	257	172
Boa Vista do Ramos	4.491	1.156	968	781	600	563	423
Homens	2.434	622	527	428	332	298	227
Mulheres	2.057	534	441	353	268	265	196
Boca do Acre	10.372	2.528	2.214	1.887	1.511	1.210	1.022
Homens	5.411	1.297	1.146	974	810	638	546
Mulheres	4.961	1.231	1.068	913	701	572	476
Borba	10.697	2.944	2.315	1.785	1.438	1.223	992
Homens	5.695	1.561	1.207	965	780	646	536
Mulheres	5.002	1.383	1.108	820	658	577	456
Caapiranga	3.589	935	806	638	507	358	345
Homens	1.955	502	451	338	284	192	188
Mulheres	1.634	433	355	300	223	166	157
Canutama	4.833	1.178	1.109	763	665	658	460
Homens	2.709	636	642	435	371	367	258
Mulheres	2.124	542	467	328	294	291	202
Carauari	7.731	1.954	1.696	1.328	1.134	953	666
Homens	3.954	983	854	682	558	509	368
Mulheres	3.777	971	842	646	576	444	298
Careiro	11.679	2.713	2.628	2.058	1.758	1.339	1.183
Homens	6.155	1.319	1.356	1.100	949	773	658
Mulheres	5.524	1.394	1.272	958	809	566	525
Careiro da Várzea	8.724	1.755	1.710	1.733	1.438	1.183	905
Homens	4.680	896	875	912	837	661	499
Mulheres	4.044	859	835	821	601	522	406
Coari	24.396	6.841	5.537	4.052	3.193	2.660	2.113
Homens	12.941	3.600	2.851	2.156	1.678	1.488	1.168
Mulheres	11.455	3.241	2.686	1.896	1.515	1.172	945
Codajás	7.541	1.935	1.695	1.353	1.057	889	612
Homens	4.031	989	917	708	587	491	339
Mulheres	3.510	946	778	645	470	398	273
Eirunepé	9.271	2.460	2.041	1.538	1.274	1.081	877
Homens	4.858	1.341	1.031	801	696	523	466

Tabela 4.8 - População residente, por sexo e grupos de idade de 25 a 54 anos ou mais, segundo os municípios e o sexo no Estado do Amazonas - 2010

Continua

MUNICÍPIOS E SEXO	POPULAÇÃO RESIDENTE POR GRUPOS DE IDADE(ANOS)						
	Total	25 a 29	30 a 34	35 a 39	40 a 44	45 a 49	50 a 54
Mulheres	4.413	1.119	1.010	737	578	558	411
Envira	4.937	1.368	1.195	814	688	516	356
Homens	2.588	715	627	431	360	272	183
Mulheres	2.349	653	568	383	328	244	173
Fonte Boa	6.847	1.913	1.502	1.215	906	710	601
Homens	3.679	1.013	778	702	523	354	309
Mulheres	3.168	900	724	513	383	356	292
Guajará	4.078	1.053	789	779	630	495	332
Homens	2.116	555	423	359	350	253	176
Mulheres	1.962	498	366	420	280	242	156
Humaitá	14.999	3.876	3.117	2.566	2.118	1.888	1.434
Homens	7.915	1.995	1.603	1.373	1.137	1.021	786
Mulheres	7.084	1.881	1.514	1.193	981	867	648
Ipixuna	6.634	1.776	1.499	1.196	966	703	494
Homens	3.457	897	779	605	553	391	232
Mulheres	3.177	879	720	591	413	312	262
Iranduba	14.016	3.309	3.083	2.416	2.072	1.654	1.482
Homens	7.306	1.685	1.569	1.288	1.079	876	809
Mulheres	6.710	1.624	1.514	1.128	993	778	673
Itacoatiara	30.118	7.190	6.519	5.354	4.351	3.573	3.131
Homens	15.423	3.587	3.301	2.769	2.251	1.877	1.638
Mulheres	14.695	3.603	3.218	2.585	2.100	1.696	1.493
Itamarati	2.478	691	605	411	346	225	200
Homens	1.289	325	328	215	182	124	115
Mulheres	1.189	366	277	196	164	101	85
Itapiranga	2.688	633	574	458	377	344	302
Homens	1.440	315	303	265	199	190	168
Mulheres	1.248	318	271	193	178	154	134
Japurá	2.300	603	530	364	359	257	187
Homens	1.243	311	274	192	206	152	108
Mulheres	1.057	292	256	172	153	105	79
Juruá	3.215	872	741	559	420	375	248
Homens	1.695	452	360	301	223	220	139
Mulheres	1.520	420	381	258	197	155	109

Tabela 4.8 - População residente, por sexo e grupos de idade de 25 a 54 anos ou mais, segundo os municípios e o sexo no Estado do Amazonas - 2010

Continua

MUNICÍPIOS E SEXO	POPULAÇÃO RESIDENTE POR GRUPOS DE IDADE(ANOS)						
	Total	25 a 29	30 a 34	35 a 39	40 a 44	45 a 49	50 a 54
Jutaí	4.942	1.376	1.079	855	683	562	387
Homens	2.655	704	578	477	374	312	210
Mulheres	2.287	672	501	378	309	250	177
Lábrea	12.222	3.222	2.591	1.985	1.698	1.514	1.212
Homens	6.493	1.698	1.346	1.065	912	826	646
Mulheres	5.729	1.524	1.245	920	786	688	566
Manacapuru	28.144	6.968	6.101	4.915	4.070	3.338	2.752
Homens	14.301	3.433	3.125	2.486	2.112	1.704	1.441
Mulheres	13.843	3.535	2.976	2.429	1.958	1.634	1.311
Manaquiri	7.605	1.917	1.538	1.289	1.158	974	729
Homens	4.006	997	800	651	624	512	422
Mulheres	3.599	920	738	638	534	462	307
Manaus	774.446	185.164	167.896	138.742	114.908	92.992	74.744
Homens	375.861	89.991	81.086	67.048	56.625	45.309	35.802
Mulheres	398.585	95.173	86.810	71.694	58.283	47.683	38.942
Manicoré	15.384	3.905	3.279	2.707	2.161	1.860	1.472
Homens	8.200	2.031	1.730	1.424	1.214	1.010	791
Mulheres	7.184	1.874	1.549	1.283	947	850	681
Maraã	5.272	1.610	1.228	854	703	505	372
Homens	2.935	901	674	474	398	265	223
Mulheres	2.337	709	554	380	305	240	149
Maués	15.861	3.992	3.333	2.580	2.156	2.037	1.763
Homens	8.472	2.115	1.754	1.405	1.127	1.104	967
Mulheres	7.389	1.877	1.579	1.175	1.029	933	796
Nhamundá	5.939	1.463	1.256	987	848	771	614
Homens	3.160	753	659	526	470	421	331
Mulheres	2.779	710	597	461	378	350	283
Nova Olinda do Norte	9.807	2.490	2.003	1.714	1.341	1.283	976
Homens	5.180	1.276	1.046	910	692	700	556
Mulheres	4.627	1.214	957	804	649	583	420
Novo Airão	4.933	1.248	1.045	799	693	618	530
Homens	2.595	636	556	421	352	347	283
Mulheres	2.338	612	489	378	341	271	247
Novo Aripuanã	7.213	1.836	1.568	1.260	1.044	838	667

Tabela 4.8 - População residente, por sexo e grupos de idade de 25 a 54 anos ou mais, segundo os municípios e o sexo no Estado do Amazonas - 2010

Continua

MUNICÍPIOS E SEXO	POPULAÇÃO RESIDENTE POR GRUPOS DE IDADE(ANOS)						
	Total	25 a 29	30 a 34	35 a 39	40 a 44	45 a 49	50 a 54
Homens	3.980	941	841	719	572	517	390
Mulheres	3.233	895	727	541	472	321	277
Parintins	33.064	8.066	6.934	5.733	4.695	4.136	3.500
Homens	17.044	4.042	3.539	2.973	2.461	2.162	1.867
Mulheres	16.020	4.024	3.395	2.760	2.234	1.974	1.633
Pauini	5.521	1.588	1.263	880	714	578	498
Homens	2.930	822	672	479	397	284	276
Mulheres	2.591	766	591	401	317	294	222
Presidente Figueiredo	10.290	2.383	2.143	1.773	1.542	1.339	1.110
Homens	5.489	1.221	1.102	923	841	784	618
Mulheres	4.801	1.162	1.041	850	701	555	492
Rio Preto da Eva	9.737	2.433	2.084	1.800	1.396	1.062	962
Homens	5.208	1.235	1.121	921	782	591	558
Mulheres	4.529	1.198	963	879	614	471	404
Santa Isabel do Rio Negro	5.060	1.196	1.082	986	798	571	427
Homens	2.735	638	571	507	458	313	248
Mulheres	2.325	558	511	479	340	258	179
Santo Antônio do Içá	7.283	1.944	1.721	1.276	983	820	539
Homens	3.847	1.012	866	683	528	465	293
Mulheres	3.436	932	855	593	455	355	246
São Gabriel da Cachoeira	12.402	2.988	2.712	2.200	1.834	1.545	1.123
Homens	6.599	1.565	1.400	1.208	986	817	623
Mulheres	5.803	1.423	1.312	992	848	728	500
São Paulo de Olivença	9.611	2.503	2.092	1.691	1.512	1.097	716
Homens	5.125	1.284	1.092	901	839	605	404
Mulheres	4.486	1.219	1.000	790	673	492	312
São Sebastião do Uatumã	3.330	857	738	591	477	357	310
Homens	1.751	434	395	309	261	196	156
Mulheres	1.579	423	343	282	216	161	154
Silves	2.688	589	557	464	386	361	331
Homens	1.464	324	303	251	213	191	182
Mulheres	1.224	265	254	213	173	170	149
Tabatinga	17.153	4.425	3.754	3.051	2.413	1.948	1.562
Homens	8.769	2.214	1.870	1.578	1.253	1.019	835

Tabela 4.8 - População residente, por sexo e grupos de idade de 25 a 54 anos ou mais, segundo os municípios e o sexo no Estado do Amazonas - 2010

Conclusão

MUNICÍPIOS E SEXO	POPULAÇÃO RESIDENTE POR GRUPOS DE IDADE(ANOS)						
	Total	25 a 29	30 a 34	35 a 39	40 a 44	45 a 49	50 a 54
Mulheres	8.384	2.211	1.884	1.473	1.160	929	727
Tapauá	5.888	1.642	1.284	944	804	694	520
Homens	3.121	824	691	509	429	377	291
Mulheres	2.767	818	593	435	375	317	229
Tefé	19.624	5.219	4.470	3.407	2.665	2.171	1.692
Homens	10.136	2.650	2.316	1.724	1.410	1.150	886
Mulheres	9.488	2.569	2.154	1.683	1.255	1.021	806
Tonantins	4.975	1.283	1.133	935	780	466	378
Homens	2.656	672	574	501	443	254	212
Mulheres	2.319	611	559	434	337	212	166
Uarini	3.652	1.039	869	624	464	356	300
Homens	2.025	557	467	351	268	211	171
Mulheres	1.627	482	402	273	196	145	129
Urucará	5.378	1.241	1.113	944	819	725	536
Homens	2.898	633	604	490	459	415	297
Mulheres	2.480	608	509	454	360	310	239
Urucurituba	5.509	1.414	1.126	905	749	734	581
Homens	3.079	788	645	473	430	419	324
Mulheres	2.430	626	481	432	319	315	257

Fonte: Instituto Brasileiro de Geografia e Estatística - IBGE.
Censo Demográfico, 2010.

Tabela 4.9 - População residente, por sexo e grupos de idade de 55 a 80 anos ou mais, segundo os municípios e o sexo no Estado do Amazonas - 2010

Continua

MUNICÍPIOS E SEXO	POPULAÇÃO RESIDENTE POR GRUPOS DE IDADE(ANOS)						
	Total	55 a 59	60 a 64	65 a 69	70 a 74	75 a 79	80 ou mais
Total	306.469	96.244	69.547	51.722	36.569	24.686	27.701
Homens	150.022	48.371	34.510	25.717	17.663	11.747	12.014
Mulheres	156.447	47.873	35.037	26.005	18.906	12.939	15.687
Alvarães	964	287	222	174	122	81	78
Homens	534	166	113	93	76	47	39
Mulheres	430	121	109	81	46	34	39
Amaturá	672	188	152	139	82	47	64
Homens	375	112	88	73	47	22	33
Mulheres	297	76	64	66	35	25	31
Anamá	792	198	165	160	126	74	69
Homens	439	101	95	95	68	41	39
Mulheres	353	97	70	65	58	33	30
Anori	1.291	335	252	263	183	123	135
Homens	686	182	129	137	100	64	74
Mulheres	605	153	123	126	83	59	61
Apuí	1.568	603	393	278	149	81	64
Homens	973	349	270	168	94	50	42
Mulheres	595	254	123	110	55	31	22
Atalaia do Norte	906	273	193	171	119	78	72
Homens	537	161	122	97	62	58	37
Mulheres	369	112	71	74	57	20	35
Autazes	3.173	898	681	575	368	304	347
Homens	1.732	489	374	310	203	177	179
Mulheres	1.441	409	307	265	165	127	168
Barcelos	2.198	687	510	502	247	148	104
Homens	1.225	382	252	309	147	83	52
Mulheres	973	305	258	193	100	65	52
Barreirinha	2.459	640	482	441	338	215	343
Homens	1.273	362	255	224	176	110	146
Mulheres	1.186	278	227	217	162	105	197
Benjamin Constant	2.641	732	548	477	356	249	279
Homens	1.390	384	290	269	155	136	156
Mulheres	1.251	348	258	208	201	113	123

Tabela 4.9 - População residente, por sexo e grupos de idade de 55 a 80 anos ou mais, segundo os municípios e o sexo no Estado do Amazonas - 2010

Continua

MUNICÍPIOS E SEXO	POPULAÇÃO RESIDENTE POR GRUPOS DE IDADE(ANOS)						
	Total	55 a 59	60 a 64	65 a 69	70 a 74	75 a 79	80 ou mais
Beruri	1.271	372	262	228	161	117	131
Homens	735	206	151	129	110	76	63
Mulheres	536	166	111	99	51	41	68
Boa Vista do Ramos	1.221	378	235	214	136	113	145
Homens	689	216	147	110	76	64	76
Mulheres	532	162	88	104	60	49	69
Boca do Acre	3.046	851	669	573	388	268	297
Homens	1.593	452	324	314	202	150	151
Mulheres	1.453	399	345	259	186	118	146
Borba	3.073	868	602	500	393	258	452
Homens	1.653	470	333	274	206	160	210
Mulheres	1.420	398	269	226	187	98	242
Caapiranga	894	271	218	160	108	72	65
Homens	529	159	131	104	62	41	32
Mulheres	365	112	87	56	46	31	33
Canutama	1.233	409	265	252	135	100	72
Homens	700	218	156	141	80	61	44
Mulheres	533	191	109	111	55	39	28
Carauari	2.031	599	427	394	243	180	188
Homens	1.079	334	223	217	112	106	87
Mulheres	952	265	204	177	131	74	101
Careiro	3.031	946	665	567	364	265	224
Homens	1.693	519	367	335	190	144	138
Mulheres	1.338	427	298	232	174	121	86
Careiro da Várzea	2.705	746	618	547	351	226	217
Homens	1.506	405	352	308	204	125	112
Mulheres	1.199	341	266	239	147	101	105
Coari	5.711	1.714	1.225	1.023	734	488	527
Homens	3.000	884	672	530	391	249	274
Mulheres	2.711	830	553	493	343	239	253
Codajás	1.870	564	383	362	232	145	184
Homens	1.004	277	235	199	116	81	96
Mulheres	866	287	148	163	116	64	88

Tabela 4.9 - População residente, por sexo e grupos de idade de 55 a 80 anos ou mais, segundo os municípios e o sexo no Estado do Amazonas - 2010

Continua

MUNICÍPIOS E SEXO	POPULAÇÃO RESIDENTE POR GRUPOS DE IDADE(ANOS)						
	Total	55 a 59	60 a 64	65 a 69	70 a 74	75 a 79	80 ou mais
Eirunepé	2.373	662	523	477	298	191	222
Homens	1.196	339	251	243	141	92	130
Mulheres	1.177	323	272	234	157	99	92
Envira	1.107	313	207	194	149	132	112
Homens	568	156	96	93	69	90	64
Mulheres	539	157	111	101	80	42	48
Fonte Boa	1.818	512	396	328	247	145	190
Homens	978	279	212	169	139	79	100
Mulheres	840	233	184	159	108	66	90
Guajará	943	285	213	175	109	73	88
Homens	496	140	122	93	53	40	48
Mulheres	447	145	91	82	56	33	40
Humaitá	4.025	1.220	898	762	481	344	320
Homens	2.223	681	530	403	265	191	153
Mulheres	1.802	539	368	359	216	153	167
Ipixuna	1.355	374	334	266	175	100	106
Homens	746	195	197	148	89	53	64
Mulheres	609	179	137	118	86	47	42
Iranduba	4.054	1.146	938	733	568	338	331
Homens	2.187	606	502	427	311	175	166
Mulheres	1.867	540	436	306	257	163	165
Itacoatiara	8.916	2.587	1.960	1.535	1.159	785	890
Homens	4.655	1.366	1.015	806	598	436	434
Mulheres	4.261	1.221	945	729	561	349	456
Itamarati	486	133	141	102	35	39	36
Homens	263	65	75	56	24	23	20
Mulheres	223	68	66	46	11	16	16
Itapiranga	859	225	204	165	114	68	83
Homens	466	108	120	98	63	35	42
Mulheres	393	117	84	67	51	33	41
Japurá	373	110	69	64	49	34	47
Homens	209	68	33	39	24	16	29
Mulheres	164	42	36	25	25	18	18

Tabela 4.9 - População residente, por sexo e grupos de idade de 55 a 80 anos ou mais, segundo os municípios e o sexo no Estado do Amazonas - 2010

Continua

MUNICÍPIOS E SEXO	POPULAÇÃO RESIDENTE POR GRUPOS DE IDADE(ANOS)						
	Total	55 a 59	60 a 64	65 a 69	70 a 74	75 a 79	80 ou mais
Juruá	705	200	135	156	79	69	66
Homens	375	109	69	81	44	37	35
Mulheres	330	91	66	75	35	32	31
Jutaí	1.265	362	291	240	168	108	96
Homens	691	189	172	132	89	58	51
Mulheres	574	173	119	108	79	50	45
Lábrea	3.275	970	709	622	399	291	284
Homens	1.738	548	373	355	194	135	133
Mulheres	1.537	422	336	267	205	156	151
Manacapuru	8.025	2.188	1.679	1.502	1.125	743	788
Homens	4.198	1.118	870	824	590	412	384
Mulheres	3.827	1.070	809	678	535	331	404
Manaquiri	2.128	605	499	420	265	172	167
Homens	1.214	330	273	267	152	103	89
Mulheres	914	275	226	153	113	69	78
Manaus	162.408	54.327	38.053	25.642	18.447	12.148	13.791
Homens	72.618	25.738	17.532	11.484	7.964	4.894	5.006
Mulheres	89.790	28.589	20.521	14.158	10.483	7.254	8.785
Manicoré	4.171	1.163	943	777	516	360	412
Homens	2.327	684	539	432	280	201	191
Mulheres	1.844	479	404	345	236	159	221
Maraã	964	284	230	191	112	68	79
Homens	551	163	137	109	61	38	43
Mulheres	413	121	93	82	51	30	36
Maués	4.842	1.481	899	723	586	539	614
Homens	2.609	858	501	356	296	302	296
Mulheres	2.233	623	398	367	290	237	318
Nhamundá	1.875	477	376	368	254	193	207
Homens	982	244	191	194	144	103	106
Mulheres	893	233	185	174	110	90	101
Nova Olinda do Norte	2.599	744	490	392	290	235	448
Homens	1.370	405	255	212	167	126	205
Mulheres	1.229	339	235	180	123	109	243

Tabela 4.9 - População residente, por sexo e grupos de idade de 55 a 80 anos ou mais, segundo os municípios e o sexo no Estado do Amazonas - 2010

Continua

MUNICÍPIOS E SEXO	POPULAÇÃO RESIDENTE POR GRUPOS DE IDADE(ANOS)						
	Total	55 a 59	60 a 64	65 a 69	70 a 74	75 a 79	80 ou mais
Novo Airão	1.388	435	281	243	172	119	138
Homens	755	237	154	131	89	69	75
Mulheres	633	198	127	112	83	50	63
Novo Aripuanã	1.964	561	392	389	245	205	172
Homens	1.116	320	247	219	146	108	76
Mulheres	848	241	145	170	99	97	96
Parintins	9.852	2.699	2.157	1.632	1.296	997	1.071
Homens	5.070	1.394	1.092	869	694	499	522
Mulheres	4.782	1.305	1.065	763	602	498	549
Pauini	1.188	341	307	215	138	103	84
Homens	634	184	161	112	68	57	52
Mulheres	554	157	146	103	70	46	32
Presidente Figueiredo	2.377	921	601	393	242	113	107
Homens	1.418	542	373	252	132	68	51
Mulheres	959	379	228	141	110	45	56
Rio Preto da Eva	2.148	735	509	398	235	154	117
Homens	1.210	411	286	232	132	88	61
Mulheres	938	324	223	166	103	66	56
Santa Isabel do Rio Negro	1.428	373	331	257	217	140	110
Homens	760	207	160	132	111	91	59
Mulheres	668	166	171	125	106	49	51
Santo Antônio do Içá	1.610	521	329	255	174	117	214
Homens	854	267	176	132	99	67	113
Mulheres	756	254	153	123	75	50	101
São Gabriel da Cachoeira	3.653	1.046	868	635	447	287	370
Homens	1.802	548	391	305	246	143	169
Mulheres	1.851	498	477	330	201	144	201
São Paulo de Olivença	2.397	616	552	474	318	211	226
Homens	1.252	326	273	236	166	116	135
Mulheres	1.145	290	279	238	152	95	91
São Sebastião do Uatumã	855	282	218	146	93	49	67
Homens	497	165	121	93	55	25	38
Mulheres	358	117	97	53	38	24	29

Tabela 4.9 - População residente, por sexo e grupos de idade de 55 a 80 anos ou mais, segundo os municípios e o sexo no Estado do Amazonas - 2010

Conclusão

MUNICÍPIOS E SEXO	POPULAÇÃO RESIDENTE POR GRUPOS DE IDADE(ANOS)						
	Total	55 a 59	60 a 64	65 a 69	70 a 74	75 a 79	80 ou mais
Silves	811	260	175	137	81	88	70
Homens	450	148	100	80	39	43	40
Mulheres	361	112	75	57	42	45	30
Tabatinga	3.895	1.151	914	672	479	313	366
Homens	1.999	599	480	319	254	159	188
Mulheres	1.896	552	434	353	225	154	178
Tapauá	1.370	442	290	242	180	119	97
Homens	764	257	150	138	113	61	45
Mulheres	606	185	140	104	67	58	52
Tefé	4.936	1.425	1.121	864	628	405	493
Homens	2.557	731	567	476	334	206	243
Mulheres	2.379	694	554	388	294	199	250
Tonantins	1.132	321	251	206	161	99	94
Homens	616	169	136	116	83	56	56
Mulheres	516	152	115	90	78	43	38
Uarini	773	221	200	136	81	55	80
Homens	435	120	114	76	47	33	45
Mulheres	338	101	86	60	34	22	35
Urucará	1.692	484	366	316	213	146	167
Homens	892	252	186	184	111	89	70
Mulheres	800	232	180	132	102	57	97
Urucurituba	1.684	483	331	278	209	159	224
Homens	936	277	199	158	110	85	107
Mulheres	748	206	132	120	99	74	117

Fonte: Instituto Brasileiro de Geografia e Estatística - IBGE
Censo Demográfico, 2010

Tabela 4.10 - População residente em 2000 e em 2010, por situação do domicílio, com indicação da população urbana residente na sede municipal, área total e densidade demográfica, segundo as mesorregiões, microrregiões e os municípios do Estado.

Continua

MESORREGIÕES, MICRORREGIÕES E MUNICÍPIOS	POPULAÇÃO RESIDENTE					ÁREA TOTAL (km ²)	DENSIDADE DEMOGRÁFICA (hab / km ²) 2010
	Em 01.08.2000	Em 01.08.2010					
		Total	Situação do Domicílio				
			Urbana		Rural		
Total	Na sede Municipal						
AMAZONAS	2.812.557	3.483.985	2.755.490	2.728.883	728.495	1.559.162	2,23
MESORREGIÕES							
CENTRO AMAZONENSE	2.165.196	2.726.732	2.327.133	2.302.742	399.599	356.348	7,65
NORTE AMAZONENSE	101.720	121.337	58.617	57.768	62.720	404.979	0,30
SUDESTE AMAZONENSE	310.866	351.939	209.668	208.418	142.271	325.858	1,08
SUL AMAZONENSE	234.775	283.977	160.072	159.955	123.905	471.977	0,60
MICRORREGIÕES							
ALTO SOLIMÕES	199.342	224.094	130.122	128.872	93.972	213.278	1,05
BOCA DO ACRE	44.051	48.798	28.612	28.495	20.186	63.563	0,77
COARI	122.327	152.163	92.549	92.205	59.614	111.590	1,36
ITACOATIARA	123.188	152.027	92.711	91.590	59.316	25.387	5,99
JAPURÁ	27.364	24.854	12.051	12.051	12.803	72.702	0,34
JURUÁ	111.524	127.845	79.546	79.546	48.299	112.580	1,14
MADEIRA	130.436	165.663	89.953	89.953	75.710	221.035	0,75
MANAUS	1.593.710	2.039.536	1.913.426	1.899.172	126.110	41.243	49,45
PARINTINS	204.134	242.680	138.490	131.722	104.190	107.030	2,27
PURUS	60.288	69.516	41.507	41.507	28.009	187.379	0,37
RIO NEGRO	74.356	96.483	46.566	45.717	49.917	332.277	0,29
RIO PRETO DA EVA	34.976	52.894	25.206	23.302	27.688	31.235	1,69
TEFÉ	86.861	87.432	64.751	64.751	22.681	39.862	2,19
Alvarães	12.150	14.088	7.887	7.887	6.201	5.912	2,38
Amaturá	7.308	9.467	4.960	4.960	4.507	4.759	1,99
Anamá	6.563	10.214	4.174	4.174	6.040	2.454	4,16
Anori	11.320	16.317	10.000	10.000	6.317	5.795	2,82
Apuí	13.864	18.007	10.595	10.595	7.412	54.240	0,33
Atalaia do Norte	10.049	15.153	6.893	6.893	8.260	76.352	0,20
Autazes	24.345	32.135	13.893	13.351	18.242	7.599	4,23
Barcelos	24.197	25.718	11.157	11.157	14.561	122.476	0,21
Barreirinha	22.579	27.355	12.418	8.802	14.937	5.751	4,76
Benjamin Constant	23.219	33.411	20.138	20.138	13.273	8.793	3,80
Beruri	11.038	15.486	7.778	7.778	7.708	17.251	0,90

Tabela 4.10 - População residente em 2000 e em 2010, por situação do domicílio, com indicação da população urbana residente na sede municipal, área total e densidade demográfica, segundo as mesorregiões, microrregiões e os municípios do Estado.

Continua

MESORREGIÕES, MICRORREGIÕES E MUNICÍPIOS	POPULAÇÃO RESIDENTE					ÁREA TOTAL (km ²)	DENSIDADE DEMOGRÁFICA (hab / km ²) 2010
	Em 01.08.2000	Em 01.08.2010					
		Total	Situação do Domicílio		Rural		
			Total	Na sede Municipal			
Boa Vista do Ramos	10.482	14.979	7.550	7.112	7.429	2.587	5,79
Boca do Acre	26.959	30.632	19.348	19.231	11.284	21.953	1,40
Borba	28.619	34.961	14.434	14.434	20.527	44.252	0,79
Caapiranga	8.803	10.975	5.140	5.140	5.835	9.457	1,16
Canutama	10.737	12.738	6.682	6.682	6.056	29.820	0,43
Carauari	23.421	25.774	19.744	19.744	6.030	25.768	1,00
Careiro	27.554	32.734	9.437	9.437	23.297	6.092	5,37
Careiro da Várzea	17.267	23.930	1.000	1.000	22.930	2.631	9,09
Coari	67.096	75.965	49.651	49.651	26.314	57.922	1,31
Codajás	17.507	23.206	15.806	15.462	7.400	18.712	1,24
Eirunepé	26.074	30.665	22.166	22.166	8.499	15.012	2,04
Envira	19.060	16.338	10.552	10.552	5.786	7.499	2,18
Fonte Boa	31.509	22.817	15.115	15.115	7.702	12.111	1,88
Guajará	13.220	13.974	7.427	7.427	6.547	7.580	1,84
Humaitá	32.796	44.227	30.501	30.501	13.726	33.072	1,34
Ipixuna	14.759	22.254	9.499	9.499	12.755	12.045	1,85
Iranduba	32.303	40.781	28.979	15.267	11.802	2.214	18,42
Itacoatiara	72.105	86.839	58.157	57.961	28.682	8.892	9,77
Itamarati	8.406	8.038	4.472	4.472	3.566	25.276	0,32
Itapiranga	7.309	8.211	6.451	6.451	1.760	4.231	1,94
Japurá	10.285	7.326	3.298	3.298	4.028	55.792	0,13
Juruá	6.584	10.802	5.686	5.686	5.116	19.401	0,56
Jutaí	22.500	17.992	10.552	10.552	7.440	69.552	0,26
Lábrea	28.956	37.701	24.207	24.207	13.494	68.234	0,55
Manacapuru	73.695	85.141	60.174	60.174	24.967	7.330	11,62
Manaquiri	12.711	22.801	7.062	7.062	15.739	3.976	5,73
Manaus	1.405.835	1.802.014	1.792.881	1.792.881	9.133	11.401	158,06
Manicoré	38.038	47.017	20.349	20.349	26.668	48.283	0,97
Maraã	17.079	17.528	8.753	8.753	8.775	16.910	1,04
Maués	40.036	52.236	25.832	25.353	26.404	39.990	1,31
Nhamundá	15.355	18.278	7.010	7.010	11.268	14.106	1,30

Tabela 4.10 - População residente em 2000 e em 2010, por situação do domicílio, com indicação da população urbana residente na sede municipal, área total e densidade demográfica, segundo as mesorregiões, microrregiões e os municípios do Estado.

Conclusão

MESORREGIÕES, MICRORREGIÕES E MUNICÍPIOS	POPULAÇÃO RESIDENTE					ÁREA TOTAL (km ²)	DENSIDADE DEMOGRÁFICA (hab / km ²) 2010
	Em 01.08.2000	Em 01.08.2010					
		Total	Situação do Domicílio				
			Urbana		Rural		
Total	Na sede Municipal						
Nova Olinda do Norte	23.725	30.696	13.626	13.626	17.070	5.609	5,47
Novo Airão	9.651	14.723	9.499	9.499	5.224	37.771	0,39
Novo Aripuanã	17.119	21.451	14.074	14.074	7.377	41.189	0,52
Parintins	90.150	102.033	69.890	67.655	32.143	5.952	17,14
Pauini	17.092	18.166	9.264	9.264	8.902	41.610	0,44
Presidente Figueiredo	17.394	27.175	13.001	11.097	14.174	25.422	1,07
Rio Preto da Eva	17.582	25.719	12.205	12.205	13.514	5.813	4,42
Santa Isabel do Rio Negro	10.561	18.146	6.856	6.856	11.290	62.846	0,29
Santo Antônio do Itá	28.213	24.481	12.947	12.947	11.534	12.307	1,99
São Gabriel da Cachoeira	29.947	37.896	19.054	18.205	18.842	109.183	0,35
São Paulo de Olivença	23.113	31.422	14.263	13.013	17.159	19.746	1,59
São Sebastião do Uatumã	7.160	10.705	5.904	5.904	4.801	10.741	1,00
Silves	7.785	8.444	4.029	4.029	4.415	3.749	2,25
Tabatinga	37.919	52.272	36.355	36.355	15.917	3.225	16,21
Tapauá	20.595	19.077	10.618	10.618	8.459	89.325	0,21
Tefé	64.457	61.453	50.069	50.069	11.384	23.704	2,59
Tonantins	15.512	17.079	8.899	8.899	8.180	6.433	2,66
Uarini	10.254	11.891	6.795	6.795	5.096	10.246	1,16
Urucará	18.372	17.094	9.886	9.886	7.208	27.903	0,61
Urucurituba	12.264	17.837	10.448	9.523	7.389	2.907	6,14

Fonte: Instituto Brasileiro de Geografia e Estatística - IBGE
Censo Demográfico de 2000 e 2010.

Tabela 4.11 - População residente, por sexo, situação do domicílio e localização da área, segundo as mesorregiões, microrregiões e os municípios do Amazonas - 2010

Continua

MESORREGIÕES, MICRORREGIÕES MUNICÍPIOS E SEXO	POPULAÇÃO RESIDENTE						
	Total	Situação do Domicílio					
		Urbana			Rural		
		Cidade ou Vila		Área Rural (Exceto Aglomerado)	Aglomerado		
		Área Urbanizada	Área não Urbanizada		Extensão Rural	Povoado	Outros Aglomerados
AMAZONAS	3.483.985	2.750.522	4.968	617.072	471	109.502	1.450
Homens	1.753.179	1.358.538	3.024	333.052	238	57.565	762
Mulheres	1.730.806	1.391.984	1.944	284.020	233	51.937	688
MESORREGIÕES							
CENTRO AMAZONENSE	2.726.732	2.322.181	4.952	339.956	-	58.193	1.450
Homens	1.359.504	1.140.968	3.013	184.130	-	30.631	762
Mulheres	1.367.228	1.181.213	1.939	155.826	-	27.562	688
NORTE AMAZONENSE	121.337	58.601	16	56.030	-	6.690	-
Homens	63.450	30.004	11	29.899	-	3.536	-
Mulheres	57.887	28.597	5	26.131	-	3.154	-
SUDOESTE AMAZONENSE	351.939	209.668	-	109.903	471	31.897	-
Homens	181.098	106.229	-	58.007	238	16.624	-
Mulheres	170.841	103.439	-	51.896	233	15.273	-
SUL AMAZONENSE	283.977	160.072	-	111.183	-	12.722	-
Homens	149.127	81.337	-	61.016	-	6.774	-
Mulheres	134.850	78.735	-	50.167	-	5.948	-
MICRORREGIÕES							
Alto Solimões	224.094	130.122	-	64.414	471	29.087	-
Homens	115.264	65.953	-	33.923	238	15.150	-
Mulheres	108.830	64.169	-	30.491	233	13.937	-
Boca do Acre	48.798	28.612	-	18.670	-	1.516	-
Homens	25.437	14.434	-	10.203	-	800	-
Mulheres	23.361	14.178	-	8.467	-	716	-
Coari	152.163	92.549	-	53.375	-	6.239	-
Homens	79.498	47.232	-	28.947	-	3.319	-
Mulheres	72.665	45.317	-	24.428	-	2.920	-
Itacoatiara	152.027	92.417	294	50.835	-	8.481	-
Homens	78.500	46.220	156	27.685	-	4.439	-
Mulheres	73.527	46.197	138	23.150	-	4.042	-
Japurá	24.854	12.051	-	11.944	-	859	-
Homens	13.242	6.386	-	6.386	-	470	-
Mulheres	11.612	5.665	-	5.558	-	389	-

Tabela 4.11 - População residente, por sexo, situação do domicílio e localização da área, segundo as mesorregiões, microrregiões e os municípios do Amazonas - 2010

Continua

MESORREGIÕES, MICRORREGIÕES MUNICÍPIOS E SEXO	POPULAÇÃO RESIDENTE						
	Total	Situação do Domicílio					
		Urbana			Rural		
		Cidade ou Vila		Área Rural (Exceto Aglomerado)	Aglomerado		
		Área Urbanizada	Área não Urbanizada		Extensão Rural	Povoado	Outros Aglomerados
Juruá	127.845	79.546	-	45.489	-	2.810	-
Homens	65.834	40.276	-	24.084	-	1.474	-
Mulheres	62.011	39.270	-	21.405	-	1.336	-
Madeira	165.663	89.953	-	66.143	-	9.567	-
Homens	87.105	45.774	-	36.235	-	5.096	-
Mulheres	78.558	44.179	-	29.908	-	4.471	-
Manaus	2.039.536	1.910.709	2.717	107.420	-	18.690	-
Homens	1.002.610	933.282	1.862	57.774	-	9.692	-
Mulheres	1.036.926	977.427	855	49.646	-	8.998	-
Parintins	242.680	136.549	1.941	87.561	-	15.179	1.450
Homens	125.874	68.613	995	47.418	-	8.086	762
Mulheres	116.806	67.936	946	40.143	-	7.093	688
Purus	69.516	41.507	-	26.370	-	1.639	-
Homens	36.585	21.129	-	14.578	-	878	-
Mulheres	32.931	20.378	-	11.792	-	761	-
Rio Negro	96.483	46.550	16	44.086	-	5.831	-
Homens	50.208	23.618	11	23.513	-	3.066	-
Mulheres	46.275	22.932	5	20.573	-	2.765	-
Rio Preto da Eva	52.894	25.206	-	22.478	-	5.210	-
Homens	27.756	12.706	-	12.287	-	2.763	-
Mulheres	25.138	12.500	-	10.191	-	2.447	-
Tefé	87.432	64.751	-	18.287	-	4.394	-
Homens	45.266	32.915	-	10.019	-	2.332	-
Mulheres	42.166	31.836	-	8.268	-	2.062	-
MUNICÍPIOS							
Alvarães	14.088	7.887	-	5.254	-	947	-
Homens	7.416	4.068	-	2.866	-	482	-
Mulheres	6.672	3.819	-	2.388	-	465	-
Amaturá	9.467	4.960	-	3.470	-	1.037	-
Homens	4.902	2.537	-	1.795	-	570	-
Mulheres	4.565	2.423	-	1.675	-	467	-

Tabela 4.11 - População residente, por sexo, situação do domicílio e localização da área, segundo as mesorregiões, microrregiões e os municípios do Amazonas - 2010

Continua

MESORREGIÕES, MICRORREGIÕES MUNICÍPIOS E SEXO	POPULAÇÃO RESIDENTE						
	Total	Situação do Domicílio					
		Urbana		Rural			
		Cidade ou Vila		Área Rural (Exceto Aglomerado)	Aglomerado		
Área Urbanizada	Área não Urbanizada	Extensão Rural	Povoado		Outros Aglomerados		
Anamã	10.214	4.174	-	5.120	-	920	-
Homens	5.446	2.169	-	2.780	-	497	-
Mulheres	4.768	2.005	-	2.340	-	423	-
Anori	16.317	10.000	-	6.317	-	-	-
Homens	8.511	5.157	-	3.354	-	-	-
Mulheres	7.806	4.843	-	2.963	-	-	-
Apuí	18.007	10.595	-	6.647	-	765	-
Homens	9.551	5.427	-	3.728	-	396	-
Mulheres	8.456	5.168	-	2.919	-	369	-
Atalaia do Norte	15.153	6.893	-	7.561	-	699	-
Homens	7.852	3.542	-	3.935	-	375	-
Mulheres	7.301	3.351	-	3.626	-	324	-
Autazes	32.135	13.893	-	14.580	-	3.662	-
Homens	16.989	6.963	-	8.064	-	1.962	-
Mulheres	15.146	6.930	-	6.516	-	1.700	-
Barcelos	25.718	11.141	16	14.146	-	415	-
Homens	13.816	5.834	11	7.754	-	217	-
Mulheres	11.902	5.307	5	6.392	-	198	-
Barreirinha	27.355	12.418	-	11.775	-	3.162	-
Homens	14.312	6.330	-	6.300	-	1.682	-
Mulheres	13.043	6.088	-	5.475	-	1.480	-
Benjamin Constant	33.411	20.138	-	8.573	-	4.700	-
Homens	17.260	10.167	-	4.609	-	2.484	-
Mulheres	16.151	9.971	-	3.964	-	2.216	-
Beruri	15.486	7.778	-	6.255	-	1.453	-
Homens	8.146	3.965	-	3.430	-	751	-
Mulheres	7.340	3.813	-	2.825	-	702	-
Boa Vista do Ramos	14.979	7.550	-	7.323	-	106	-
Homens	7.945	3.888	-	4.003	-	54	-
Mulheres	7.034	3.662	-	3.320	-	52	-

Tabela 4.11 - População residente, por sexo, situação do domicílio e localização da área, segundo as mesorregiões, microrregiões e os municípios do Amazonas - 2010

Continua

MESORREGIÕES, MICRORREGIÕES MUNICÍPIOS E SEXO	POPULAÇÃO RESIDENTE						
	Total	Situação do Domicílio					
		Urbana			Rural		
		Cidade ou Vila		Área Rural (Exceto Aglomerado)	Aglomerado		
		Área Urbanizada	Área não Urbanizada		Extensão Rural	Povoado	Outros Aglomerados
Boca do Acre	30.632	19.348	-	10.701	-	583	-
Homens	15.947	9.746	-	5.899	-	302	-
Mulheres	14.685	9.602	-	4.802	-	281	-
Borba	34.961	14.434	-	16.619	-	3.908	-
Homens	18.237	7.285	-	8.855	-	2.097	-
Mulheres	16.724	7.149	-	7.764	-	1.811	-
Caapiranga	10.975	5.140	-	3.700	-	2.135	-
Homens	5.812	2.674	-	2.001	-	1.137	-
Mulheres	5.163	2.466	-	1.699	-	998	-
Canutama	12.738	6.682	-	5.805	-	251	-
Homens	6.872	3.425	-	3.307	-	140	-
Mulheres	5.866	3.257	-	2.498	-	111	-
Carauari	25.774	19.744	-	5.063	-	967	-
Homens	13.259	10.035	-	2.716	-	508	-
Mulheres	12.515	9.709	-	2.347	-	459	-
Careiro	32.734	9.437	-	19.310	-	3.987	-
Homens	16.990	4.798	-	10.150	-	2.042	-
Mulheres	15.744	4.639	-	9.160	-	1.945	-
Careiro da Várzea	23.930	1.000	-	21.089	-	1.841	-
Homens	12.688	481	-	11.281	-	926	-
Mulheres	11.242	519	-	9.808	-	915	-
Coari	75.965	49.651	-	25.157	-	1.157	-
Homens	39.476	25.137	-	13.718	-	621	-
Mulheres	36.489	24.514	-	11.439	-	536	-
Codajás	23.206	15.806	-	6.826	-	574	-
Homens	12.107	8.130	-	3.664	-	313	-
Mulheres	11.099	7.676	-	3.162	-	261	-
Eirunepé	30.665	22.166	-	8.259	-	240	-
Homens	15.779	11.205	-	4.453	-	121	-
Mulheres	14.886	10.961	-	3.806	-	119	-

Tabela 4.11 - População residente, por sexo, situação do domicílio e localização da área, segundo as mesorregiões, microrregiões e os municípios do Amazonas - 2010

Continua

MESORREGIÕES, MICRORREGIÕES MUNICÍPIOS E SEXO	POPULAÇÃO RESIDENTE						
	Total	Situação do Domicílio					
		Urbana			Rural		
		Cidade ou Vila		Área Rural (Exceto Aglomerado)	Aglomerado		
		Área Urbanizada	Área não Urbanizada		Extensão Rural	Povoado	Outros Aglomerados
Envira	16.338	10.552	-	5.786	-	-	-
Homens	8.392	5.314	-	3.078	-	-	-
Mulheres	7.946	5.238	-	2.708	-	-	-
Fonte Boa	22.817	15.115	-	7.702	-	-	-
Homens	11.824	7.694	-	4.130	-	-	-
Mulheres	10.993	7.421	-	3.572	-	-	-
Guajará	13.974	7.427	-	6.547	-	-	-
Homens	7.265	3.724	-	3.541	-	-	-
Mulheres	6.709	3.703	-	3.006	-	-	-
Humaitá	44.227	30.501	-	13.147	-	579	-
Homens	23.204	15.581	-	7.323	-	300	-
Mulheres	21.023	14.920	-	5.824	-	279	-
Ipixuna	22.254	9.499	-	11.999	-	756	-
Homens	11.355	4.767	-	6.185	-	403	-
Mulheres	10.899	4.732	-	5.814	-	353	-
Iranduba	40.781	28.979	-	10.490	-	1.312	-
Homens	20.996	14.662	-	5.658	-	676	-
Mulheres	19.785	14.317	-	4.832	-	636	-
Itacoatiara	86.839	57.863	294	21.947	-	6.735	-
Homens	44.426	28.576	156	12.218	-	3.476	-
Mulheres	42.413	29.287	138	9.729	-	3.259	-
Itamarati	8.038	4.472	-	3.566	-	-	-
Homens	4.236	2.316	-	1.920	-	-	-
Mulheres	3.802	2.156	-	1.646	-	-	-
Itapiranga	8.211	6.451	-	1.760	-	-	-
Homens	4.299	3.339	-	960	-	-	-
Mulheres	3.912	3.112	-	800	-	-	-
Japurá	7.326	3.298	-	3.169	-	859	-
Homens	3.835	1.701	-	1.664	-	470	-
Mulheres	3.491	1.597	-	1.505	-	389	-

Tabela 4.11 - População residente, por sexo, situação do domicílio e localização da área, segundo as mesorregiões, microrregiões e os municípios do Amazonas - 2010

Continua

MESORREGIÕES, MICRORREGIÕES MUNICÍPIOS E SEXO	POPULAÇÃO RESIDENTE						
	Total	Situação do Domicílio					
		Urbana			Rural		
		Cidade ou Vila		Área Rural (Exceto Aglomerado)	Aglomerado		
		Área Urbanizada	Área não Urbanizada		Extensão Rural	Povoado	Outros Aglomerados
Juruá	10.802	5.686	-	4.269	-	847	-
Homens	5.548	2.915	-	2.191	-	442	-
Mulheres	5.254	2.771	-	2.078	-	405	-
Jutaí	17.992	10.552	-	6.669	-	771	-
Homens	9.432	5.403	-	3.622	-	407	-
Mulheres	8.560	5.149	-	3.047	-	364	-
Lábrea	37.701	24.207	-	13.494	-	-	-
Homens	19.638	12.207	-	7.431	-	-	-
Mulheres	18.063	12.000	-	6.063	-	-	-
Manacapuru	85.141	60.174	-	19.771	-	5.196	-
Homens	43.461	29.977	-	10.747	-	2.737	-
Mulheres	41.680	30.197	-	9.024	-	2.459	-
Manaquiri	22.801	7.062	-	15.019	-	720	-
Homens	11.744	3.514	-	7.896	-	334	-
Mulheres	11.057	3.548	-	7.123	-	386	-
Manaus	1.802.014	1.790.164	2.717	7.161	-	1.972	-
Homens	879.742	872.887	1.862	3.978	-	1.015	-
Mulheres	922.272	917.277	855	3.183	-	957	-
Manicoré	47.017	20.349	-	22.353	-	4.315	-
Homens	24.684	10.292	-	12.089	-	2.303	-
Mulheres	22.333	10.057	-	10.264	-	2.012	-
Maraã	17.528	8.753	-	8.775	-	-	-
Homens	9.407	4.685	-	4.722	-	-	-
Mulheres	8.121	4.068	-	4.053	-	-	-
Maués	52.236	25.832	-	23.214	-	2.143	1.047
Homens	27.283	12.930	-	12.702	-	1.111	540
Mulheres	24.953	12.902	-	10.512	-	1.032	507
Nhamundá	18.278	7.010	-	10.213	-	1.055	-
Homens	9.496	3.533	-	5.394	-	569	-
Mulheres	8.782	3.477	-	4.819	-	486	-

Tabela 4.11 - População residente, por sexo, situação do domicílio e localização da área, segundo as mesorregiões, microrregiões e os municípios do Amazonas - 2010

Continua

MESORREGIÕES, MICRORREGIÕES MUNICÍPIOS E SEXO	POPULAÇÃO RESIDENTE						
	Total	Situação do Domicílio					
		Urbana			Rural		
		Cidade ou Vila		Área Rural (Exceto Aglomerado)	Aglomerado		
		Área Urbanizada	Área não Urbanizada		Extensão Rural	Povoado	Outros Aglomerados
Nova Olinda do Norte	30.696	13.626	-	16.831	-	239	-
Homens	15.748	6.816	-	8.810	-	122	-
Mulheres	14.948	6.810	-	8.021	-	117	-
Novo Airão	14.723	9.499	-	5.224	-	-	-
Homens	7.607	4.752	-	2.855	-	-	-
Mulheres	7.116	4.747	-	2.369	-	-	-
Novo Aripuanã	21.451	14.074	-	7.377	-	-	-
Homens	11.429	7.189	-	4.240	-	-	-
Mulheres	10.022	6.885	-	3.137	-	-	-
Parintins	102.033	67.949	1.941	25.701	-	6.039	403
Homens	52.304	33.768	995	14.080	-	3.239	222
Mulheres	49.729	34.181	946	11.621	-	2.800	181
Pauini	18.166	9.264	-	7.969	-	933	-
Homens	9.490	4.688	-	4.304	-	498	-
Mulheres	8.676	4.576	-	3.665	-	435	-
Presidente Figueiredo	27.175	13.001	-	8.964	-	5.210	-
Homens	14.350	6.622	-	4.965	-	2.763	-
Mulheres	12.825	6.379	-	3.999	-	2.447	-
Rio Preto da Eva	25.719	12.205	-	13.514	-	-	-
Homens	13.406	6.084	-	7.322	-	-	-
Mulheres	12.313	6.121	-	6.192	-	-	-
Santa Isabel do Rio Negro	18.146	6.856	-	10.193	-	1.097	-
Homens	9.322	3.398	-	5.318	-	606	-
Mulheres	8.824	3.458	-	4.875	-	491	-
Santo Antônio do Içá	24.481	12.947	-	5.994	-	5.540	-
Homens	12.592	6.625	-	3.088	-	2.879	-
Mulheres	11.889	6.322	-	2.906	-	2.661	-
São Gabriel da Cachoeira	37.896	19.054	-	14.523	-	4.319	-
Homens	19.463	9.634	-	7.586	-	2.243	-
Mulheres	18.433	9.420	-	6.937	-	2.076	-

Tabela 4.11 - População residente, por sexo, situação do domicílio e localização da área, segundo as mesorregiões, microrregiões e os municípios do Amazonas - 2010

Conclusão

MESORREGIÕES, MICRORREGIÕES MUNICÍPIOS E SEXO	POPULAÇÃO RESIDENTE						
	Total	Situação do Domicílio					
		Urbana		Rural			
		Cidade ou Vila		Área Rural (Exceto Aglomerado)	Aglomerado		
Área Urbanizada	Área não Urbanizada	Extensão Rural	Povoado		Outros Aglomerados		
São Paulo de Olivença	31.422	14.263	-	11.649	471	5.039	-
Homens	16.266	7.356	-	6.098	238	2.574	-
Mulheres	15.156	6.907	-	5.551	233	2.465	-
São Sebastião do Uatumã	10.705	5.904	-	3.976	-	825	-
Homens	5.680	3.096	-	2.134	-	450	-
Mulheres	5.025	2.808	-	1.842	-	375	-
Silves	8.444	4.029	-	4.369	-	46	-
Homens	4.498	2.110	-	2.365	-	23	-
Mulheres	3.946	1.919	-	2.004	-	23	-
Tabatinga	52.272	36.355	-	5.585	-	10.332	-
Homens	26.359	18.049	-	2.939	-	5.371	-
Mulheres	25.913	18.306	-	2.646	-	4.961	-
Tapauá	19.077	10.618	-	7.071	-	1.388	-
Homens	10.075	5.497	-	3.840	-	738	-
Mulheres	9.002	5.121	-	3.231	-	650	-
Tefé	61.453	50.069	-	8.455	-	2.929	-
Homens	31.518	25.375	-	4.569	-	1.574	-
Mulheres	29.935	24.694	-	3.886	-	1.355	-
Tonantins	17.079	8.899	-	7.211	-	969	-
Homens	8.777	4.580	-	3.707	-	490	-
Mulheres	8.302	4.319	-	3.504	-	479	-
Uarini	11.891	6.795	-	4.578	-	518	-
Homens	6.332	3.472	-	2.584	-	276	-
Mulheres	5.559	3.323	-	1.994	-	242	-
Urucará	17.094	9.886	-	5.359	-	1.849	-
Homens	8.854	5.068	-	2.805	-	981	-
Mulheres	8.240	4.818	-	2.554	-	868	-
Urucurituba	17.837	10.448	-	5.928	-	1.461	-
Homens	9.529	5.379	-	3.332	-	818	-
Mulheres	8.308	5.069	-	2.596	-	643	-

Fonte: Instituto Brasileiro de Geografia e Estatística - IBGE
Censo Demográfico, 2010

Tabela 4.12 - População residente, por situação do domicílio, com indicação da população urbana residente na sede municipal nos Bairros do Estado do Amazonas - 2010

Continua

MUNICÍPIOS	POPULAÇÃO RESIDENTE	
	Bairros	Quantidade
Amaturá	Centro	825
	São Francisco	2.218
	Santa Etelvina	1.917
	TOTAL	4.960
Barcelos	Centro	1.963
	São Sebastião	2.120
	São Francisco	958
	Nossa Senhora de Nazaré	1.924
	Nossa Senhora Aparecida	2.752
	Marivá	414
	Morara	686
	Santo Antônio	340
TOTAL	11.157	
Barreirinha	Centro	2.598
	São Judas Tadeu	1.450
	São Benedito	2.987
	Urbano Novo	621
	Beira Rio	1.146
	TOTAL	8.802
Benjamin Constant	Centro	3.106
	Coimbra	3.655
	Colônia	2.667
	Cohabam	1.144
	Javarizinho	3.072
	Umarizal	517
	Bom Jardim	3.406
	Cidade Nova	996
	Castanhal	736
TOTAL	19.299	
Boca do Acre	Praia do Gado	7.618
	Platô de Piquiá	4.422
	Fortaleza	658
	Macaxeiral	6.403
	Lago Novo	130

Tabela 4.12 - População residente, por situação do domicílio, com indicação da população urbana residente na sede municipal nos Bairros do Estado do Amazonas - 2010

Continua

MUNICÍPIOS	POPULAÇÃO RESIDENTE	
	Bairros	Quantidade
Boca do Acre	TOTAL	19.231
	Centro	4.204
	São Sebastião	1.877
Borba	Ipiranga	1.768
	Cristo Rei	2.171
	Recreio	4.414
	TOTAL	14.434
Carauari	Centro	5.132
	Fátima	5.559
	Samuel Amaral	6.419
	Nova República	2.634
	TOTAL	19.744
Careiro	Urbano Centro	2.391
	Urbano Vista Alegre	1.181
	Urbano Horizonte	3.883
	Urbano Industrial	49
	Urbano Sebastião Borges	1.933
	TOTAL	9.437
Coari	Do Pera	3.956
	Chagas Aguiar	6.275
	Santa Helena	3.338
	Duque de Caxias	3.203
	Itamarati	5.442
	Santa Efigênia	3.165
	União	6.408
	Urucu	6.117
	Espirito Santo	2.546
	Tauá Mirim	4.730
	Centro	4.471
	TOTAL	49.651
Eirunepé	Centro	1.246
	Nossa Senhora do Perpétuo Socorro	3.370
	Santo Antônio	4.574
	Nossa Senhora Aparecida	2.382

Tabela 4.12 - População residente, por situação do domicílio, com indicação da população urbana residente na sede municipal nos Bairros do Estado do Amazonas - 2010

Continua

MUNICÍPIOS	POPULAÇÃO RESIDENTE	
	Bairros	Quantidade
Eirunepé	Nossa Senhora de Fátima	8.674
	São José	1.920
	TOTAL	22.166
Humaitá	Centro	2.048
	São Domingos	3.471
	Nova Humaitá	5.026
	São Pedro	1.764
	São Sebastião	1.419
	São Francisco	3.599
	Santo Antônio	2.420
	Novo Centenário	1.147
	São José	1.027
	São Cristovão	4.028
	Nossa Senhora do Carmo	2.544
	Divino Pranto	1.542
	Nova Esperança	466
TOTAL	30.501	
Itacoatiara	Centro	2.809
	Colônia	2.750
	Jauary	5.659
	Prainha	3.004
	Pedreiras	1.391
	Do Iracy	4.477
	Santa Luzia	1.887
	São Jorge	2.089
	Santo Antônio	4.419
	Araújo Costa	2.002
	São Cristovão	4.831
	São Francisco	4.543
	Tiradentes	2.178
	Florestal	630
Da Paz	1.297	
Eduardo Braga I	2.579	
Eduardo Braga II	2.260	

Tabela 4.12 - População residente, por situação do domicílio, com indicação da população urbana residente na sede municipal nos Bairros do Estado do Amazonas - 2010

Continua

MUNICÍPIOS	POPULAÇÃO RESIDENTE	
	Bairros	Quantidade
Itacoatiara	Mamoud Amed	3.808
	Jauary II	2.250
	Jardim Adriana	425
	Mutirão	751
	Nogueira Junior	1.035
	Jardim Lorena	464
	Centenário	129
	TOTAL	57.667
Lábrea	Centro	4.143
	Bairro da Fonte	5.981
	São José	1.791
	Barra Limpa	2.445
	Nossa Senhora de Fátima	2.011
	Vila Falcão	5.135
	Pantanal	2.471
	Bairro Novo	230
TOTAL	24.207	
Manacapuru	Centro	5.870
	Aparecida	5.141
	Biribiri	3.092
	Liberdade	11.101
	Morada do Sol	3.439
	São Francisco	4.650
	São José	9.569
	Terra Preta	5.389
	União	4.349
	Correnteza	4.702
	Nova Manacá	2.872
TOTAL	60.174	
Manaus	Centro	33.183
	Nossa Senhora Aparecida	6.996
	Presidente Vargas	7.944
	Praça 14 de Janeiro	10.250
	Cachoeirinha	16.948

Tabela 4.12 - População residente, por situação do domicílio, com indicação da população urbana residente na sede municipal nos Bairros do Estado do Amazonas - 2010

Continua

MUNICÍPIOS	POPULAÇÃO RESIDENTE	
	Bairros	Quantidade
	São Raimundo	15.395
	Glória	8.981
	Santo Antônio	19.757
	Vila da Prata	11.041
	Compensa	75.832
	São Jorge	21.643
	Santo Agostinho	16.593
	Nova Esperança	17.696
	Lírio do Vale	21.534
	Planalto	16.283
	Alvorada	64.621
	Redenção	35.166
	Da Paz	15.193
	Raiz	14.122
	São Francisco	16.824
	Petrópolis	41.210
Manaus	Japiim	53.370
	Coroado	51.354
	Educandos	15.857
	Santa Luzia	6.503
	Morro da Liberdade	11.909
	Betânia	10.946
	Colônia Oliveira Machado	8.506
	São Lázaro	11.934
	Crespo	15.451
	Vila Buriti	1.827
	Distrito Industrial I	2.708
	Mauzinho	23.560
	Colônia Antônio Aleixo	16.602
	Puraquequara	5.856
	D. Pedro I	17.070
	Flores	48.098
	Parque 10 de Novembro	41.256
	Aleixo	20.655

Tabela 4.12 - População residente, por situação do domicílio, com indicação da população urbana residente na sede municipal nos Bairros do Estado do Amazonas - 2010

Continua

MUNICÍPIOS	POPULAÇÃO RESIDENTE	
	Bairros	Quantidade
Manaus	Adrianópolis	8.847
	Nossa Senhora das Graças	15.116
	São Geraldo	7.599
	Chapada	11.182
	Colônia Santo Antônio	17.638
	Novo Israel	16.823
	Colônia Terra Nova	45.076
	Santa Etelvina	26.260
	Monte das Oliveiras	40.162
	Cidade Nova	121.135
	Ponta Negra	5.007
	Tarumã	28.057
	Armando Mendes	28.288
	Zumbi dos Palmares	35.159
	São José Operário	66.169
	Tancredo Neves	48.833
	Jorge Teixeira	112.879
	Distrito Industrial II	3.899
	Novo Aleixo	96.611
	Cidade de Deus	70.142
Nova Cidade	59.576	
Tarumã-Açu	12.053	
Gilberto Mestrinho	55.347	
Lago Azul	7.632	
	TOTAL	1.790.164
Manicoré	Centro	2.374
	Santa Luzia	3.585
	Dom Bosco	1.840
	Rocinha	224
	Manicorezinho	690
	Auxiliadora	6.179
	Mazzarelo	1.280
	Nossa Senhora do Rosário	1.598
São Domingos Sávio	1.169	

Tabela 4.12 - População residente, por situação do domicílio, com indicação da população urbana residente na sede municipal nos Bairros do Estado do Amazonas - 2010

Continua

MUNICÍPIOS	POPULAÇÃO RESIDENTE	
	Bairros	Quantidade
Manicoré	Colônia da Ribeira	880
	Ipasea	530
	TOTAL	20.349
Maués	Centro	3.757
	Mário Fonseca	2.801
	Ramalho Júnior	4.279
	Maresia	1.462
	Santa Luzia	7.374
	Santa Tereza	545
	Do Eden	1.307
	Donga Michiles	3.645
	Novo Bairro	183
TOTAL	25.353	
Nova Olinda do Norte	Centro	1.498
	Vale do Sol	1.668
	Santa Maria	1.758
	Chicolândia	2.203
	Santa Luzia	2.588
	Nossa Senhora de Fátima	1.820
	Aerolândia	2.091
TOTAL	13.626	
Novo Aripuanã	Centro	2.388
	Dos Trabalhadores	1.035
	TV	1.351
	Japiim	3.205
	Nossa Senhora da Conceição	6.095
TOTAL	14.074	
Parintins	Centro	5.286
	Francesa	2.971
	Santa Clara	1.934
	Raimundo Muniz	981
	Santa Rita	2.120
	Palmares	6.683
Nossa Senhora de Nazaré	3.308	

Tabela 4.12 - População residente, por situação do domicílio, com indicação da população urbana residente na sede municipal nos Bairros do Estado do Amazonas - 2010

Continua

MUNICÍPIOS	POPULAÇÃO RESIDENTE	
	Bairros	Quantidade
Parintins	São Vicente de Paula	1.676
	Emílio Moreira	1.119
	Vitória Régia	1.649
	São Benedito	4.128
	São José	3.048
	João Novo	929
	Dejard Vieira	1.880
	Distrito Industrial	5
	Itaúna I	5.574
	Jacareacanga	282
	Paulo Corrêa	13.666
	Itaúna II	7.785
	Castanheira	487
TOTAL	65.511	
Presidente Figueiredo	Centro	1.575
	Honório Roldão	1.000
	Tancredo Neves	1.249
	Urubuí	197
	José Dutra	987
	Morada do Sol	1.140
	Sol Nascente	1.184
	Ainda Mendonça	1.488
	Orquídeas	702
	Galo da Serra	1.548
	Maruaga	27
	Waimiri	814
	Atroari	1.090
TOTAL	13.001	
Santo Antônio do Içá	Centro	1.362
	Franco	282
	Independência	1.256
	Presidente Vargas	682
	Pataquira	169
Taboca	1.012	

Tabela 4.12 - População residente, por situação do domicílio, com indicação da população urbana residente na sede municipal nos Bairros do Estado do Amazonas - 2010

Conclusão

MUNICÍPIOS	POPULAÇÃO RESIDENTE	
	Bairros	Quantidade
Santo Antônio do Içá	São Francisco	1.103
	Alvaro Maia	1.307
	Planalto	818
	Santa Etelvina	2.133
	Campina	2.117
	Tarauacá	706
	TOTAL	12.947
São Paulo de Olivença	Centro	555
	Santa Terezinha	3.389
	Benjamin Constant	321
	De Campinas	2.242
	Nosso Senhor do Bonfim	1.726
	São João	1.381
	Colônia São Sebastião	1.465
	José Carlos Mestrinho	1.632
	União	302
TOTAL	13.013	
Silves	Centro	744
	Macajatuba	1.668
	Castanheira	112
	Panorama	607
	Governador Plínio Coelho	539
	Vila Costa	359
TOTAL	4.029	
Urucurituba	Centro	1.495
	Aparecida	2.326
	Livramento	1.302
	Pedreiras	586
	Liberdade	1.231
	São Lázaro	2.493
	Tabocal	90
TOTAL	9.523	

Fonte: Instituto Brasileiro de Geografia e Estatística - IBGE
Censo Demográfico de 2010.

Tabela 4.13 - População residente do Estado do Amazonas, segundo o sexo e grupos de idade - 2020 e 2021

Continua

ESPECIFICAÇÃO	2020		
	Total	Homens	Mulheres
Sexo	4.207.714	2.112.128	2.095.586
GRUPOS DE IDADE			
0 a 4	403.816	206.480	197.336
5 a 9	406.968	208.071	198.897
10 a 14	399.177	203.933	195.244
15 a 19	388.197	197.868	190.329
20 a 24	405.227	204.323	200.904
25 a 29	370.216	183.809	186.407
30 a 34	342.570	170.665	171.905
35 a 39	321.898	159.925	161.973
40 a 44	281.555	139.640	141.915
45 a 49	228.157	113.517	114.640
50 a 54	185.820	94.307	91.513
55 a 59	148.290	74.524	73.766
60 a 64	113.860	56.217	57.643
65 a 69	82.333	39.956	42.377
70 a 74	54.887	25.993	28.894
75 a 79	36.050	16.721	19.329
80 a 84	21.274	9.299	11.975
85 a 89	10.885	4.517	6.368
90+	6.534	2.363	4.171

ESPECIFICAÇÃO	2021		
	Total	Homens	Mulheres
Sexo	4.269.995	2.142.533	2.127.462
GRUPOS DE IDADE			
0 a 4	404.001	206.576	197.425
5 a 9	408.397	208.798	199.599
10 a 14	398.684	203.720	194.964
15 a 19	385.927	196.727	189.200
20 a 24	407.298	205.834	201.464
25 a 29	377.753	187.784	189.969
30 a 34	346.674	172.501	174.173
35 a 39	326.283	162.134	164.149
40 a 44	290.296	143.880	146.416

Tabela 4.13 - População residente do Estado do Amazonas, segundo o sexo e grupos de idade - 2020 e 2021

Conclusão

ESPECIFICAÇÃO	2021		
	Total	Homens	Mulheres
45 a 49	237.366	117.758	119.608
50 a 54	192.564	97.339	95.225
55 a 59	153.920	77.455	76.465
60 a 64	118.789	58.657	60.132
65 a 69	86.446	41.925	44.521
70 a 74	57.795	27.315	30.480
75 a 79	37.511	17.336	20.175
80 a 84	22.187	9.688	12.499
85 a 89	11.326	4.664	6.662
90+	6.778	2.442	4.336

Fonte: Instituto Brasileiro de Geografia e Estatística - IBGE
 Projeções e estimativas da população do Brasil e das Unidades da Federação.

Capítulo 5

POPULAÇÃO OCUPADA

Tabela 5.1 - Pessoas de 14 anos ou mais de idade ocupadas na semana de referência, com rendimento, por grupo de idade no Estado do Amazonas - 2020 e 2021

GRUPO DE IDADE	COM RENDIMENTO (MIL PESSOAS) ¹⁸	
	2020	2021
Total	1361	1493
14 a 17 anos	12	9
18 e 19 anos	22	30
20 a 24 anos	154	145
25 a 29 anos	177	206
30 a 39 anos	385	422
40 a 49 anos	329	360
50 a 59 anos	187	233
60 anos ou mais	94	88

Fonte: Instituto Brasileiro de Geografia e Estatística - IBGE

Pesquisa Nacional por Amostra de Domicílios Contínua, 2012-2019 (acumulado de primeiras visitas), a partir de 2020 (acumulado de quintas visitas)

¹⁸ A partir de 19 de novembro de 2021, as estimativas deste tema passaram a ser divulgadas com base no novo método de ponderação da pesquisa, conforme a Nota Técnica 03/2021. Consequentemente, a série histórica dos indicadores foi atualizada.

Até o 3º trimestre de 2015, as pessoas em licença remunerada na semana de referência da pesquisa e que estavam afastadas por período inferior a 4 meses eram classificadas como “ocupadas”. Caso esse afastamento fosse igual ou superior a 4 meses, essas pessoas eram definidas como “fora da força de trabalho” e, portanto, não se investigava o rendimento do trabalho.

A partir do 4º trimestre de 2015, em acordo com as recomendações da 19ª Conferência Internacional de Estatísticos do Trabalho - CIET, da OIT, pessoas em licença remunerada, independentemente do tempo de afastamento, passaram a ser classificadas como “ocupadas” e seus rendimentos do trabalho foram coletados normalmente.

Tabela 5.2- Pessoas de 14 anos ou mais de idade ocupadas na semana de referência, com rendimento, por nível de instrução no Estado do Amazonas - 2020 e 2021

NÍVEL DE INSTRUÇÃO	ANO	
	2020	2021
Total	1.361	1.493¹⁹
Sem instrução	35	42
Ensino fundamental incompleto ou equivalente	280	274
Ensino fundamental completo ou equivalente	80	97
Ensino médio incompleto ou equivalente	80	95
Ensino médio completo ou equivalente	527	582
Ensino superior incompleto ou equivalente	93	108
Superior completo	266	296

Fonte: Instituto Brasileiro de Geografia e Estatística - IBGE

Pesquisa Nacional por Amostra de Domicílios Contínua, 2012-2019 (acumulado de primeiras visitas), a partir de 2020 (acumulado de quintas visitas).

¹⁹ Em temas anuais coletados em mais de uma visita, o acumulado se refere àquela com maior aproveitamento da coleta em cada ano, conforme a Nota Técnica 05/2021 da PNAD Contínua.

A partir de 19 de novembro de 2021, as estimativas deste tema passaram a ser divulgadas com base no novo método de ponderação da pesquisa, conforme a Nota Técnica 03/2021. Consequentemente, a série histórica dos indicadores foi atualizada.

Até o 3º trimestre de 2015, as pessoas em licença remunerada na semana de referência da pesquisa e que estavam afastadas por período inferior a 4 meses eram classificadas como "ocupadas". Caso esse afastamento fosse igual ou superior a 4 meses, essas pessoas eram definidas como "fora da força de trabalho" e, portanto, não se investigava o rendimento do trabalho.

A partir do 4º trimestre de 2015, em acordo com as recomendações da 19ª Conferência Internacional de Estatísticos do Trabalho - CIET, da OIT, pessoas em licença remunerada, independentemente do tempo de afastamento, passaram a ser classificadas como "ocupadas" e seus rendimentos do trabalho foram coletados normalmente.

Até o 3º trimestre de 2015, as pessoas que cursavam o ensino fundamental não seriado eram classificadas como "Sem instrução". A partir do 4º trimestre de 2015, as pessoas que cursavam o ensino fundamental não seriado foram classificadas como "Sem instrução" (se cursavam os anos iniciais) ou "Fundamental incompleto ou equivalente" (se cursavam os anos finais).

Tabela 5.3 - Pessoas de 14 anos ou mais de idade, ocupadas na semana de referência, por grupamento de atividades no trabalho principal e categoria do emprego no trabalho principal - 2020

PESSOAS DE 14 ANOS OU MAIS DE IDADE ²⁰	2020			
	1º trimestre	2º trimestre	3º trimestre	4º trimestre
ATIVIDADES NO TRABALHO PRINCIPAL (MIL PESSOAS)				
Total	1.637	1.477	1.549	1.601
Agricultura, pecuária, produção florestal, pesca e aquicultura	305	300	295	311
Indústria geral	178	147	161	168
Indústria de transformação	160	129	142	150
Construção	76	62	87	87
Comércio, reparação de veículos automotores e motocicletas	316	274	304	308
Transporte, armazenagem e correio	101	91	76	85
Alojamento e alimentação	98	63	72	72
Informação, comunicação e atividades financeiras, imobiliárias, profissionais e administrativa	130	122	109	120
Administração pública, defesa, seguridade, social, educação, saúde humana e serviços sociais	288	307	325	319
Outros serviços	77	49	56	65
Serviços domésticos	67	62	63	64
Atividades mal definidas	0	0	0	0
CATEGORIA DO EMPREGO NO TRABALHO PRINCIPAL (MIL PESSOAS)				
Total	1.637	1.477	1.549	1.601
Empregado no setor privado, exclusive trabalhador doméstico	550	484	498	527
- Com carteira de trabalho assinada	358	334	340	342
- Sem carteira de trabalho assinada	193	150	158	184
Trabalhador doméstico	67	62	63	64
- Com carteira de trabalho assinada	9	6	4	5
- Sem carteira de trabalho assinada	58	56	58	59
Empregado no setor público	248	265	276	260
- Com carteira de trabalho assinada	7	7	8	3
- Sem carteira de trabalho assinada	74	72	72	81
Empregado no setor público - militar e funcionário público estatutário	164	185	197	176
Empregador	45	41	34	39
Conta própria	561	468	515	548
Trabalhador familiar auxiliar	164	158	162	164

Fonte: Instituto Brasileiro de Geografia e Estatística - IBGE
Pesquisa Nacional por Amostra de Domicílios Contínua trimestral - PNADCT.

²⁰ Mudança na metodologia da PNAD em 2016, passou a considerar as pessoas de 14 anos ou mais de idade para ocupação de trabalho.

Tabela 5.4 - Pessoas de 14 anos ou mais de idade, ocupadas na semana de referência, por grupamento de atividades no trabalho principal e categoria do emprego no trabalho principal - 2021

PESSOAS DE 14 ANOS OU MAIS DE IDADE ²¹	2021			
	1º trimestre	2º trimestre	3º trimestre	4º trimestre
ATIVIDADES NO TRABALHO PRINCIPAL (MIL PESSOAS)				
Total	1.540	1.621	1.701	1.671
Agricultura, pecuária, produção florestal, pesca e aquicultura	303	312	301	293
Indústria geral	154	169	183	186
Indústria de transformação	139	146	156	158
Construção	99	108	118	116
Comércio, reparação de veículos automotores e motocicletas	312	308	343	331
Transporte, armazenagem e correio	92	93	94	97
Alojamento e alimentação	77	90	97	85
Informação, comunicação e atividades financeiras, imobiliárias, profissionais e administrativa	116	127	113	113
Administração pública, defesa, seguridade, social, educação, saúde humana e serviços sociais	267	270	285	289
Outros serviços	54	71	76	79
Serviços domésticos	65	73	88	82
Atividades mal definidas	-	0	2	-
CATEGORIA DO EMPREGO NO TRABALHO PRINCIPAL (MIL PESSOAS)				
Total	1.540	1.621	1.701	1.671
Empregado no setor privado, exclusive trabalhador doméstico	510	517	551	559
- Com carteira de trabalho assinada	331	342	362	371
- Sem carteira de trabalho assinada	179	176	189	188
Trabalhador doméstico	65	71	86	81
- Com carteira de trabalho assinada	6	9	11	11
- Sem carteira de trabalho assinada	59	62	75	70
Empregado no setor público	224	228	246	245
- Com carteira de trabalho assinada	5	5	11	12
- Sem carteira de trabalho assinada	64	75	78	85
Empregado no setor público - militar e funcionário público estatutário	154	148	157	148
Empregador	37	37	37	42
Conta própria	539	593	619	605
Trabalhador familiar auxiliar	165	174	161	139

Fonte: Instituto Brasileiro de Geografia e Estatística - IBGE
Pesquisa Nacional por Amostra de Domicílios Contínua trimestral - PNADCT.

²¹ Mudança na metodologia da PNAD em 2016, passou a considerar as pessoas de 14 anos ou mais de idade para ocupação de trabalho.

Capítulo 6

DOMICÍLIOS PARTICULARES

Tabela 6.1 - Total e proporção de pessoas, por classes de rendimento domiciliar per capita selecionadas, segundo as Grandes Regiões e Unidades da Federação - 2020

Continua

GRANDES REGIÕES E UNIDADES DA FEDERAÇÃO	2020			
	Total ²² (1.000 pessoas)	Proporção de pessoas por classes de rendimento domiciliar per capita (%) ²⁴		
		Menos de US\$ 1,9 PPC 2011 ²³	Menos de US\$ 3,2 PPC 2011 ²³	Menos de US\$ 5,5 PPC 2011 ²³
Brasil	211.021	5,7	10,6	24,1
Norte	18.343	8,5	17,1	36,8
Rondônia	1.786	4,3	8,8	19,7
Acre	878	10,2	20,1	40,1
Amazonas	4.043	12,5	23,5	44,5
Roraima	562	9,4	18,6	39,6
Pará	8.644	7,6	16,1	37,0
Amapá	853	9,4	19,0	41,1
Tocantins	1.577	5,8	12,5	30,2
Nordeste	57.207	10,4	19,6	40,5
Maranhão	7.080	14,4	25,1	48,3
Piauí	3.280	9,5	17,6	38,4
Ceará	9.178	9,3	19,6	40,6
Rio Grande do Norte	3.529	6,1	13,5	34,2
Paraíba	4.016	8,9	17,2	41,3
Pernambuco	9.556	11,8	22,3	42,2
Alagoas	3.343	11,8	21,7	43,9
Sergipe	2.319	7,9	15,7	35,8
Bahia	14.906	9,9	18,1	37,5
Sudeste	88.964	3,6	6,4	16,4
Minas Gerais	21.276	3,2	6,0	17,1
Espírito Santo	4.060	3,8	7,4	18,7
Rio de Janeiro	17.359	5,4	9,7	20,7
São Paulo	46.270	3,1	5,3	14,3
Sul	30.145	2,8	4,7	12,3
Paraná	11.503	3,8	5,8	14,9
Santa Catarina	7.239	1,9	3,5	8,5
Rio Grande do Sul	11.403	2,4	4,5	12,0

Tabela 6.1 - Total e proporção de pessoas, por classes de rendimento domiciliar per capita selecionadas, segundo as Grandes Regiões e Unidades da Federação - 2020

Conclusão

GRANDES REGIÕES E UNIDADES DA FEDERAÇÃO	2020			
	Total ²² (1.000 pessoas)	Proporção de pessoas por classes de rendimento domiciliar per capita (%) ²⁴		
		Menos de US\$ 1,9 PPC 2011 ²³	Menos de US\$ 3,2 PPC 2011 ²³	Menos de US\$ 5,5 PPC 2011 ²³
Centro-Oeste	16.363	2,9	5,8	16,5
Mato Grosso do Sul	2.739	2,6	5,3	16,4
Mato Grosso	3.467	2,7	5,9	17,2
Goiás	7.109	3,2	6,4	18,0
Distrito Federal	3.048	2,6	4,7	12,4

Fonte: Instituto Brasileiro de Geografia e Estatística - IBGE

Pesquisa Nacional por Amostra de Domicílios Contínua, 2021, acumulado de quintas visitas.

²² Excluídas as pessoas cuja condição no domicílio era pensionista, empregado doméstico ou parente do empregado doméstico.

²³ Taxa de conversão da paridade de poder de compra para consumo privado, R\$ 1,66 para US\$ 1,00 PPC 2011, valores diários tornados mensais e inflacionados pelo IPCA para anos recentes.

²⁴ Rendimentos deflacionados para reais médios do próprio ano.

Tabela 6.2 - Total e proporção de pessoas, por classes de rendimento domiciliar per capita selecionadas, segundo as Grandes Regiões e Unidades da Federação - 2021

Continua

GRANDES REGIÕES E UNIDADES DA FEDERAÇÃO	2021			
	Total ²⁵ (1.000 pessoas)	Proporção de pessoas por classes de rendimento domiciliar per capita (%) ²⁷		
		Menos de US\$ 1,9 PPC 2011 ²⁶	Menos de US\$ 3,2 PPC 2011 ²⁶	Menos de US\$ 5,5 PPC 2011 ²⁶
Brasil	212.577	8,4	15,2	29,4
Norte	18.575	12,5	24,8	44,9
Rondônia	1.805	7,4	14,0	31,0
Acre	890	16,5	27,2	46,9
Amazonas	4.103	14,3	28,8	50,8
Roraima	582	10,3	25,9	46,2
Pará	8.734	13,6	25,9	46,6
Amapá	868	10,0	30,5	47,2
Tocantins	1.594	7,2	15,1	33,1
Nordeste	57.496	16,5	28,5	48,7
Maranhão	7.118	21,1	36,4	57,5
Piauí	3.288	15,0	27,3	44,7
Ceará	9.231	15,1	27,3	46,8
Rio Grande do Norte	3.561	13,7	24,0	43,2
Paraíba	4.037	15,6	27,8	47,4
Pernambuco	9.615	18,7	30,4	51,0
Alagoas	3.358	15,6	28,0	51,7
Sergipe	2.337	13,6	26,2	47,7
Bahia	14.952	15,8	26,3	46,5
Sudeste	89.586	5,1	9,1	20,6
Minas Gerais	21.397	4,9	10,0	23,7
Espírito Santo	4.105	6,7	12,1	26,3
Rio de Janeiro	17.461	7,3	11,8	23,6
São Paulo	46.623	4,2	7,4	17,5
Sul	30.346	3,0	5,7	14,2
Paraná	11.580	3,7	6,9	17,3
Santa Catarina	7.323	2,1	4,6	10,5
Rio Grande do Sul	11.443	2,8	5,2	13,5
Centro-Oeste	16.575	3,5	8,4	20,6
Mato Grosso do Sul	2.768	3,6	9,0	22,4

Tabela 6.2 - Total e proporção de pessoas, por classes de rendimento domiciliar per capita selecionadas, segundo as Grandes Regiões e Unidades da Federação - 2021

Conclusão

GRANDES REGIÕES E UNIDADES DA FEDERAÇÃO	2021			
	Total ²⁵ (1.000 pessoas)	Proporção de pessoas por classes de rendimento domiciliar per capita (%) ²⁷		
		Menos de US\$ 1,9 PPC 2011 ²⁶	Menos de US\$ 3,2 PPC 2011 ²⁶	Menos de US\$ 5,5 PPC 2011 ²⁶
Mato Grosso	3.510	3,0	7,3	20,6
Goiás	7.206	3,5	9,1	22,3
Distrito Federal	3.090	4,2	7,5	15,1

Fonte: Instituto Brasileiro de Geografia e Estatística - IBGE
Pesquisa Nacional por Amostra de Domicílios Contínua, 2021, acumulado de quintas visitas.

²⁵ Exclusive as pessoas cuja condição no domicílio era pensionista, empregado doméstico ou parente do empregado doméstico.

²⁶ Taxa de conversão da paridade de poder de compra para consumo privado, R\$ 1,66 para US\$ 1,00 PPC 2011, valores diários tornados mensais e inflacionados pelo IPCA para anos recentes.

²⁷ Rendimentos deflacionados para reais médios do próprio ano.

Capítulo 7

JUSTIÇA E SEGURANÇA PÚBLICA

Tabela 7.1 - Acidentes de trânsito ocorridos na capital e interior com vítimas e com danos - 2000 a 2021

ANOS	ACIDENTES DE TRÂNSITO					
	Capital		Interior		Estado	
	Com danos	Com vítimas	Com danos	Com vítimas	Com danos	Com vítimas
2000	7.087	1.193	162	286	7.249	1.479
2001	8.560	2.930	108	314	8.668	3.244
2002	8.357	2.917	108	313	8.465	3.230
2003	7.991	3.162	55	216	8.046	3.378
2004	7.221	3.230	71	575	7.292	3.805
2005	6.318	3.362	25	1.912	6.343	5.274
2006	6.256	3.638	-	2.141	6.256	5.779
2007	9.175	4.420	-	2.380	9.175	6.803
2008	9.890	3.364	23	1.801	9.913	5.108
2009	6.226	4.450	-	1.678	6.226	6.128
2010	6.639	5.009	-	1.139	6.639	6.148
2011	4.704	4.798	-	1.209	4.704	6.007
2012	12.124	12.818	-	1.507	12.124	14.325
2013	4.861	10.449	-	724	4.861	11.173
2014	4.896	12.518	-	426	4.896	12.944
2015	3.403	11.408	-	275	3.403	11.683
2016	3.070	14.101	-	637	3.070	14.738
2017	3.065	14.374	-	249	3.065	14.623
2018	2.459	13.460	-	-	2.459	13.460
2019	24.289	6.112	298	473	24.587	6.585
2020	20.760	5.753	394	451	21.154	6.204
2021	9.346	3.037	180	446	9.526	3.483

Fonte : Departamento Estadual de Trânsito - DETRAN/AM.

Tabela 7.2 - Tipos de veículos envolvidos em acidentes de trânsito no Estado do Amazonas - 2019 a 2021

TIPOS DE VEÍCULOS	ANO ²⁸		
	2019	2020	2021
Passeio	3.950	3.892	3.936
Ônibus	1.080	1.033	1.043
Táxi	243	180	200
Caminhão	595	550	590
Moto	4.050	3.988	4.052
Bicicleta	25	18	22
Camioneta/Caminhonete	552	472	500
Kombi	8	4	6
Outros	399	350	397
TOTAL	10.902	10.487	10.746

Fonte : Departamento Estadual de Trânsito - DETRAN/AM.

²⁸ Os acidentes de trânsito incluem as vítimas e dados do Estado.

Tabela 7.3 - Incêndios atendidos pelo Corpo de Bombeiros em Manaus - 2013 a 2021

MESES	ANOS								
	2013	2014	2015	2016	2017	2018	2019	2020	2021
Janeiro	73	80	54	90	60	46	51	50	21
Fevereiro	67	45	59	22	49	39	51	50	19
Março	56	56	37	41	43	51	54	47	42
Abril	52	45	46	38	43	38	41	35	46
Maiο	68	52	43	28	65	47	43	35	59
Junho	69	73	54	31	73	57	42	51	83
Julho	83	85	74	68	50	75	127	125	50
Agosto	101	134	224	78	187	99	126	227	77
Setembro	81	244	298	74	110	98	22	147	60
Outubro	115	108	288	38	72	130	38	65	51
Novembro	56	89	93	32	64	83	48	41	58
Dezembro	77	71	75	30	57	44	67	54	48
TOTAL	898	1.082	1.345	570	873	807	710	927	614

Fonte: Secretaria de Estado de Segurança Pública - SSP/AM

Tabela 7.4 - Casos de Latrocínios no Estado do Amazonas, segundo as mesorregiões, microrregiões e municípios - 2020 e 2021

Continua

MESORREGIÕES, MICRORREGIÕES E MUNICÍPIOS	CASOS DE LATROCÍNIO	
	2020	2021
AMAZONAS	46	69
CENTRO AMAZONENSE	41	58
NORTE AMAZONENSE	1	3
SUDESTE AMAZONENSE	3	6
SUL AMAZONENSE	1	2
ALTO SOLIMÕES	3	6
BOCA DO ACRE	0	0
COARI	2	5
ITACOATIARA	1	2
JAPURÁ	0	3
JURUÁ	0	0
MADEIRA	0	2
MANAUS	35	48
PARINTINS	2	2
RIO PRETO DA EVA	0	1
PURUS	1	0
RIO NEGRO	1	0
TEFÉ	1	0
Alvarães	0	0
Amaturá	0	0
Anamã	1	0
Anori	0	0
Apuí	0	0
Atalaia do Norte	0	0
Autazes	0	1
Barcelos	0	0
Barreirinha	0	0
Benjamin Constant	0	0
Beruri	0	0
Boa Vista do Ramos	1	0
Boca do Acre	0	0
Borba	0	0
Caapiranga	0	0
Canutama	0	0
Carauari	0	0

Tabela 7.4 - Casos de Latrocínios no Estado do Amazonas, segundo as mesorregiões, microrregiões e municípios - 2020 e 2021

Continua

MESORREGIÕES, MICRORREGIÕES E MUNICÍPIOS	CASOS DE LATROCÍNIO	
	2020	2021
Careiro	0	1
Careiro da Várzea	0	0
Coari	0	1
Codajás	1	4
Eirunepé	0	0
Envira	0	0
Fonte Boa	1	0
Guajará	0	0
Humaitá	0	2
Ipixuna	0	0
Iranduba	1	2
Itacoatiara	1	1
Itamarati	0	0
Itapiranga	0	0
Japurá	0	3
Juruá	0	0
Jutaí	0	0
Lábrea	1	0
Manacapuru	1	0
Manaquiri	0	0
Manaus	33	44
Manicoré	0	0
Maraã	0	0
Maués	0	0
Nhamundá	0	0
Nova Olinda do Norte	0	0
Novo Airão	1	0
Novo Aripuanã	0	0
Parintins	1	2
Pauini	0	0
Presidente Figueiredo	0	0
Rio Preto da Eva	0	1
Santa Isabel do Rio Negro	0	0
Santo Antônio do Içá	0	2
São Gabriel da Cachoeira	0	0

Tabela 7.4 - Casos de Latrocínios no Estado do Amazonas, segundo as mesorregiões, microrregiões e municípios - 2020 e 2021

Conclusão

MESORREGIÕES, MICRORREGIÕES E MUNICÍPIOS	CASOS DE LATROCÍNIO	
	2020	2021
São Paulo de Olivença	0	0
São Sebastião do Uatumã	0	0
Silves	0	1
Tabatinga	2	4
Tapauá	0	0
Tefé	1	0
Tonantins	0	0
Uarini	0	0
Urucará	0	0
Urucurituba	0	0

Fonte: Secretaria de Estado de Segurança Pública - SSP

Tabela 7.5 - Casos de Lesões Corporais no Estado do Amazonas, segundo as mesorregiões, microrregiões e municípios - 2020 e 2021

Continua

MESORREGIÕES, MICRORREGIÕES E MUNICÍPIOS	CASOS DE LESÕES CORPORAIS	
	2020	2021
AMAZONAS	8.788	7.552
CENTRO AMAZONENSE	8.428	7.240
NORTE AMAZONENSE	76	30
SUDESTE AMAZONENSE	65	76
SUL AMAZONENSE	219	206
ALTO SOLIMÕES	14	1
BOCA DO ACRE	54	35
COARI	178	65
ITACOATIARA	16	241
JAPURÁ	0	1
JURUÁ	51	75
MADEIRA	162	170
MANAUS	8.040	6.676
PARINTINS	89	126
RIO PRETO DA EVA	101	128
PURUS	3	1
RIO NEGRO	76	29
TEFÉ	4	4
Alvarães	0	2
Amaturá	0	0
Anamá	27	0
Anori	1	2
Apuí	0	2
Atalaia do Norte	0	0
Autazes	48	2
Barcelos	39	0
Barreirinha	0	0
Benjamin Constant	0	0
Beruri	69	27
Boa Vista do Ramos	0	6
Boca do Acre	52	33
Borba	14	9
Caapiranga	31	30
Canutama	0	0

Tabela 7.5 - Casos de Lesões Corporais no Estado do Amazonas, segundo as mesorregiões, microrregiões e municípios - 2020 e 2021

Continua

MESORREGIÕES, MICRORREGIÕES E MUNICÍPIOS	CASOS DE LESÕES CORPORAIS	
	2020	2021
Carauari	0	0
Careiro	0	3
Careiro da Várzea	16	1
Coari	5	6
Codajás	45	0
Eirunepé	41	69
Envira	0	0
Fonte Boa	0	0
Guajará	10	6
Humaitá	142	149
Ipixuna	0	0
Iranduba	188	136
Itacoatiara	2	223
Itamarati	0	0
Itapiranga	1	1
Japurá	0	0
Juruá	0	0
Jutaí	0	0
Lábrea	3	1
Manacapuru	256	306
Manaquiri	65	1
Manaus	7.467	6.227
Manicoré	0	9
Maraã	0	1
Maués	52	91
Nhamundá	0	0
Nova Olinda do Norte	10	16
Novo Airão	1	27
Novo Aripuanã	6	1
Parintins	15	11
Pauini	2	2
Presidente Figueiredo	22	63
Rio Preto da Eva	79	65
Santa Isabel do Rio Negro	35	0

Tabela 7.5 - Casos de Lesões Corporais no Estado do Amazonas, segundo as mesorregiões, microrregiões e municípios - 2020 e 2021

MESORREGIÕES, MICRORREGIÕES E MUNICÍPIOS	CASOS DE LESÕES CORPORAIS		Conclusão
	2020	2021	
Santo Antônio do Içá	3	0	0
São Gabriel da Cachoeira	1		2
São Paulo de Olivença	0		0
São Sebastião do Uatumã	0		0
Silves	2		1
Tabatinga	10		1
Tapauá	0		0
Tefé	4		2
Tonantins	1		0
Uarini	0		0
Urucará	22		18
Urucurituba	1		0

Fonte: Secretaria de Estado de Segurança Pública - SSP/AM

Tabela 7.6 - Casos de Estupros no Estado do Amazonas, segundo as mesorregiões, microrregiões e municípios - 2020 e 2021

Continua

MESORREGIÕES, MICRORREGIÕES E MUNICÍPIOS	CASOS DE ESTUPROS	
	2020	2021
AMAZONAS	895	758
CENTRO AMAZONENSE	871	736
NORTE AMAZONENSE	1	1
SUDESTE AMAZONENSE	1	4
SUL AMAZONENSE	22	17
ALTO SOLIMÕES	0	2
BOCA DO ACRE	2	5
COARI	15	5
ITACOATIARA	11	25
JAPURÁ	0	0
JURUÁ	1	2
MADEIRA	17	11
MANAUS	809	663
PARINTINS	4	8
RIO PRETO DA EVA	30	34
PURUS	3	1
RIO NEGRO	1	1
TEFÉ	2	1
Alvarães	0	0
Amaturá	0	0
Anamã	2	0
Anori	0	1
Apuí	0	0
Atalaia do Norte	0	0
Autazes	9	2
Barcelos	0	0
Barreirinha	1	0
Benjamin Constant	0	0
Beruri	2	0
Boa Vista do Ramos	0	1
Boca do Acre	2	5
Borba	5	2
Caapiranga	5	4
Canutama	2	0

Tabela 7.6 - Casos de Estupros no Estado do Amazonas, segundo as mesorregiões, microrregiões e municípios - 2020 e 2021

Continua

MESORREGIÕES, MICRORREGIÕES E MUNICÍPIOS	CASOS DE ESTUPROS	
	2020	2021
Carauari	0	0
Careiro	0	3
Careiro da Várzea	2	2
Coari	0	0
Codajás	6	0
Eirunepé	0	1
Envira	1	0
Fonte Boa	0	0
Guajará	0	0
Humaitá	12	9
Ipixuna	0	1
Iranduba	26	17
Itacoatiara	3	19
Itamarati	0	0
Itapiranga	0	0
Japurá	0	0
Juruá	0	0
Jutaí	0	1
Lábrea	1	1
Manacapuru	66	47
Manaquiri	16	2
Manaus	690	590
Manicoré	0	0
Maraã	0	0
Maués	3	6
Nhamundá	0	0
Nova Olinda do Norte	4	1
Novo Airão	0	1
Novo Aripuanã	0	0
Parintins	0	1
Pauini	0	0
Presidente Figueiredo	6	18
Rio Preto da Eva	24	16
Santa Isabel do Rio Negro	1	0

Tabela 7.6 - Casos de Estupros no Estado do Amazonas, segundo as mesorregiões, microrregiões e municípios - 2020 e 2021

Conclusão

MESORREGIÕES, MICRORREGIÕES E MUNICÍPIOS	CASOS DE ESTUPROS	
	2020	2021
Santo Antônio do Içá	0	0
São Gabriel da Cachoeira	0	0
São Paulo de Olivença	0	0
São Sebastião do Uatumã	0	0
Silves	0	0
Tabatinga	0	0
Tapauá	0	0
Tefé	2	1
Tonantins	0	1
Uarini	0	0
Urucará	0	0
Urucurituba	4	5

Fonte: Secretaria de Estado de Segurança Pública - SSP/AM

Tabela 7.7 - Casos de Furtos no Estado do Amazonas, segundo as mesorregiões, microrregiões e municípios - 2020 e 2021

Continua

MESORREGIÕES, MICRORREGIÕES E MUNICÍPIOS	CASOS DE FURTOS	
	2020	2021
AMAZONAS	35.871	36.060
CENTRO AMAZONENSE	34.918	35.244
NORTE AMAZONENSE	297	98
SUDESTE AMAZONENSE	188	149
SUL AMAZONENSE	468	569
ALTO SOLIMÕES	110	58
BOCA DO ACRE	58	39
COARI	638	289
ITACOATIARA	160	729
JAPURÁ	5	10
JURUÁ	78	91
MADEIRA	398	514
MANAUS	33.367	33.140
PARINTINS	405	436
RIO PRETO DA EVA	302	570
PURUS	12	16
RIO NEGRO	292	88
TEFÉ	46	80
Alvarães	2	4
Amaturá	1	0
Anamá	39	3
Anori	2	2
Apuí	7	8
Atalaia do Norte	4	0
Autazes	152	32
Barcelos	160	5
Barreirinha	4	5
Benjamin Constant	2	1
Beruri	169	105
Boa Vista do Ramos	21	36
Boca do Acre	50	34
Borba	50	32
Caapiranga	120	88
Canutama	4	3

Tabela 7.7 - Casos de Furtos no Estado do Amazonas, segundo as mesorregiões, microrregiões e municípios - 2020 e 2021

Continua

MESORREGIÕES, MICRORREGIÕES E MUNICÍPIOS	CASOS DE FURTOS	
	2020	2021
Carauari	1	3
Careiro	30	50
Careiro da Várzea	33	7
Coari	108	90
Codajás	200	1
Eirunepé	63	66
Envira	0	0
Fonte Boa	2	18
Guajará	13	20
Humaitá	305	408
Ipixuna	0	0
Iranduba	493	556
Itacoatiara	72	651
Itamarati	0	1
Itapiranga	15	25
Japurá	1	0
Juruá	1	1
Jutaí	3	3
Lábrea	6	12
Manacapuru	237	687
Manaquiri	137	2
Manaus	32.285	31.806
Manicoré	14	57
Maraã	4	10
Maués	151	247
Nhamundá	8	0
Nova Olinda do Norte	65	48
Novo Airão	12	71
Novo Aripuanã	22	9
Parintins	154	112
Pauini	8	5
Presidente Figueiredo	84	265
Rio Preto da Eva	218	305
Santa Isabel do Rio Negro	107	1

Tabela 7.7 - Casos de Furtos no Estado do Amazonas, segundo as mesorregiões, microrregiões e municípios - 2020 e 2021

MESORREGIÕES, MICRORREGIÕES E MUNICÍPIOS	CASOS DE FURTOS		Conclusão
	2020	2021	
Santo Antônio do Içá	13	0	
São Gabriel da Cachoeira	13	11	
São Paulo de Olivença	7	2	
São Sebastião do Uatumã	2	4	
Silves	2	4	
Tabatinga	77	33	
Tapauá	2	1	
Tefé	43	76	
Tonantins	1	1	
Uarini	1	0	
Urucará	65	32	
Urucurituba	6	1	

Fonte: Secretaria de Estado de Segurança Pública - SSP/AM

Tabela 7.8 - Casos de Roubos no Estado do Amazonas, segundo as mesorregiões, microrregiões e municípios - 2020 e 2021

Continua

MESORREGIÕES, MICRORREGIÕES E MUNICÍPIOS	CASOS DE ROUBOS	
	2020	2021
AMAZONAS	33.100	39.004
CENTRO AMAZONENSE	32.945	38.845
NORTE AMAZONENSE	11	9
SUDESTE AMAZONENSE	56	25
SUL AMAZONENSE	88	125
ALTO SOLIMÕES	50	14
BOCA DO ACRE	21	11
COARI	62	53
ITACOATIARA	29	256
JAPURÁ	0	0
JURUÁ	6	11
MADEIRA	67	113
MANAUS	32.712	38.306
PARINTINS	79	128
RIO PRETO DA EVA	40	69
PURUS	0	1
RIO NEGRO	11	9
TEFÉ	23	33
Alvarães	5	0
Amaturá	0	0
Anamã	1	1
Anori	0	0
Apuí	0	1
Atalaia do Norte	0	1
Autazes	7	8
Barcelos	5	1
Barreirinha	0	0
Benjamin Constant	0	0
Beruri	14	7
Boa Vista do Ramos	1	1
Boca do Acre	20	10
Borba	7	10
Caapiranga	3	2
Canutama	0	0

Tabela 7.8 - Casos de Roubos no Estado do Amazonas, segundo as mesorregiões, microrregiões e municípios - 2020 e 2021

Continua

MESORREGIÕES, MICRORREGIÕES E MUNICÍPIOS	CASOS DE ROUBOS	
	2020	2021
Carauari	0	0
Careiro	4	2
Careiro da Várzea	9	0
Coari	22	43
Codajás	22	0
Eirunepé	6	8
Envira	0	0
Fonte Boa	1	2
Guajará	0	3
Humaitá	56	89
Ipixuna	0	0
Iranduba	335	267
Itacoatiara	16	242
Itamarati	0	0
Itapiranga	3	5
Japurá	0	0
Juruá	0	0
Jutaí	0	0
Lábrea	0	1
Manacapuru	64	370
Manaquiri	8	0
Manaus	32.285	37.659
Manicoré	1	9
Maraã	0	0
Maués	56	95
Nhamundá	0	0
Nova Olinda do Norte	10	6
Novo Airão	1	5
Novo Aripuanã	3	4
Parintins	17	27
Pauini	1	1
Presidente Figueiredo	6	28
Rio Preto da Eva	34	41
Santa Isabel do Rio Negro	4	0

Tabela 7.8 - Casos de Roubos no Estado do Amazonas, segundo as mesorregiões, microrregiões e municípios - 2020 e 2021

Conclusão

MESORREGIÕES, MICRORREGIÕES E MUNICÍPIOS	CASOS DE ROUBOS	
	2020	2021
Santo Antônio do Içá	0	0
São Gabriel da Cachoeira	1	3
São Paulo de Olivença	0	0
São Sebastião do Uatumã	0	1
Silves	0	2
Tabatinga	49	11
Tapauá	0	0
Tefé	18	33
Tonantins	0	0
Uarini	0	0
Urucará	5	4
Urucurituba	0	1

Fonte: Secretaria de Estado de Segurança Pública - SSP/AM

Tabela 7.9 - Casos de homicídios no Estado do Amazonas, segundo as mesorregiões, microrregiões e municípios - 2020 e 2021

Continua

MESORREGIÕES, MICRORREGIÕES E MUNICÍPIOS	CASOS DE HOMICÍDIOS	
	2020	2021
AMAZONAS	954	1.464
CENTRO AMAZONENSE	838	1.333
NORTE AMAZONENSE	14	11
SUDESTE AMAZONENSE	66	85
SUL AMAZONENSE	36	35
ALTO SOLIMÕES	51	62
BOCA DO ACRE	11	13
COARI	30	28
ITACOATIARA	25	46
JAPURÁ	2	3
JURUÁ	15	23
MADEIRA	17	18
MANAUS	717	1.190
PARINTINS	31	40
RIO PRETO DA EVA	28	18
PURUS	8	4
RIO NEGRO	12	8
TEFÉ	7	11
Alvarães	2	1
Amaturá	0	0
Anamá	0	0
Anori	1	3
Apuí	2	1
Atalaia do Norte	0	0
Autazes	9	8
Barcelos	4	1
Barreirinha	4	6
Benjamin Constant	4	8
Beruri	2	3
Boa Vista do Ramos	1	2
Boca do Acre	8	10
Borba	5	2
Caapiranga	2	1
Canutama	1	0

Tabela 7.9 - Casos de homicídios no Estado do Amazonas, segundo as mesorregiões, microrregiões e municípios - 2020 e 2021

Continua

MESORREGIÕES, MICRORREGIÕES E MUNICÍPIOS	CASOS DE HOMICÍDIOS	
	2020	2021
Carauari	3	2
Careiro	8	8
Careiro da Várzea	7	1
Coari	22	16
Codajás	3	5
Eirunepé	5	7
Envira	4	8
Fonte Boa	0	1
Guajará	0	1
Humaitá	7	4
Ipixuna	0	2
Iranduba	16	67
Itacoatiara	14	28
Itamarati	2	1
Itapiranga	0	5
Japurá	0	3
Juruá	1	2
Jutaí	1	1
Lábrea	4	3
Manacapuru	19	46
Manaquiri	1	0
Manaus	657	1.060
Manicoré	2	4
Maraã	2	0
Maués	13	15
Nhamundá	0	0
Nova Olinda do Norte	10	5
Novo Airão	3	7
Novo Aripuanã	1	7
Parintins	11	15
Pauini	3	3
Presidente Figueiredo	18	10
Rio Preto da Eva	10	8
Santa Isabel do Rio Negro	1	0

Tabela 7.9 - Casos de homicídios no Estado do Amazonas, segundo as mesorregiões, microrregiões e municípios - 2020 e 2021

MESORREGIÕES, MICRORREGIÕES E MUNICÍPIOS	CASOS DE HOMICÍDIOS		Conclusão
	2020	2021	
Santo Antônio do Içá	0	0	0
São Gabriel da Cachoeira	4	0	0
São Paulo de Olivença	0	0	0
São Sebastião do Uatumã	0	0	0
Silves	0	0	4
Tabatinga	46	0	52
Tapauá	3	0	1
Tefé	4	0	7
Tonantins	0	0	0
Uarini	1	0	3
Urucará	2	0	2
Urucurituba	1	0	4

Fonte: Secretaria de Estado de Segurança Pública - SSP/AM

Capítulo 8

MOVIMENTO ELEITORAL

Tabela 8.1 - Eleitores segundo as mesorregiões, microrregiões e municípios - 2017 a 2021

Continua

MESORREGIÕES, MICRORREGIÕES E MUNICÍPIOS	ELEITORES				
	2017	2018	2019	2020	2021
AMAZONAS	2.339.128	2.429.373	2.412.339	2.442.675	2.452.719
CENTRO AMAZONENSE	1.894.308	1.959.032	1.951.972	1.973.136	2.004.795
NORTE AMAZONENSE	70.385	72.201	70.405	72.335	67.601
SUDESTE AMAZONENSE	212.661	221.531	211.098	214.019	212.652
SUL AMAZONENSE	161.774	176.609	178.864	183.185	167.671
ALTO SOLIMÕES	129.126	135.657	126.051	130.259	131.293
BOCA DO ACRE	30.152	31.205	30.520	31.646	28.529
COARI	98.541	101.832	96.091	96.608	95.717
ITACOATIARA	106.654	109.962	107.507	108.540	110.794
JAPURÁ	13.756	14.100	11.830	12.377	12.597
JURUÁ	83.535	85.874	85.047	83.760	81.359
MADEIRA	98.770	99.966	103.212	104.985	95.190
MANAUS	1.442.275	1.491.239	1.494.849	1.507.211	1.538.010
PARINTINS	154.048	159.704	152.698	158.130	158.393
RIO PRETO DA EVA	36.380	37.886	39.039	40.232	41.295
PURUS	32.852	45.438	45.132	46.554	43.952
RIO NEGRO	56.629	58.101	58.575	59.958	55.004
TEFÉ	56.410	58.409	61.788	62.415	60.586
Alvarães	9.639	9.772	10.620	9.918	10.118
Amaturá	5.403	6.132	5.566	5.761	6.011
Anamá	7.026	7.443	7.771	7.139	7.116
Anori	9.622	9.678	10.053	10.235	9.268
Apuí	10.116	10.680	8.799	9.027	9.177
Atalaia do Norte	7.812	7.970	8.038	8.588	7.684
Autazes	24.382	25.341	25.760	26.345	27.249
Barcelos	10.130	10.528	9.291	9.810	10.056
Barreirinha	18.062	18.305	19.218	20.033	18.024
Benjamin Constant	19.932	20.476	18.717	19.025	19.555
Beruri	11.398	11.765	11.291	11.790	12.243
Boa Vista do Ramos	10.452	10.844	9.870	10.501	10.898
Boca do Acre	20.283	20.973	21.749	22.550	19.082

Tabela 8.1 - Eleitores segundo as mesorregiões, microrregiões e municípios - 2017 a 2021

Continua

MESORREGIÕES, MICRORREGIÕES E MUNICÍPIOS	ELEITORES				
	2017	2018	2019	2020	2021
Borba	20.211	20.380	20.840	22.410	20.237
Caapiranga	8.033	8.135	8.575	7.777	7.788
Canutama	8.292	8.338	8.941	9.214	9.309
Carauari	18.663	19.299	20.153	17.927	18.344
Careiro	20.226	21.012	21.278	22.612	22.939
Careiro da Várzea	14.600	15.268	15.515	15.755	16.148
Coari	48.102	50.322	43.111	43.985	45.549
Codajás	14.360	14.489	15.290	15.682	13.753
Eirunepé	20.663	20.832	21.491	22.329	19.046
Envira	11.273	11.431	11.526	11.528	11.645
Fonte Boa	14.605	14.884	15.192	15.475	13.724
Guajará	8.932	9.575	9.106	9.514	9.753
Humaitá	28.484	28.557	30.531	31.551	27.665
Ipixuna	10.406	10.800	9.499	9.964	9.838
Iranduba	28.509	30.516	32.283	33.772	34.131
Itacoatiara	63.948	66.426	66.232	67.121	68.459
Itamarati	6.569	6.806	5.853	6.075	6.245
Itapiranga	7.142	7.223	6.990	7.281	7.435
Japurá	4.406	4.462	4.013	4.229	4.313
Juruá	7.029	7.131	7.419	6.423	6.488
Jutáí	11.893	12.435	11.060	11.664	12.119
Lábrea	23.331	24.352	24.600	25.436	22.204
Manacapuru	63.181	66.131	66.312	67.316	68.292
Manaquiri	12.788	13.169	13.497	12.055	12.304
Manaus	1.278.589	1.319.802	1.320.204	1.329.356	1.356.947
Manicoré	27.893	28.011	30.179	30.815	26.609
Maraã	9.350	9.638	7.817	8.148	8.284
Maués	29.892	31.017	32.636	34.280	34.707
Nhamundá	12.972	13.033	12.544	12.909	13.012
Nova Olinda do Norte	16.671	16.925	15.591	16.085	16.346
Novo Airão	10.018	10.268	10.420	10.731	10.933
Novo Aripuanã	12.066	12.338	12.863	11.182	11.502
Parintins	64.898	68.319	62.013	63.355	64.635
Pauini	9.869	10.232	8.771	9.096	9.447

Tabela 8.1 - Eleitores segundo as mesorregiões, microrregiões e municípios - 2017 a 2021

Conclusão

MESORREGIÕES, MICRORREGIÕES E MUNICÍPIOS	ELEITORES				
	2017	2018	2019	2020	2021
Presidente Figueiredo	21.761	22.758	22.881	23.582	24.182
Rio Preto da Eva	14.619	15.128	16.158	16.650	17.113
Santa Izabel do Rio Negro	7.687	7.987	8.200	8.341	7.180
Santo Antônio do Içá	13.459	14.027	13.274	13.979	14.523
São Gabriel da Cachoeira	28.794	29.318	30.664	31.076	26.835
São Paulo de Olivença	16.247	16.983	15.516	15.968	16.448
São Sebastião do Uatumã	6.314	6.643	6.237	6.487	6.528
Silves	6.919	7.157	6.410	6.777	7.066
Tabatinga	30.954	33.403	29.996	30.798	31.897
Tapauá	1.229	12.748	11.591	11.904	12.439
Tefé	39.626	41.257	43.259	44.327	42.167
Tonantins	8.821	9.347	8.692	9.001	9.332
Uarini	7.145	7.380	7.909	8.170	8.301
Urucará	11.458	11.543	10.180	10.565	10.589
Urucurituba	11.974	12.231	12.284	11.276	11.488

Fonte: Tribunal Superior Eleitoral - TSE.

Tabela 8.2 - Eleitores por faixa etária e sexo no Estado do Amazonas - 2020 a 2021

Continua

FAIXA ETÁRIA E SEXO	NÚMERO DE ELEITORES	
	2020	2021
HOMENS	1.183.599	1.183.117
16 anos	2.142	3.155
17 anos	12.004	7.549
18 a 20 anos	77.136	72.852
21 a 24 anos	127.457	127.836
25 a 34 anos	286.050	286.457
35 a 44 anos	265.643	267.744
45 a 59 anos	259.139	264.892
60 a 69 anos	96.455	98.784
70 a 79 anos	40.781	41.092
79 ou mais	16.776	12.744
Sem declaração	16	12
MULHERES	1.259.065	1.269.601
16 anos	2.307	3.607
17 anos	12.379	8.315
18 a 20 anos	81.857	78.699
21 a 24 anos	138.486	139.208
25 a 34 anos	309.858	312.478
35 a 44 anos	282.991	286.896
45 a 59 anos	269.702	277.782
60 a 69 anos	100.743	103.770
70 a 79 anos	43.834	45.047
79 ou mais	16.898	13.793
Sem declaração	10	6
SEM DECLARAÇÃO	11	1
16 anos	0	0
17 anos	0	0
18 a 20 anos	0	0
21 a 24 anos	0	0
25 a 34 anos	0	0
35 a 44 anos	0	0
45 a 59 anos	2	0

Tabela 8.2 - Eleitores por faixa etária e sexo no Estado do Amazonas - 2020 a 2021

Conclusão

FAIXA ETÁRIA E SEXO	NÚMERO DE ELEITORES	
	2020	2021
60 a 69 anos	2	0
70 a 79 anos	1	0
79 ou mais	6	0
Sem declaração	0	1
TOTAL	2.442.675	2.452.719

Fonte: Tribunal Superior Eleitoral - TSE.

Capítulo 9

ÍNDICE DE DESENVOLVIMENTO HUMANO

Tabela 9.1 - IDH - Índice de Desenvolvimento Humano Municipal - 2000

Continua

MUNICÍPIOS	ÍNDICE DE DESENVOLVIMENTO HUMANO - IDH			
	Educação	Longevidade	Renda	Geral
AMAZONAS	0,324	0,692	0,608	0,515
Alvarães	0,153	0,673	0,504	0,373
Amaturá	0,233	0,694	0,436	0,413
Anamá	0,209	0,634	0,514	0,408
Anori	0,231	0,675	0,502	0,428
Apuí	0,221	0,681	0,556	0,437
Atalaia do Norte	0,135	0,665	0,469	0,348
Autazes	0,214	0,699	0,494	0,420
Barcelos	0,154	0,693	0,531	0,384
Barreirinha	0,210	0,693	0,437	0,399
Benjamin Constant	0,188	0,679	0,462	0,389
Beruri	0,134	0,642	0,455	0,340
Boa Vista do Ramos	0,191	0,648	0,416	0,372
Boca do Acre	0,189	0,669	0,510	0,401
Borba	0,176	0,654	0,510	0,389
Caapiranga	0,209	0,665	0,472	0,403
Canutama	0,191	0,648	0,442	0,380
Carauari	0,134	0,634	0,481	0,344
Careiro	0,118	0,699	0,466	0,337
Careiro da Várzea	0,172	0,694	0,486	0,387
Coari	0,174	0,703	0,481	0,389
Codajás	0,237	0,661	0,543	0,440
Eirunepé	0,230	0,648	0,458	0,409
Envira	0,158	0,642	0,409	0,346
Fonte Boa	0,110	0,618	0,483	0,320
Guajará	0,179	0,665	0,463	0,381
Humaitá	0,272	0,699	0,565	0,475
Ipixuna	0,129	0,665	0,374	0,318
Iranduba	0,206	0,754	0,537	0,437
Itacoatiara	0,293	0,741	0,544	0,491
Itamarati	0,108	0,661	0,507	0,331

Tabela 9.1 - IDH - Índice de Desenvolvimento Humano Municipal - 2000

Conclusão

MUNICÍPIOS	ÍNDICE DE DESENVOLVIMENTO HUMANO - IDH			
	Educação	Longevidade	Renda	Geral
Itapiranga	0,329	0,714	0,465	0,478
Japurá	0,080	0,679	0,515	0,304
Juruá	0,164	0,604	0,480	0,362
Jutaí	0,099	0,654	0,434	0,304
Lábrea	0,183	0,688	0,456	0,386
Manacapuru	0,232	0,694	0,517	0,437
Manaquiri	0,217	0,670	0,543	0,429
Manaus	0,443	0,727	0,674	0,601
Manicoré	0,198	0,693	0,460	0,398
Maraã	0,091	0,648	0,419	0,291
Maués	0,257	0,714	0,510	0,454
Nhamundá	0,277	0,681	0,456	0,441
Nova Olinda do Norte	0,147	0,681	0,520	0,373
Novo Airão	0,231	0,666	0,509	0,428
Novo Aripuanã	0,161	0,688	0,522	0,387
Parintins	0,327	0,705	0,504	0,488
Pauini	0,074	0,618	0,516	0,287
Presidente Figueiredo	0,344	0,721	0,624	0,537
Rio Preto da Eva	0,220	0,705	0,528	0,434
Santa Izabel do Rio Negro	0,220	0,621	0,416	0,384
Santo Antônio do Içá	0,110	0,665	0,390	0,306
São Gabriel da Cachoeira	0,285	0,727	0,528	0,478
São Paulo de Olivença	0,125	0,666	0,410	0,324
São Sebastião do Uatumã	0,253	0,661	0,469	0,428
Silves	0,310	0,688	0,537	0,486
Tabatinga	0,254	0,718	0,571	0,470
Tapauá	0,104	0,604	0,399	0,293
Tefé	0,221	0,701	0,544	0,438
Tonantins	0,124	0,666	0,425	0,327
Uarini	0,147	0,664	0,470	0,358
Urucará	0,285	0,703	0,577	0,487
Urucurituba	0,252	0,694	0,444	0,427

Fonte: Atlas Brasil, 2013.

Tabela 9.2 - IDH - Índice de Desenvolvimento Humano Municipal - 2010

Continua

MUNICÍPIOS	ÍNDICE DE DESENVOLVIMENTO HUMANO - IDH			
	Educação	Longevidade	Renda	Geral
AMAZONAS	0,561	0,805	0,677	0,674
Alvarães	0,377	0,778	0,499	0,527
Amaturá	0,455	0,773	0,499	0,560
Anamã	0,526	0,741	0,537	0,594
Anori	0,433	0,757	0,540	0,561
Apuí	0,540	0,772	0,621	0,637
Atalaia do Norte	0,259	0,733	0,481	0,450
Autazes	0,446	0,799	0,539	0,577
Barcelos	0,315	0,728	0,545	0,500
Barreirinha	0,522	0,774	0,469	0,574
Benjamin Constant	0,471	0,763	0,526	0,574
Beruri	0,346	0,731	0,512	0,506
Boa Vista do Ramos	0,484	0,750	0,496	0,565
Boca do Acre	0,455	0,777	0,576	0,588
Borba	0,425	0,776	0,532	0,560
Caapiranga	0,436	0,775	0,544	0,569
Canutama	0,379	0,752	0,522	0,530
Carauari	0,416	0,745	0,534	0,549
Careiro	0,431	0,779	0,515	0,557
Careiro da Várzea	0,450	0,779	0,523	0,568
Coari	0,425	0,780	0,606	0,586
Codajás	0,421	0,775	0,546	0,563
Eirunepé	0,431	0,756	0,548	0,563
Envira	0,349	0,727	0,521	0,509
Fonte Boa	0,400	0,719	0,518	0,530
Guajará	0,387	0,762	0,510	0,532
Humaitá	0,451	0,791	0,621	0,605
Ipixuna	0,302	0,772	0,476	0,481
Iranduba	0,476	0,799	0,607	0,613
Itacoatiara	0,534	0,811	0,618	0,644
Itamarati	0,266	0,772	0,529	0,477
Itapiranga	0,594	0,792	0,594	0,654
Japurá	0,345	0,748	0,552	0,522
Juruá	0,376	0,704	0,538	0,522
Jutaí	0,340	0,766	0,528	0,516
Lábrea	0,374	0,744	0,538	0,531
Manacapuru	0,481	0,795	0,604	0,614
Manaquiri	0,510	0,748	0,556	0,596
Manaus	0,658	0,826	0,738	0,737
Manicoré	0,456	0,747	0,580	0,582

Tabela 9.2 - IDH - Índice de Desenvolvimento Humano Municipal - 2010

MUNICÍPIOS	ÍNDICE DE DESENVOLVIMENTO HUMANO - IDH				Conclusão
	Educação	Longevidade	Renda	Geral	
Maraã	0,348	0,763	0,466	0,498	
Maués	0,464	0,800	0,549	0,588	
Nhamundá	0,503	0,779	0,513	0,586	
Nova Olinda do Norte	0,412	0,780	0,541	0,558	
Novo Airão	0,434	0,776	0,551	0,570	
Novo Aripuanã	0,421	0,759	0,532	0,554	
Parintins	0,605	0,800	0,589	0,658	
Pauini	0,317	0,724	0,531	0,496	
Presidente Figueiredo	0,538	0,802	0,627	0,647	
Rio Preto da Eva	0,493	0,785	0,590	0,611	
Santa Izabel do Rio Negro	0,323	0,737	0,461	0,479	
Santo Antônio do Içá	0,353	0,759	0,438	0,490	
São Gabriel da Cachoeira	0,476	0,777	0,610	0,609	
São Paulo de Olivença	0,386	0,780	0,471	0,521	
São Sebastião do Uatumã	0,464	0,739	0,561	0,577	
Silves	0,584	0,791	0,546	0,632	
Tabatinga	0,505	0,769	0,602	0,616	
Tapauá	0,355	0,694	0,512	0,502	
Tefé	0,511	0,801	0,637	0,639	
Tonantins	0,416	0,779	0,508	0,548	
Uarini	0,378	0,724	0,535	0,527	
Urucará	0,575	0,754	0,551	0,620	
Urucurituba	0,487	0,776	0,538	0,588	

Fonte: Atlas Brasil, 2013.

Capítulo 10

TERRAS INDÍGENAS

Tabela 10.1 - Terras indígenas, área total, população indígena, situação da demarcação no Estado do Amazonas - 2010

Continua

TERRAS INDÍGENAS	ÁREA TOTAL (ha)	POPULAÇÃO INDÍGENA	SITUAÇÃO DA DEMARCAÇÃO	MUNICÍPIOS ABRANGIDOS
Acapuri de Cima	19.885	284	Em processo de homologação	Fonte Boa
Acimã	40.686	92	Demarcada	Lábrea
Água Preta / Inari	139.764	376	Demarcada	Pauini
Alto Rio Negro	7.999.381	15.313	Demarcada	Japurá e São Gabriel da Cachoeira
Alto Sepatini	26.096	56	Demarcada	Lábrea
Andira Marau ²⁹	788.528	9.780	Demarcada	Parintins, Aveiro(PA), Maués, Barreirinha, Itaituba(PA)
Apipica	653	86	Demarcada	Careiro da Várzea
Apurinã - Km 124 BR 317	42.198	547	Demarcada	Boca do Acre e Lábrea
Apurinã do Igarapé Mucuí	73.351	266	Em processo de homologação	Lábrea
Apurinã do Igarapé São João	18.232	123	Demarcada	Tapauá
Apurinã do Igarapé Tauamirim	96.457	138	Demarcada	Tapauá
Arary	40.750	269	Em processo de homologação	Borba e Novo Aripuanã
Ariramba	10.358	84	Demarcada	Manicoré
Balaio	257.281	75	Demarcada	São Gabriel da cachoeira
Banawá	192.660	115	Demarcada	Lábrea, Canutama e Tapauá
Barreira da Missão	1.772	790	Demarcada	Tefé
Barro Alto	1.937	237	Demarcada	Tonantins
Betânia	122.769	4.452	Demarcada	Amaturá, Santo Antônio do Iça, Tonantins
Boa Vista	337	30	Demarcada	Careiro da Várzea
Boca do Acre	26.240	144	Demarcada	Boca do Acre e Lábrea
Bom Intento	1.613	814	Demarcada	Benjamin Constant
Cacau do Tarauacá	28.367	431	Demarcada	Envira
Caititu	308.063	256	Demarcada	Lábrea
Cajuhiri Atravessado	12.500	492	Homologada	Coari
Camadeni	150.931	96	Demarcada	Pauini
Camicua	58.520	464	Demarcada	Boca do Acre
Catipari - Mamoria	115.044	261	Demarcada	Pauini
Coata - Laranjal	1.153.210	5.328	Demarcada	Borba
Cuia	1.322	280	Demarcada	Autazes

Tabela 10.1 - Terras indígenas, área total, população indígena, situação da demarcação no Estado do Amazonas - 2010

Continua

TERRAS INDÍGENAS	ÁREA TOTAL (ha)	POPULAÇÃO INDÍGENA	SITUAÇÃO DA DEMARCAÇÃO	MUNICÍPIOS ABRANGIDOS
Cuiu-Cuiu	36.451	789	Demarcada	Maraã
Cunhã / Sapucaia	471.451	893	Demarcada	Autazes e Borba
Deni	1.531.303	1.422	Demarcada	Itamarati, Lábrea, Pauini e Tapauá
Diahui ³¹	47.355	19	Demarcada	Humaitá
Espírito Santo	33.849	489	Demarcada	Jutaí
Estrela da Paz	12.876	495	Demarcada	Jutaí
Évare I	548.178	16.890	Demarcada	Santo Antônio do Içá, São Paulo de Olivença e Tabatinga
Évare II	176.206	3.196	Demarcada	São Paulo de Olivença
Fortaleza do Castanho	2.756	153	Demarcada	Manaquiri
Fortaleza do Patauá	744	32	Demarcada	Manacapuru
Gavião	8.612	27	Demarcada	Careiro da Várzea
Guajahã	5.037	59	Demarcada	Pauini
Hi - Merimã ³⁰	677.840	-	Demarcada	Lábrea e Tapauá
Igarapé Capana	122.556	85	Demarcada	Boca do Acre
Igarapé Grande	1.540	26	Demarcada	Alvarães
Ilha Camaleão	237	432	Demarcada	Anamã
Inauini / Teuini	468.997	272	Demarcada	Boca do Acre e Pauini
Ipixuna	215.362	64	Demarcada	Humaitá
Itaitinga ³⁰	136	4	Demarcada	Autazes
Itixi Mitari ³⁰	182.135	354	Demarcada	Anori, Beruri e Tapauá
Jaquiri	1.820	82	Demarcada	Uarini
Jarawara / Jamamadi / Kanamati	390.233	532	Demarcada	Lábrea, Tapauá
Jatuarana ³⁰	5.252	-	Demarcada	Manacapuru
Juma ³⁰	38.351	-	Demarcada	Canutama
Kanamari do Rio Juruá	596.434	857	Demarcada	Eirunepé, Itamarati e Pauini
Kaxarari ²⁹	145.890	172	Demarcada	Porto Velho (RO) / Lábrea
Kulina do Médio Juruá ²⁹	730.143	2.469	Demarcada	Eirunepé, Envira, Ipixuna e Tarauacá (AC)
Kumarú do Lago Uala	80.036	236	Demarcada	Juruá
Lago Aiapua	24.866	638	Demarcada	Anori e Beruri
Lago Capanã	6.321	197	Demarcada	Manicoré
Lago do Beruri	4.080	26	Demarcada	Beruri
Lago do Correio	13.210	42	Demarcada	Santo Antônio do Içá
Lago do Marinheiro	3.586	442	Demarcada	Careiro
Lago Jauari	12.023	187	Demarcada	Manicoré

Tabela 10.1 - Terras indígenas, área total, população indígena, situação da demarcação no Estado do Amazonas - 2010

Continua

TERRAS INDÍGENAS	ÁREA TOTAL (ha)	POPULAÇÃO INDÍGENA	SITUAÇÃO DA DEMARCAÇÃO	MUNICÍPIOS ABRANGIDOS
Lauro Sodré	9.479	855	Demarcada	Benjamin Constant
Macarrão	44.268	609	Demarcada	Jutaí
Mapari	157.246	29	Homologada	Japurá, Tonantins, Fonte Boa
Maraã Urubaxi ³⁰	94.406	10	Demarcada	Maraã, Santa Isabel do Rio Negro
Maraitá	53.038	160	Demarcada	Amaturá
Marajai	1.196	713	Demarcada	Alvarães
Matintin	21.761	722	Demarcada	Santo Antônio do Içá e Tonantins
Mawetek	115.493	151	Demarcada	Eirunepé, Jutaí
Médio Rio Negro I	1.776.139	2.016	Demarcada	Santa Isabel do Rio Negro, São Gabriel da Cachoeira e Japurá
Médio Rio Negro II	316.195	1.367	Demarcada	Santa Isabel do Rio Negro e São Gabriel da Cachoeira
Meria	585	55	Demarcada	Alvarães
Miguel / Josefa	1.629	856	Demarcada	Autazes
Miratu	13.199	115	Demarcada	Uarini
Natal / Felicidade	313	119	Demarcada	Autazes
Nhamundá / Mapuera ²⁹	1.049.520	607	Demarcada	Faro (PA), Nhamundá (AM), Oriximiná (PA) e Urucará (AM)
Nova Esperança do Rio Jandiatuba	20.004	545	Demarcada	Amaturá e São Paulo de Olivença
Nove de Janeiro	228.777	345	Demarcada	Humaitá
Padre ³⁰	798	19	Demarcada	Autazes
Paracuhuba	928	137	Demarcada	Autazes
Paraná do Arauató	5.915	53	Demarcada	Itacoatiara
Paraná do Boa-Boa	240.546	359	Demarcada	Japurá e Santa Isabel do Rio Negro
Paraná do Paricá	7.866	26	Demarcada	Maraã
Pataúá ³⁰	616	-	Demarcada	Autazes
Paumari do Cuníua	42.828	96	Demarcada	Tapauá
Paumari do Lago Manissuã ³⁰	22.970	-	Demarcada	Tapauá
Paumari do Lago Marahã	118.767	1.058	Demarcada	Lábrea
Paumari do Lago Paricá	15.792	87	Demarcada	Tapauá
Paumari do Rio Ituxi	7.572	205	Demarcada	Lábrea
Peneri / Tacaquiri	189.871	819	Demarcada	Pauini
Pinatuba	29.565	608	Demarcada	Manicoré
Pirahã	346.911	183	Demarcada	Humaitá
Porto Limoeiro	5.000	129	Demarcada	Santo Antônio do Içá
Porto Praia	4.770	308	Demarcada	Uarini
Prosperidade	5.573	270	Demarcada	Tonantins

Tabela 10.1 - Terras indígenas, área total, população indígena, situação da demarcação no Estado do Amazonas - 2010

Continua

TERRAS INDÍGENAS	ÁREA TOTAL (ha)	POPULAÇÃO INDÍGENA	SITUAÇÃO DA DEMARCAÇÃO	MUNICÍPIOS ABRANGIDOS
Recreio São Félix	251	200	Demarcada	Autazes
Rio Apaporis	106.960	350	Demarcada	Japurá
Rio Biá	1.185.792	506	Demarcada	Carauari e Jutai
Rio Jumas	9.463	226	Demarcada	Careiro
Rio Manicoré	19.481	221	Demarcada	Manicoré
Rio Téa	411.865	328	Demarcada	Santa Isabel do Rio Negro e São Gabriel da Cachoeira
Rio Urubu	27.355	419	Demarcada	Itacoatiara
Santa Cruz de Nova Aliança	5.969	385	Demarcada	Tonantins
São Domingos do Jacapari e Estação	134.782	2.127	Demarcada	Jutai e Tonantins
São Francisco Canamari	3.331	154	Demarcada	Amaturá
São Leopoldo	69.271	1.163	Demarcada	Benjamin Constant
São Pedro	726	93	Demarcada	Autazes
São Pedro do Sapatini	27.644	129	Demarcada	Lábrea
São Sebastião	61.059	507	Demarcada	Tonantins
Sapotal	1.264	457	Demarcada	Tabatinga
Sepoti	251.349	110	Demarcada	Humaitá e Manicoré
Seruini Mariene	144.971	159	Demarcada	Lábrea e Pauini
Setemã	49.430	673	Homologada	Borba e Novo Aripuanã
Sururuá	36.125	631	Declarada	Benjamin Constant e São Paulo de Olivença
Tabocal	906	72	Homologada	Careiro
Tenharin do Igarapé Preto	87.413	22	Demarcada	Novo Aripuanã
Tenharim Marmelos	497.522	700	Demarcada	Humaitá e Manicoré
Tenharim Marmelos (Gleba B)	474.742	183	Demarcada	Humaitá e Manicoré
Tikúna de Feijoal	40.949	4.645	Demarcada	Benjamin Constant e São Paulo de Olivença
Tukuna Santo Antônio	1.065	2.608	Demarcada	Benjamin Constant
Torá	54.961	774	Demarcada	Humaitá e Manicoré
Trincheira	1.625	336	Demarcada	Autazes
Trombetas / Mapuera ^{29 30}	3.970.896	-	Demarcada	Caroebe (RR), Faro (PA), Nhamundá, Oriximiná (PA), São João da Baliza (RR) e Urucará
Tukuna Porto Espiritual	2.839	300	Demarcada	Benjamin Constant
Tukuna Umariçu	4.855	5.368	Demarcada	Tabatinga
Tumiã	124.357	66	Demarcada	Lábrea
Tupã Supé ³¹	8.590	19	Demarcada	Alvarães e Uarini

Tabela 10.1 - Terras indígenas, área total, população indígena, situação da demarcação no Estado do Amazonas - 2010

Conclusão

TERRAS INDÍGENAS	ÁREA TOTAL (ha)	POPULAÇÃO INDÍGENA	SITUAÇÃO DA DEMARCAÇÃO	MUNICÍPIOS ABRANGIDOS
Uati-Paraná	127.199	1.577	Demarcada	Fonte Boa, Tonantins e Japurá
Uneiuxi	403.183	249	Declarada	Santa Isabel do Rio Negro
Vale do Javari	8.544.482	6.978	Demarcada	Atalaia do Norte, Benjamin Constant, Jutai e São Paulo de Olivença
Vui-Uatá-In	121.199	1.039	Demarcada	Amaturá
Waimiri-Atroari ²⁹	2.585.912	940	Demarcada	Novo Airão, Presidente Figueiredo, Rorainópolis (RR), São João da Baliza (RR) e Uruará
Yanomami ²⁹	9.664.975	14.272	Demarcada	Alto Alegre (RR), Barcelos, Boa Vista (RR), Caracarái (RR), Mucajái (RR), Santa Isabel do Rio Negro e São Gabriel da Cachoeira.
Zuruahã ³⁰	239.070	-	Demarcada	Tapauá

Fonte: Instituto Brasileiro de Geografia e Estatística - IBGE
Características Gerais dos Indígenas

²⁹ Dado abrangendo mais de um estado, entretanto a população indígena estimada refere-se apenas a área ocupada no Estado do Amazonas.

³⁰ Sem população recenseada.

Tabela 10.2 - Pessoas residentes em terras indígenas, por condição de indígena no Estado do Amazonas - 2010

Continua

TERRAS INDÍGENAS	PESSOAS RESIDENTES EM TERRAS INDÍGENAS			
	TOTAL	CONDIÇÃO DE INDÍGENA		
		Declararam-se Indígena	Não se declararam, mas se consideravam indígenas	Não se declaravam e nem se consideravam indígenas
Acapuri de Cima	284	15	269	-
Acimã	92	54	35	3
Água Preta / Inari	375	251	98	26
Alto Rio Negro	15.285	14.556	627	102
Alto Sepatini	56	56	-	0
Andira Marau	9.777	9.481	286	10
Apipica	86	81	5	-
Apurinã do Igarapé Mucuim	532	62	444	26
Apurinã do Igarapé São João	266	88	136	42
Apurinã do Igarapé Tauamirim	123	123	-	-
Apurinã - BR 317 km 124	137	102	33	2
Arary	261	260	1	-
Ariramba	84	53	29	2
Balaio	75	70	-	5
Banawá	115	79	36	-
Barreira da Missão	616	616	-	-
Barro Alto	237	121	116	-
Betânia	4.448	3.601	840	7
Boa Vista	30	29	1	-
Boca do Acre	84	81	3	-
Bom Intento	385	261	120	4
Cacau do Tarauacá	431	399	19	13
Caititu	255	105	136	14
Cajuhiri Atravessado	490	69	377	44
Camadeni	96	96	-	-
Camicuã	464	263	191	10
Catipari - Mamoriá	260	235	22	3
Coata - Laranjal	4.730	4.681	46	3
Cuia	224	197	27	-
Cuiu-Cuiu	789	777	12	-
Cunhã- Sapucaia	747	572	170	5
Deni	1.420	1.403	17	-
Diahui	-	-	-	-

Tabela 10.2 - Pessoas residentes em terras indígenas, por condição de indígena no Estado do Amazonas - 2010

Continua

TERRAS INDÍGENAS	PESSOAS RESIDENTES EM TERRAS INDÍGENAS			
	TOTAL	CONDIÇÃO DE INDÍGENA		
		Declararam-se Indígena	Não se declararam, mas se consideravam indígenas	Não se declaravam e nem se consideravam indígenas
Espírito Santo	488	483	5	-
Estrela da Paz	495	408	87	-
Evaré I	16.731	15.485	1.201	45
Evaré II	3.189	2.932	232	25
Fortaleza do Castanho	148	51	96	1
Fortaleza do Patauá	32	31	1	-
Gavião	27	27	-	-
Guajahã	59	31	24	4
Hi - Merima	-	-	-	-
Igarapé Capanã	85	63	22	-
Igarapé Grande	26	26	-	-
Ilha Camaleão	432	14	371	47
Inauini / Teuini	272	135	111	26
Ipixuna	64	51	13	-
Itaitinga	-	-	-	-
Itixi Mitari	354	172	139	43
Jaquiri	82	78	4	-
Jarawara / Jamamadi / Kanamati	532	415	112	5
Jatuarana	-	-	-	-
Juma	-	-	-	-
Kanamari do Rio Juruá	856	551	255	50
Kaxarari	171	117	49	5
Kulina do Médio Juruá	2.458	2.320	138	-
Kumarú do Lago Uala	236	217	9	10
Lago Aiapuá	638	435	188	15
Lago Capanã	197	165	32	-
Lago do Beruri	26	25	1	-
Lago do Correio	42	16	26	-
Lago do Marinheiro	432	121	287	24
Lago Jauari	187	78	109	-
Lauro Sodré	582	582	-	-
Macarrão	609	177	432	-

Tabela 10.2 - Pessoas residentes em terras indígenas, por condição de indígena no Estado do Amazonas - 2010

Continua

TERRAS INDÍGENAS	PESSOAS RESIDENTES EM TERRAS INDÍGENAS			
	TOTAL	CONDIÇÃO DE INDÍGENA		
		Declararam-se Indígena	Não se declararam, mas se consideravam indígenas	Não se declaravam e nem se consideravam indígenas
Maparí	29	11	10	8
Maraã Urubaxí	-	-	-	-
Maraitá	160	160	-	-
Marajaí	712	576	123	13
Matintin	513	513	-	-
Mawetek	151	144	7	-
Médio Rio Negro I	2.014	1.989	24	1
Médio Rio Negro II	1.367	1.275	92	-
Méria	55	54	1	-
Miguel / Josefa	455	448	7	-
Miratu	115	105	10	-
Natal / Felicidade	118	118	-	-
Nhamundá / Mapuera	607	598	9	-
Nova Esperança do Rio Jandiatuba	529	254	250	25
Nove de Janeiro	339	251	87	1
Padre	-	-	-	-
Paracuhuba	134	125	9	-
Paraná do Arauató	53	7	40	6
Paraná do Boá-Boá	359	301	43	15
Paraná do Paricá	26	26	-	-
Patauí	-	-	-	-
Paumari do Cuniuá	96	62	34	-
Paumari do Lago Manissuã	-	-	-	-
Paumari do Lago Marahã	1.056	768	247	41
Paumari do Lago Paricá	87	49	29	9
Paumari do Rio Ituxí	205	203	2	-
Peneri Tacaquiri	819	536	255	28
Pinatuba	608	608	-	-
Pirahã	183	164	14	5
Porto Limoeiro	129	-	119	10
Porto Praia	308	304	4	-
Prosperidade	270	257	13	-

Tabela 10.2 - Pessoas residentes em terras indígenas, por condição de indígena no Estado do Amazonas - 2010

Continua

TERRAS INDÍGENAS	PESSOAS RESIDENTES EM TERRAS INDÍGENAS			
	TOTAL	CONDIÇÃO DE INDÍGENA		
		Declararam-se Indígena	Não se declararam, mas se consideravam indígenas	Não se declaravam e nem se consideravam indígenas
Recreio São Félix	172	172	-	-
Rio Apaporis	350	349	1	-
Rio Biá	506	505	1	-
Rio Jumas	218	121	90	7
Rio Manicoré	221	214	7	-
Rio Tea	328	280	43	5
Rio Urubu	405	159	225	21
Santa Cruz de Nova Aliança	385	278	98	9
São Domingos do Jacapari e Estação	2.041	456	167	1.418
São Francisco Canimari	154	154	-	-
São Leopoldo	1.160	1.160	-	-
São Pedro	93	37	56	-
São Pedro do Sapatini	129	91	32	6
São Sebastião	502	286	211	5
Sapotal	457	457	-	-
Sapoti	110	110	-	-
Seruini Marienê	159	150	9	-
Setemã	671	198	378	95
Sururuá	628	276	300	52
Tabocal	72	66	3	3
Tenharin do Igarapé Preto	22	22	-	-
Tenharim Marmelos	698	169	494	35
Tenharim Marmelos (Gleba B)	183	183	-	-
Tikuna de Feijoal	4.639	3.302	1.179	158
Tukuna Santo Antônio	2.268	2.268	-	-
Torá	774	488	277	9
Trincheira	131	88	36	7
Trombetas / Mapuera	-	-	-	-
Tukuna Porto Espiritual	298	149	136	13
Tukuna Umariçu	5.368	5.343	25	-
Tumiã	66	66	-	-
Tupã-Supé	-	-	-	-

Tabela 10.2 - Pessoas residentes em terras indígenas, por condição de indígena no Estado do Amazonas - 2010

Conclusão

TERRAS INDÍGENAS	PESSOAS RESIDENTES EM TERRAS INDÍGENAS			
	TOTAL	CONDIÇÃO DE INDÍGENA		
		Declararam-se Indígena	Não se declararam, mas se consideravam indígenas	Não se declaravam e nem se consideravam indígenas
Uati-Paraná	1.566	1.252	283	31
Uneiuxi	249	243	6	-
Vale do Javari	6.819	6.720	82	17
Vui-Uata-In	1.039	986	47	6
Waimiri-Atroari	940	940	-	-
Yanomami	14.223	12.953	1.168	102
Zuruahã	-	-	-	-

Fonte: Instituto Brasileiro de Geografia e Estatística - IBGE
Características Gerais dos Indígenas.

SEÇÃO 3
SAÚDE



SAÚDE

254.383

Doenças de Notificação
Compulsória em 2021

61.161

Casos de **Malária** em 2021

3.269

Casos de
Tuberculose
em 2021



1.117

Casos de
Leishmaniose
em 2021

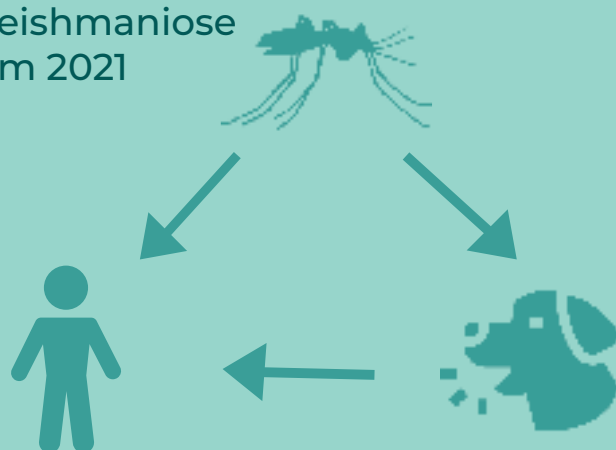

15.048

Casos de **Dengue**
em 2021



894

Casos de **Aids**
em 2021

169.456

Casos de **Diarreia**
Aguda em 2021

Leitos de saúde 2021

Ambulatório

583

Hospitalar

7.571

Urgência

1.303



CONTEÚDO

11

Doenças

Doenças de notificação compulsória no Estado do Amazonas - 2020 e 2021	165
Cânceres mais freqüentes diagnosticados na FCECON - 2015 a 2021	166
Óbitos por faixa etária, segundo as principais causas - 2020	167
Óbitos por faixa etária, segundo as principais causas - 2021	168
Nascidos vivos e óbitos em < 1 ano, segundo as mesorregiões, microrregiões e municípios - 2020 e 2021	169
Taxa de Mortalidade infantil por 1.000 nascidos vivos, segundo as mesorregiões, microrregiões e municípios - 2020 e 2021	172
Casos de Malária, no Estado do Amazonas, segundo as mesorregiões, microrregiões e municípios - 2020 e 2021	175
Casos de Zika Vírus no Estado do Amazonas, segundo as mesorregiões, microrregiões e municípios - 2020 e 2021	178
Casos de Tuberculose no Estado do Amazonas, segundo as mesorregiões, microrregiões e municípios - 2020 e 2021	181
Casos de Dengue no Estado do Amazonas, segundo as mesorregiões, microrregiões e municípios - 2020 e 2021	184
Casos de AIDS, segundo as mesorregiões, microrregiões e municípios - 2019 a 2021	187
Casos de Coqueluche, no Estado do Amazonas, segundo as mesorregiões, microrregiões e municípios - 2020 e 2021	190
Casos de Doença de Chagas, no Estado do Amazonas, segundo as mesorregiões, microrregiões e municípios - 2020 e 2021	193
Casos de Diarreia Aguda no Estado do Amazonas, segundo as mesorregiões, microrregiões e municípios - 2020 e 2021	196
Casos de Febre Tifóide, no Estado do Amazonas, segundo as mesorregiões, microrregiões e municípios - 2020 e 2021	199

Casos de Covid-19 no Estado do Amazonas, segundo as mesorregiões, microrregiões e municípios - 2020 e 2021	202
Casos de Hepatites, no Estado do Amazonas, segundo as mesorregiões, microrregiões e municípios - 2020 e 2021	205
Casos de Leishmaniose tegumentar americana, no Estado do Amazonas, segundo as mesorregiões, microrregiões e municípios - 2020 e 2021	208
Casos de Leptospirose, no Estado do Amazonas, segundo as mesorregiões, microrregiões e municípios - 2020 e 2021	211
Casos de Meningite, no Estado do Amazonas, segundo as mesorregiões, microrregiões e municípios - 2020 e 2021	214
Casos de Tétano acidental, no Estado do Amazonas, segundo as mesorregiões, microrregiões e municípios - 2020 e 2021	217

12

Infraestrutura

Leitos de saúde segundo os municípios do Estado do Amazonas - 2020	220
Leitos de saúde segundo os municípios do Estado do Amazonas - 2021	223
Estabelecimentos de saúde - 2020	225
Estabelecimentos de saúde - 2021	227

13

Profissionais de saúde

Profissionais de saúde - 2020	229
Profissionais de saúde - 2021	231

Capítulo 11 DOENÇAS

Tabela 11.1 - Doenças de Notificação Compulsória no Estado do Amazonas - 2020 e 2021

DISCRIMINAÇÃO	DOENÇAS	
	2020	2021
AIDS	681	894
Coqueluche	4	2
Dengue	10.456	15.048
Febre pelo Vírus Zika	112	224
Febre Tifóide	0	1
Hanseníase	240	347
Hepatites ³¹	623	539
Leishmaniose Tegumentar Americana	1.648	1.117
Leptospirose Visceral	1	0
Leptospirose Tegumentar Americana	1.703	0
Leptospirose	23	24
Malária	58.902	61.161
Meningites	99	117
Sífilis	3.201	1.764
Sífilis Congênita	479	405
Tuberculose	2.895	3.269
Doença Diarreica Aguda ³²	155.112	169.456
Doença de Chagas	7	9
Tétano Acidental	5	6

Fonte: Secretaria de Estado de Saúde - SES

Fundação de Vigilância em Saúde do Amazonas - Dra. Rosemary Costa Pinto - FVS-RCP/AM

³¹ No total constam as hepatites A, B, C e D.

³² Dados de Doença Diarreica Aguda são coletados de unidades sentinelas, por meio de amostragem, e não correspondem ao número absoluto de atendimentos.

³³ Dados sujeitos a revisão.

Tabela 11.2 - Cânceres mais frequentes diagnosticados na FCECON - 2015 a 2021

ESPECIFICAÇÃO	CÂNCERES MAIS FREQUENTES ³⁴						
	2015	2016	2017	2018	2019	2020	2021
Colo de útero	71	65	77	73	83	68	79
Pele	17	8	30	36	63	158	79
Mama	125	58	131	131	190	176	120
Estômago	12	12	24	17	18	56	42
Boca	16	6	24	22	29	27	16
Próstata	102	48	101	150	157	119	79
Laringe	7	4	10	17	20	14	14
Esôfago	1	3	5	9	2	14	9
Pênis	3	6	4	3	2	8	9
Bexiga	7	3	13	15	21	31	21
Tecidos Moles	3	1	8	7	9	21	28
Ovário	6	2	10	13	12	11	21
Glândula Tireóide	6	5	34	73	30	21	48
Reto/ânus	13	3	7	15	8	29	20
Vagina	0	0	2	3	4	5	4
Cólon	2	1	0	2	1	30	38
Pulmão	18	5	28	19	16	9	11
Ossos	19	6	22	33	26	48	40
Outras	99	61	161	149	249	371	234
Total	527	297	691	787	940	1216	912

Fonte: Fundação Centro de Oncologia do Estado do Amazonas - FCECON.

³⁴ Os dados informados são referentes ao serviço de patologia na FCECON no ano de 2015 a 2021. Assim, essas informações não se referem as do Estado do Amazonas como um todo.

Tabela 11.3 - Óbitos por faixa etária, segundo as principais causas - 2020

DISCRIMINAÇÃO	FAIXA ETÁRIA						Total
	< 1ano	1- 4 anos	5 - 14 anos	15 - 49 anos	> 49 anos	Idade Ignorada	
Algumas doenças infecciosas e parasitárias	92	45	23	1.052	5.764	3	6.979
Neoplasias (tumores)	4	16	49	563	2.005	0	2.637
Doenças do sangue e dos órgãos hemato-poéticos e alguns transtornos imunitários	5	4	4	35	62	0	110
Doenças endócrinas nutricionais e metabólicas	22	12	7	153	1.308	2	1.504
Transtornos mentais e comportamentais	0	0	0	41	52	0	93
Doenças do sistema nervoso	9	10	17	76	262	0	374
Doenças do ouvido e da apófise mastóide	1	0	0	1	4	0	6
Doenças do aparelho circulatório	0	4	8	340	3.216	2	3.570
Doenças do aparelho respiratório	50	31	6	168	1.489	4	1.748
Doenças do aparelho digestivo	14	0	3	155	575	1	748
Doenças da pele e do tecido subcutâneo	2	1	0	14	37	1	55
Doenças sist. osteomuscular e tec. conjuntivo	1	1	4	41	42	0	89
Doenças do aparelho geniturinário	5	4	4	77	338	0	428
Gravidez parto e puerpério	0	0	1	72	0	0	73
Algumas afecções originadas no período perinatal	549	0	0	0	0	0	549
Malformações congênitas, deformidades e anomalias cromossômicas	250	22	9	21	2	0	304
Sintomas, sinais e achados anormais de exames clínicos e de laboratório, não classificados em outra parte	36	17	14	402	2.294	8	2.771
Causas externas de morbidade e de mortalidade	12	41	100	2.099	459	14	2.725
Total	1.052	208	249	5.310	17.909	35	24.763

Fonte: Secretaria de Estado de Saúde - SES

Tabela 11.4 - Óbitos por faixa etária, segundo as principais causas - 2021

DISCRIMINAÇÃO	FAIXA ETÁRIA						Total
	< 1ano	1- 4 anos	5 - 14 anos	15 - 49 anos	> 49 anos	Idade Ignorada	
Algumas doenças infecciosas e parasitárias	83	41	23	2.122	7.621	3	9.893
Neoplasias (tumores)	3	20	33	539	2.106	0	2.701
Doenças do sangue e dos órgãos hemato-poéticos e alguns transtornos imunitários	3	0	7	46	70	0	126
Doenças endócrinas, nutricionais e metabólicas	26	12	5	170	1.347	1	1.561
Transtornos mentais e comportamentais	0	0	1	46	64	0	111
Doenças do sistema nervoso	11	12	24	88	264	0	399
Doenças do olho e anexos	0	0	0	1	0	0	1
Doenças do ouvido e da apófise mastóide	0	0	0	2	2	0	4
Doenças do aparelho circulatório	3	7	16	382	3.697	1	4.106
Doenças do aparelho respiratório	53	38	15	218	1.749	2	2.075
Doenças do aparelho digestivo	17	6	4	179	633	2	841
Doenças da pele e do tecido subcutâneo	4	0	0	12	70	0	86
Doenças do sistema osteomuscular e do tecido conjuntivo	1	2	4	43	53	0	103
Doenças do aparelho geniturinário	2	2	7	69	376	0	456
Gravidez, parto e puerpério	0	0	0	119	0	0	119
Algumas afecções originadas no período perinatal	615	0	0	0	0	0	615
Malformações congênitas, deformidades e anomalias cromossômicas	249	24	6	19	14	0	312
Sintomas, sinais e achados anormais de exames clínicos e de laboratório, não classificados em outra parte	44	10	22	386	1.704	5	2.171
Causas externas de morbidade e de mortalidade	31	64	90	2.539	517	26	3.267
Total geral	1.145	238	257	6.980	20.287	40	28.947

Fonte: Secretaria de Estado de Saúde - SES

Tabela 11.5 - Nascidos vivos e óbitos em < 1 ano, segundo as mesorregiões, microrregiões e municípios - 2020 e 2021

Continua

MESORREGIÕES, MICRORREGIÕES E MUNICÍPIOS	2020		2021	
	Nascidos Vivos	Óbitos	Nascidos Vivos	Óbitos
AMAZONAS	75.756	1.050	77.935	1.143
CENTRO AMAZONENSE	57.495	763	58.488	785
NORTE AMAZONENSE	2.992	46	3.151	60
SUDESTE AMAZONENSE	9.334	163	9.914	202
SUL AMAZONENSE	5.935	78	6.382	96
ALTO SOLIMÕES	6.556	118	6.933	132
BOCA DO ACRE	1.079	22	1.106	19
COARI	3.297	43	3.325	47
ITACOATIARA	3.186	51	3.473	38
JAPURÁ	611	7	616	11
JURUÁ	2.778	45	2.981	70
MADEIRA	3.395	35	3.735	55
MANAUS	42.209	541	42.220	555
PARINTINS	5.327	76	5.749	90
RIO PRETO DA EVA	948	17	1.020	12
PURUS	1.461	21	1.541	22
RIO NEGRO	2.381	39	2.535	49
TEFÉ	2.528	35	2.701	43
Alvarães	398	5	443	8
Amaturá	265	7	283	7
Anamá	229	1	178	2
Anori	258	4	258	5
Apuí	265	3	290	6
Atalaia do Norte	282	12	240	10
Autazes	907	11	939	14
Barcelos	497	6	503	7
Barreirinha	849	11	937	18
Benjamin Constant	984	14	1.051	15
Beruri	525	5	573	12
Boa Vista do Ramos	300	7	297	7
Boca do Acre	717	16	681	11
Borba	779	5	873	17
Caapiranga	206	6	203	7
Canutama	197	4	199	1

Tabela 11.5 - Nascidos vivos e óbitos em < 1 ano, segundo as mesorregiões, microrregiões e municípios - 2020 e 2021

Continua

MESORREGIÕES, MICRORREGIÕES E MUNICÍPIOS	2020		2021	
	Nascidos Vivos	Óbitos	Nascidos Vivos	Óbitos
Carauari	591	7	681	16
Careiro	564	8	607	11
Careiro da Várzea	190	1	220	2
Coari	1.603	22	1.618	15
Codajás	476	5	495	6
Eirunepé	717	14	719	19
Envira	367	4	364	12
Fonte Boa	628	9	676	9
Guajará	292	5	338	6
Humaitá	986	12	1.126	9
Ipixuna	344	5	386	4
Iranduba	913	20	936	16
Itacoatiara	1.929	28	2.041	26
Itamarati	241	5	285	4
Itapiranga	188	1	208	3
Japurá	188	1	170	1
Juruá	226	5	208	9
Jutaí	656	12	673	14
Lábrea	812	16	877	13
Manacapuru	2.102	22	2.250	22
Manaquiri	267	2	255	4
Manaus	37.266	477	37.013	486
Manicoré	996	12	1.006	12
Maraã	423	6	446	10
Maués	1.414	18	1.506	22
Nhamundá	328	3	345	1
Nova Olinda do Norte	596	15	637	4
Novo Airão	292	4	304	7
Novo Aripuanã	369	3	440	11
Parintins	1.825	24	2.034	33
Pauini	362	6	425	8
Presidente Figueiredo	554	12	603	9
Rio Preto da Eva	394	5	417	3
São Sebastião do Uatumã	322	9	366	6

Tabela 11.5 - Nascidos vivos e óbitos em < 1 ano, segundo as mesorregiões, microrregiões e municípios - 2020 e 2021

MESORREGIÕES, MICRORREGIÕES E MUNICÍPIOS	Conclusão			
	2020		2021	
	Nascidos Vivos	Óbitos	Nascidos Vivos	Óbitos
Santo Antônio do Içá	734	6	818	22
São Gabriel da Cachoeira	1.386	29	1.524	32
São Paulo de Olivença	919	26	964	20
Santa Isabel do Rio Negro	206	0	204	3
Silves	182	3	209	1
Tabatinga	1.651	25	1.778	26
Tapauá	452	1	465	8
Tefé	1.795	27	1.871	22
Tonantins	437	7	450	9
Uarini	335	3	387	13
Urucará	289	4	264	3
Urucurituba	291	4	378	4

Fonte: Sistema de Informações sobre Nascidos Vivos - SINASC

Fundação de Vigilância em Saúde do Amazonas - Dra. Rosemary Costa Pinto - FVS/RCP - AM

³⁵ Dados sujeitos a revisão

Tabela 11.6 - Taxa de Mortalidade Infantil por 1.000 nascidos vivos, segundo as mesorregiões, microrregiões e municípios - 2020 e 2021

Continua

MESORREGIÕES, MICRORREGIÕES E MUNICÍPIOS	ANOS	
	2020	2021
AMAZONAS	13,9	14,7
CENTRO AMAZONENSE	15,8	18,4
NORTE AMAZONENSE	11,6	13,5
SUDESTE AMAZONENSE	15,3	16,5
SUL AMAZONENSE	18,3	20,6
ALTO SOLIMÕES	16,7	20,9
BOCA DO ACRE	18,2	19,9
COARI	11,7	14,7
ITACOATIARA	13,1	12,0
JAPURÁ	8,7	13,2
JURUÁ	13,9	12,1
MADEIRA	15,9	18,7
MANAUS	17,3	19,1
PARINTINS	13,4	21,6
RIO PRETO DA EVA	19,1	16,9
PURUS	20,9	23,3
RIO NEGRO	14,5	13,8
TEFÉ	20,3	
Alvarães	12,6	18,1
Amaturá	26,4	24,7
Anamã	4,4	11,2
Anori	15,5	19,4
Apuí	11,3	20,7
Atalaia do Norte	42,6	41,7
Autazes	12,1	14,9
Barcelos	12,1	13,9
Barreirinha	13,0	19,2
Benjamin Constant	14,2	14,3
Beruri	9,5	20,9
Boa Vista do Ramos	23,3	23,6
Boca do Acre	22,3	16,2
Borba	6,4	19,5
Caapiranga	29,1	34,5
Canutama	20,3	5,0
Carauari	11,8	23,5

Tabela 11.6 - Taxa de Mortalidade Infantil por 1.000 nascidos vivos, segundo as mesorregiões, microrregiões e municípios - 2020 e 2021

Continua

MESORREGIÕES, MICRORREGIÕES E MUNICÍPIOS	ANOS	
	2020	2021
Careiro	14,2	18,1
Careiro da Várzea	5,3	9,1
Coari	13,7	9,3
Codajás	10,5	12,1
Eirunepé	19,5	26,4
Envira	10,9	33,0
Fonte Boa	14,3	13,3
Guajará	17,1	17,8
Humaitá	12,2	8,0
Ipixuna	14,5	10,4
Iranduba	21,9	17,1
Itacoatiara	14,5	12,7
Itamarati	20,7	14,0
Itapiranga	5,3	14,4
Japurá	5,3	5,9
Juruá	22,1	43,3
Jutaí	18,3	20,8
Lábrea	19,7	14,8
Manacapuru	10,5	9,8
Manaquiri	7,5	15,7
Manaus	12,8	13,1
Manicoré	12,0	11,9
Maraã	14,2	22,4
Maués	12,7	14,6
Nhamundá	9,1	2,9
Nova Olinda do Norte	25,2	6,3
Novo Airão	13,7	23,0
Novo Aripuanã	8,1	25,0
Parintins	13,2	16,2
Pauini	16,6	18,8
Presidente Figueiredo	21,7	14,9
Rio Preto da Eva	12,7	7,2
Santa Isabel do Rio Negro	28,0	16,4
Santo Antônio do Içá	8,2	26,9
São Gabriel da Cachoeira	20,9	21,0

Tabela 11.6 - Taxa de Mortalidade Infantil por 1.000 nascidos vivos, segundo as mesorregiões, microrregiões e municípios - 2020 e 2021

Conclusão

MESORREGIÕES, MICRORREGIÕES E MUNICÍPIOS	ANOS	
	2020	2021
São Paulo de Olivença	28,3	20,7
São Sebastião do Uatumã	0,0	14,7
Silves	16,5	4,8
Tabatinga	15,1	14,6
Tapauá	2,2	17,2
Tefé	15,0	11,8
Tonantins	16,0	20,0
Uarini	9,0	33,6
Urucará	13,8	11,4
Urucurituba	13,7	10,6

Fonte: Sistema de Informações sobre Nascidos Vivos - SINASC

Fundação de Vigilância em Saúde do Amazonas - Dra. Rosemary Costa Pinto - FVS/RCP - AM

³⁶Dados sujeitos a revisão

Tabela 11.7 - Casos de Malária no Estado do Amazonas, segundo as mesorregiões, microrregiões e municípios - 2020 e 2021

Continua

MESORREGIÕES, MICRORREGIÕES E MUNICÍPIOS	CASOS DE MALÁRIA	
	2020	2021
AMAZONAS	58.902	61.161
CENTRO AMAZONENSE	14.823	15.043
NORTE AMAZONENSE	22.279	25.106
SUDESTE AMAZONENSE	9.456	10.312
SUL AMAZONENSE	12.344	10.700
ALTO SOLIMÕES	3.327	2.988
BOCA DO ACRE	1.380	751
COARI	2.275	2.150
ITACOATIARA	840	87
JAPURÁ	960	1.473
JURUÁ	6.129	7.324
MADEIRA	3.398	3.294
MANAUS	5.772	4.996
PARINTINS	1.821	2.109
RIO PRETO DA EVA	1.371	421
PURUS	7.566	6.655
RIO NEGRO	21.319	23.633
TEFÉ	2.744	5.280
Alvarães	900	1.064
Amaturá	1	5
Anamá	1	0
Anori	0	1
Apuí	189	269
Atalaia do Norte	1.613	1.796
Autazes	56	21
Barcelos	7.185	10.458
Barreirinha	0	0
Benjamin Constant	5	9
Beruri	33	88
Boa Vista do Ramos	0	0
Boca do Acre	742	405
Borba	80	72
Caapiranga	150	33
Canutama	1.552	1.980
Carauari	1.764	2.248

Tabela 11.7 - Casos de Malária no Estado do Amazonas, segundo as mesorregiões, microrregiões e municípios - 2020 e 2021

Continua

MESORREGIÕES, MICRORREGIÕES E MUNICÍPIOS	CASOS DE MALÁRIA	
	2020	2021
Careiro	69	43
Careiro da Várzea	20	8
Coari	2.090	2.026
Codajás	1	2
Eirunepé	1.295	1.495
Envira	89	158
Fonte Boa	2	57
Guajará	755	1.743
Humaitá	1.003	1.463
Ipixuna	1.198	1.026
Iranduba	190	422
Itacoatiara	604	51
Itamarati	952	419
Itapiranga	216	14
Japurá	732	1.313
Juruá	76	235
Jutaí	1.333	749
Lábrea	2.530	1.943
Manacapuru	160	32
Manaquiri	4	6
Manaus	5.273	4.464
Manicoré	1.848	1.337
Maraã	228	160
Maués	1.650	2.002
Nhamundá	54	93
Nova Olinda do Norte	3	4
Novo Airão	59	16
Novo Aripuanã	278	153
Parintins	2	2
Pauini	638	346
Presidente Figueiredo	786	195
Rio Preto da Eva	585	226
Santa Isabel do Rio Negro	3.957	3.067
Santo Antônio do Içá	280	187
São Gabriel da Cachoeira	10.118	10.092

Tabela 11.7 - Casos de Malária no Estado do Amazonas, segundo as mesorregiões, microrregiões e municípios - 2020 e 2021

MESORREGIÕES, MICRORREGIÕES E MUNICÍPIOS	CASOS DE MALÁRIA		Conclusão
	2020	2021	
São Paulo de Olivença	17		94
São Sebastião do Uatumã	106		9
Silves	17		17
Tabatinga	76		89
Tapauá	3.484		2.732
Tefé	1.581		3.374
Tonantins	0		2
Uarini	263		842
Urucará	9		3
Urucurituba	0		1

Fonte: Sistema de Informações sobre Nascidos Vivos - SINASC

Fundação de Vigilância em Saúde do Amazonas - Dra. Rosemary Costa Pinto - FVS/RCP - AM

³⁷ Dados sujeitos a revisão

Tabela 11.8 - Casos de Zika Vírus, no Estado do Amazonas, segundo as mesorregiões, microrregiões e municípios - 2020 e 2021

Continua

MESORREGIÕES, MICRORREGIÕES E MUNICÍPIOS	CASOS DE ZIKA VÍRUS	
	2020	2021
AMAZONAS	112	224
CENTRO AMAZONENSE	99	199
NORTE AMAZONENSE	13	13
SUDESTE AMAZONENSE	0	8
SUL AMAZONENSE	0	4
ALTO SOLIMÕES	0	2
BOCA DO ACRE	0	0
COARI	0	9
ITACOATIARA	3	7
JAPURÁ	0	0
JURUÁ	0	6
MADEIRA	0	3
MANAUS	93	149
PARINTINS	1	2
RIO PRETO DA EVA	1	3
PURUS	0	1
RIO NEGRO	13	13
TEFÉ	1	29
Alvarães	0	1
Amaturá	0	0
Anamã	0	1
Anori	0	0
Apuí	0	0
Atalaia do Norte	0	0
Autazes	0	0
Barcelos	0	1
Barreirinha	0	0
Benjamin Constant	0	0
Beruri	0	5
Boa Vista do Ramos	0	0
Boca do Acre	0	0
Borba	0	2
Caapiranga	0	0
Canutama	0	0

Tabela 11.8 - Casos de Zika Vírus, no Estado do Amazonas, segundo as mesorregiões, microrregiões e municípios - 2020 e 2021

MESORREGIÕES, MICRORREGIÕES E MUNICÍPIOS	CASOS DE ZIKA VÍRUS		Continua
	2020	2021	
Carauari	0	0	0
Careiro	0	1	1
Careiro da Várzea	0	0	0
Coari	0	2	2
Codajás	0	1	1
Eirunepé	0	3	3
Envira	0	1	1
Fonte Boa	0	0	0
Guajará	0	0	0
Humaitá	0	1	1
Ipixuna	0	0	0
Iranduba	0	3	3
Itacoatiara	2	7	7
Itamarati	0	0	0
Itapiranga	0	0	0
Japurá	0	0	0
Juruá	0	2	2
Jutaí	0	0	0
Lábrea	0	0	0
Manacapuru	0	2	2
Manaquiri	0	0	0
Manaus	93	143	143
Manicoré	0	0	0
Maraã	0	0	0
Maués	0	0	0
Nhamundá	0	0	0
Nova Olinda do Norte	1	0	0
Novo Airão	7	12	12
Novo Aripuanã	0	0	0
Parintins	1	2	2
Pauini	0	0	0
Presidente Figueiredo	1	3	3
Rio Preto da Eva	0	0	0
Santa Isabel do Rio Negro	0	0	0

Tabela 11.8 - Casos de Zika Vírus, no Estado do Amazonas, segundo as mesorregiões, microrregiões e municípios - 2020 e 2021

MESORREGIÕES, MICRORREGIÕES E MUNICÍPIOS	CASOS DE ZIKA VÍRUS		Conclusão
	2020	2021	
Santo Antônio do Içá	0	0	0
São Gabriel da Cachoeira	6	0	0
São Paulo de Olivença	0	0	2
São Sebastião do Uatumã	0	0	0
Silves	0	0	0
Tabatinga	0	0	0
Tapauá	0	0	1
Tefé	1	0	28
Tonantins	0	0	0
Uarini	0	0	0
Urucará	0	0	0
Urucurituba	0	0	0

Fonte: Secretaria de Estado de Saúde - SES
Sistema de Informação de Agravos de Notificação - Sinan Net

Tabela 11.9 - Casos confirmados de Tuberculose no Estado do Amazonas, segundo as mesorregiões, microrregiões e municípios de residência - 2020 e 2021

Continua

MESORREGIÕES, MICRORREGIÕES E MUNICÍPIOS	CASOS DE TUBERCULOSE	
	2020	2021
AMAZONAS	2.895	3.269
CENTRO AMAZONENSE	2.567	2.946
NORTE AMAZONENSE	66	57
SUDESTE AMAZONENSE	124	142
SUL AMAZONENSE	138	124
ALTO SOLIMÕES	100	113
BOCA DO ACRE	18	25
COARI	46	55
ITACOATIARA	62	89
JAPURÁ	2	3
JURUÁ	24	29
MADEIRA	86	66
MANAUS	2.293	2.577
PARINTINS	86	130
RIO PRETO DA EVA	30	23
PURUS	34	33
RIO NEGRO	64	54
TEFÉ	50	72
Alvarães	3	4
Amaturá	3	4
Anamá	2	1
Anori	3	2
Apuí	3	4
Atalaia do Norte	7	8
Autazes	21	20
Barcelos	2	9
Barreirinha	15	15
Benjamin Constant	11	16
Beruri	4	3
Boa Vista do Ramos	7	7
Boca do Acre	14	16
Borba	17	9
Caapiranga	5	1
Canutama	1	8
Carauari	6	4

Tabela 11.9 - Casos confirmados de Tuberculose no Estado do Amazonas, segundo as mesorregiões, microrregiões e municípios de residência - 2020 e 2021

Continua

MESORREGIÕES, MICRORREGIÕES E MUNICÍPIOS	CASOS DE TUBERCULOSE	
	2020	2021
Careiro	14	13
Careiro da Várzea	4	10
Coari	26	42
Codajás	6	6
Eirunepé	3	3
Envira	11	3
Fonte Boa	1	4
Guajará	1	0
Humaitá	37	22
Ipixuna	2	4
Iranduba	53	67
Itacoatiara	28	57
Itamarati	0	5
Itapiranga	2	1
Japurá	0	1
Juruá	1	10
Jutaí	5	8
Lábrea	26	13
Manacapuru	82	109
Manaquiri	10	9
Manaus	2.109	2.349
Manicoré	20	16
Maraã	2	2
Maués	14	37
Nhamundá	7	8
Nova Olinda do Norte	23	18
Novo Airão	10	10
Novo Aripuanã	9	15
Parintins	38	51
Pauini	4	9
Presidente Figueiredo	15	12
Rio Preto da Eva	15	11
Santa Isabel do Rio Negro	6	5
Santo Antônio do Içá	6	8
São Gabriel da Cachoeira	46	30

Tabela 11.9 - Casos confirmados de Tuberculose no Estado do Amazonas, segundo as mesorregiões, microrregiões e municípios de residência - 2020 e 2021

MESORREGIÕES, MICRORREGIÕES E MUNICÍPIOS	CASOS DE TUBERCULOSE		Conclusão
	2020	2021	
São Paulo de Olivença	9	8	
São Sebastião do Uatumã	1	4	
Silves	3	5	
Tabatinga	54	50	
Tapauá	7	12	
Tefé	47	64	
Tonantins	4	7	
Uarini	0	4	
Urucará	4	8	
Urucurituba	6	8	

Fonte: Fundação de Vigilância em Saúde do Amazonas- Dra. Rosemary Costa Pinto - FVS-RCP/AM

³⁸ Dados sujeitos a revisão

Tabela 11.10 - Novos casos de Dengue no Estado do Amazonas, segundo as mesorregiões, microrregiões e municípios - 2020 e 2021

Continua

MESORREGIÕES, MICRORREGIÕES E MUNICÍPIOS	CASOS DE DENGUE	
	2020	2021
AMAZONAS	10.456	15.048
CENTRO AMAZONENSE	3.124	8.768
NORTE AMAZONENSE	1.066	282
SUDESTE AMAZONENSE	3.811	3.222
SUL AMAZONENSE	2.455	2.776
ALTO SOLIMÕES	1.603	1.481
BOCA DO ACRE	768	151
COARI	21	112
ITACOATIARA	48	79
JAPURÁ	3	18
JURUÁ	2.208	1.741
MADEIRA	661	1.205
MANAUS	2.363	6.898
PARINTINS	87	215
RIO PRETO DA EVA	258	123
PURUS	1.026	1.420
RIO NEGRO	1.063	264
TEFÉ	347	1.341
Alvarães	11	45
Amaturá	1	3
Anamã	0	0
Anori	2	8
Apuí	0	2
Atalaia do Norte	20	5
Autazes	1	4
Barcelos	100	64
Barreirinha	0	1
Benjamin Constant	723	168
Beruri	1	58
Boa Vista do Ramos	2	3
Boca do Acre	763	147
Borba	18	44
Caapiranga	0	2
Canutama	7	1
Carauari	341	47

Tabela 11.10 - Novos casos de Dengue no Estado do Amazonas, segundo as mesorregiões, microrregiões e municípios - 2020 e 2021

Continua

MESORREGIÕES, MICRORREGIÕES E MUNICÍPIOS	CASOS DE DENGUE	
	2020	2021
Careiro	6	5
Careiro da Várzea	2	2
Coari	11	19
Codajás	7	25
Eirunepé	608	285
Envira	70	708
Fonte Boa	1	9
Guajará	1.138	533
Humaitá	614	460
Ipixuna	50	167
Iranduba	36	680
Itacoatiara	47	72
Itamarati	0	0
Itapiranga	1	1
Japurá	3	6
Juruá	1	1
Jutaí	535	509
Lábrea	1.018	472
Manacapuru	25	483
Manaquiri	2	1
Manaus	2.291	5.723
Manicoré	18	681
Maraã	0	12
Maués	4	18
Nhamundá	0	1
Nova Olinda do Norte	0	3
Novo Airão	24	150
Novo Aripuanã	11	18
Parintins	81	166
Pauini	5	4
Presidente Figueiredo	245	102
Rio Preto da Eva	13	21
Santa Isabel do Rio Negro	42	16
Santo Antônio do Içá	74	115
São Gabriel da Cachoeira	897	34

Tabela 11.10 - Novos casos de Dengue no Estado do Amazonas, segundo as mesorregiões, microrregiões e municípios - 2020 e 2021

Conclusão	MESORREGIÕES, MICRORREGIÕES E MUNICÍPIOS	CASOS DE DENGUE	
		2020	2021
	São Paulo de Olivença	15	231
	São Sebastião do Uatumã	0	26
	Silves	0	1
	Tabatinga	215	418
	Tapauá	1	947
	Tefé	334	1.294
	Tonantins	19	23
	Uarini	2	2
	Urucará	0	0
	Urucurituba	0	2

Fonte: Departamento de Informática do Sistema Único de Saúde do Brasil - DATASUS

³⁹Dados sujeitos a revisão

Tabela 11.11 - Casos de AIDS no Estado do Amazonas, segundo as mesorregiões, microrregiões e municípios - 2020 e 2021

Continua

MESORREGIÕES, MICRORREGIÕES E MUNICÍPIOS	CASOS DE AIDS	
	2020	2021
AMAZONAS	681	894
CENTRO AMAZONENSE	655	874
NORTE AMAZONENSE	5	5
SUDESTE AMAZONENSE	14	11
SUL AMAZONENSE	6	2
ALTO SOLIMÕES	13	10
BOCA DO ACRE	0	0
COARI	6	11
ITACOATIARA	15	14
JAPURÁ	1	1
JURUÁ	1	1
MADEIRA	6	2
MANAUS	609	829
PARINTINS	14	11
RIO PRETO DA EVA	6	5
PURUS	0	0
RIO NEGRO	4	4
TEFÉ	5	4
Alvarães	1	1
Amaturá	1	1
Anamã	0	0
Anori	1	1
Apuí	0	0
Atalaia do Norte	0	1
Autazes	3	3
Barcelos	0	1
Barreirinha	1	0
Benjamin Constant	3	3
Beruri	0	0
Boa Vista do Ramos	2	1
Boca do Acre	0	0
Borba	1	2
Caapiranga	1	2
Canutama	0	0
Carauari	1	1

Tabela 11.11 - Casos de AIDS no Estado do Amazonas, segundo as mesorregiões, microrregiões e municípios - 2020 e 2021

Continua

MESORREGIÕES, MICRORREGIÕES E MUNICÍPIOS	CASOS DE AIDS	
	2020	2021
Careiro	1	3
Careiro da Várzea	1	2
Coari	2	6
Codajás	2	2
Eirunepé	0	0
Envira	0	0
Fonte Boa	1	1
Guajará	0	0
Humaitá	0	0
Ipixuna	0	0
Iranduba	9	5
Itacoatiara	9	10
Itamarati	0	0
Itapiranga	2	1
Japurá	0	0
Juruá	0	0
Jutaí	0	0
Lábrea	0	0
Manacapuru	11	6
Manaquiri	1	0
Manaus	583	810
Manicoré	5	0
Maraã	1	1
Maués	8	3
Nhamundá	2	0
Nova Olinda do Norte	4	3
Novo Airão	4	3
Novo Aripuanã	0	0
Parintins	1	5
Pauini	0	0
Presidente Figueiredo	3	3
Rio Preto da Eva	3	2
Santa Isabel do Rio Negro	0	0
Santo Antônio do Içá	3	1
São Gabriel da Cachoeira	0	0

Tabela 11.11 - Casos de AIDS no Estado do Amazonas, segundo as mesorregiões, microrregiões e municípios - 2020 e 2021

MESORREGIÕES, MICRORREGIÕES E MUNICÍPIOS	CASOS DE AIDS		Conclusão
	2020	2021	
São Paulo de Olivença	1		1
São Sebastião do Uatumã	0		1
Silves	0		0
Tabatinga	4		2
Tapauá	0		0
Tefé	4		3
Tonantins	0		0
Uarini	0		0
Urucará	0		1
Urucurituba	1		2

Fonte: Sistema de Informação de Agravos de Notificação - SINAN
Fundação de Vigilância em Saúde do Amazonas - Dra. Rosemary Costa Pinto - FVS-RCP/AM

Tabela 11.12 - Novos casos de Coqueluche no Estado do Amazonas, segundo as mesorregiões, microrregiões e municípios - 2020 e 2021

Continua

MESORREGIÕES, MICRORREGIÕES E MUNICÍPIOS	CASOS DE COQUELUCHE	
	2020	2021
AMAZONAS	4	2
CENTRO AMAZONENSE	4	2
NORTE AMAZONENSE	0	0
SUDESTE AMAZONENSE	0	0
SUL AMAZONENSE	0	0
ALTO SOLIMÕES	0	0
BOCA DO ACRE	0	0
COARI	0	0
ITACOATIARA	0	0
JAPURÁ	0	0
JURUÁ	0	0
MADEIRA	0	0
MANAUS	4	2
PARINTINS	0	0
RIO PRETO DA EVA	0	0
PURUS	0	0
RIO NEGRO	0	0
TEFÉ	0	0
Alvarães	0	0
Amaturá	0	0
Anamã	0	0
Anori	0	0
Apuí	0	0
Atalaia do Norte	0	0
Autazes	0	0
Barcelos	0	0
Barreirinha	0	0
Benjamin Constant	0	0
Beruri	0	0
Boa Vista do Ramos	0	0
Boca do Acre	0	0
Borba	0	0
Caapiranga	0	0
Canutama	0	0
Carauari	0	0

Tabela 11.12 - Novos casos de Coqueluche no Estado do Amazonas, segundo as mesorregiões, microrregiões e municípios - 2020 e 2021

MESORREGIÕES, MICRORREGIÕES E MUNICÍPIOS	CASOS DE COQUELUCHE		Continua
	2020	2021	
Careiro	0	0	
Careiro da Várzea	0	0	
Coari	0	0	
Codajás	0	0	
Eirunepé	0	0	
Envira	0	0	
Fonte Boa	0	0	
Guajará	0	0	
Humaitá	0	0	
Ipixuna	0	0	
Irlanduba	0	0	
Itacoatiara	0	0	
Itamarati	0	0	
Itapiranga	0	0	
Japurá	0	0	
Juruá	0	0	
Jutaí	0	0	
Lábrea	0	0	
Manacapuru	0	0	
Manaquiri	0	0	
Manaus	4	2	
Manicoré	0	0	
Maraã	0	0	
Maués	0	0	
Nhamundá	0	0	
Nova Olinda do Norte	0	0	
Novo Airão	0	0	
Novo Aripuanã	0	0	
Parintins	0	0	
Pauini	0	0	
Presidente Figueiredo	0	0	
Rio Preto da Eva	0	0	
Santa Isabel do Rio Negro	0	0	
Santo Antônio do Içá	0	0	
São Gabriel da Cachoeira	0	0	

Tabela 11.12 - Novos casos de Coqueluche no Estado do Amazonas, segundo as mesorregiões, microrregiões e municípios - 2020 e 2021

Conclusão

MESORREGIÕES, MICRORREGIÕES E MUNICÍPIOS	CASOS DE COQUELUCHE	
	2020	2021
São Paulo de Olivença	0	0
São Sebastião do Uatumã	0	0
Silves	0	0
Tabatinga	0	0
Tapauá	0	0
Tefé	0	0
Tonantins	0	0
Uarini	0	0
Urucará	0	0
Urucurituba	0	0

Fonte: Ministério da Saúde
Sistema de Informações Hospitalares do SUS (SIH/SUS)

Tabela 11.13 - Casos de Doença de Chagas no Estado do Amazonas, segundo as mesorregiões, microrregiões e municípios - 2020 e 2021

Continua

MESORREGIÕES, MICRORREGIÕES E MUNICÍPIOS	CASOS DE DOENÇA DE CHAGAS	
	2020	2021
AMAZONAS	7	9
CENTRO AMAZONENSE	1	5
NORTE AMAZONENSE	6	2
SUDESTE AMAZONENSE	0	2
SUL AMAZONENSE	0	0
ALTO SOLIMÕES	0	0
BOCA DO ACRE	0	0
COARI	0	1
ITACOATIARA	0	1
JAPURÁ	0	0
JURUÁ	0	2
MADEIRA	0	0
MANAUS	1	0
PARINTINS	0	2
RIO PRETO DA EVA	0	0
PURUS	0	0
RIO NEGRO	6	2
TEFÉ	0	1
Alvarães	0	0
Amaturá	0	0
Anamá	0	0
Anori	0	0
Apuí	0	0
Atalaia do Norte	0	0
Autazes	0	0
Barcelos	6	1
Barreirinha	0	2
Benjamin Constant	0	0
Beruri	0	0
Boa Vista do Ramos	0	0
Boca do Acre	0	0
Borba	0	0
Caapiranga	0	0
Canutama	0	0
Carauari	0	2

Tabela 11.13 - Casos de Doença de Chagas no Estado do Amazonas, segundo as mesorregiões, microrregiões e municípios - 2020 e 2021

Continua

MESORREGIÕES, MICRORREGIÕES E MUNICÍPIOS	CASOS DE DOENÇA DE CHAGAS	
	2020	2021
Careiro	0	0
Careiro da Várzea	0	0
Coari	0	1
Codajás	0	0
Eirunepé	0	0
Envira	0	0
Fonte Boa	0	0
Guajará	0	0
Humaitá	0	0
Ipixuna	0	0
Iranduba	0	0
Itacoatiara	0	1
Itamarati	0	0
Itapiranga	0	0
Japurá	0	0
Juruá	0	0
Jutaí	0	0
Lábrea	0	0
Manacapuru	0	0
Manaquiri	0	0
Manaus	1	0
Manicoré	0	0
Maraã	0	0
Maués	0	0
Nhamundá	0	0
Nova Olinda do Norte	0	0
Novo Airão	0	0
Novo Aripuanã	0	0
Parintins	0	0
Pauini	0	0
Presidente Figueiredo	0	0
Rio Preto da Eva	0	0
Santa Isabel do Rio Negro	0	1
Santo Antônio do Içá	0	0
São Gabriel da Cachoeira	0	0

Tabela 11.13 - Casos de Doença de Chagas no Estado do Amazonas, segundo as mesorregiões, microrregiões e municípios - 2020 e 2021

MESORREGIÕES, MICRORREGIÕES E MUNICÍPIOS	CASOS DE DOENÇA DE CHAGAS		Conclusão
	2020	2021	
São Paulo de Olivença	0	0	0
São Sebastião do Uatumã	0	0	0
Silves	0	0	0
Tabatinga	0	0	0
Tapauá	0	0	0
Tefé	0	0	0
Tonantins	0	0	0
Uarini	0	0	1
Urucará	0	0	0
Urucurituba	0	0	0

Fonte: Ministério da Saúde/SVS

Sistema de Informação de Agravos de Notificação - Sinan Net

⁴⁰ Dados sujeitos a revisão

Tabela 11.14 - Casos de Diarreia Aguda no Estado do Amazonas, segundo as mesorregiões, microrregiões e municípios - 2020 e 2021

Continua

MESORREGIÕES, MICRORREGIÕES E MUNICÍPIOS	CASOS DE DIARREIA AGUDA	
	2020	2021
AMAZONAS	155.112	169.456
CENTRO AMAZONENSE	107.775	118.915
NORTE AMAZONENSE	8.187	8.325
SUDESTE AMAZONENSE	29.435	28.205
SUL AMAZONENSE	9.715	14.011
ALTO SOLIMÕES	22.464	18.870
BOCA DO ACRE	2.149	2.633
COARI	7.728	9.432
ITACOATIARA	8.576	9.817
JAPURÁ	752	802
JURUÁ	6.971	9.335
MADEIRA	5.589	7.895
MANAUS	66.604	76.188
PARINTINS	13.630	10.369
RIO PRETO DA EVA	2.774	3.038
PURUS	1.977	3.483
RIO NEGRO	7.435	7.523
TEFÉ	8.463	10.071
Alvarães	1.380	1.809
Amaturá	311	109
Anamã	583	735
Anori	1.539	1.981
Apuí	368	359
Atalaia do Norte	906	1.013
Autazes	1.761	1.410
Barcelos	2.286	2.786
Barreirinha	3.373	2.500
Benjamin Constant	4.434	4.731
Beruri	952	1.174
Boa Vista do Ramos	806	795
Boca do Acre	559	608
Borba	1.663	2.063
Caapiranga	250	186
Canutama	1.179	1.723
Carauari	571	400

Tabela 11.14 - Casos de Diarreia Aguda no Estado do Amazonas, segundo as mesorregiões, microrregiões e municípios - 2020 e 2021

Continua

MESORREGIÕES, MICRORREGIÕES E MUNICÍPIOS	CASOS DE DIARREIA AGUDA	
	2020	2021
Careiro	760	936
Careiro da Várzea	432	937
Coari	3.314	4.015
Codajás	1.090	1.341
Eirunepé	1.171	1.615
Envira	474	1.685
Fonte Boa	600	478
Guajará	776	1.011
Humaitá	1.032	1.902
Ipixuna	3.380	3.504
Iranduba	4.261	5.705
Itacoatiara	4.819	5.428
Itamarati	343	928
Itapiranga	613	592
Japurá	222	179
Juruá	256	192
Jutaí	7.298	6.267
Lábrea	190	807
Manacapuru	4.742	5.338
Manaquiri	703	904
Manaus	53.945	60.958
Manicoré	1.640	2.408
Maraã	530	623
Maués	3.450	2.579
Nhamundá	409	366
Nova Olinda do Norte	2.191	2.551
Novo Airão	605	628
Novo Aripuanã	886	1.163
Parintins	3.675	1.953
Pauini	1.590	2.025
Presidente Figueiredo	1.740	1.579
Rio Preto da Eva	1.034	1.459
Santa Isabel do Rio Negro	1.989	1.879
Santo Antônio do Içá	1.361	1.598
São Gabriel da Cachoeira	2.555	2.230

Tabela 11.14 - Casos de Diarreia Aguda no Estado do Amazonas, segundo as mesorregiões, microrregiões e municípios - 2020 e 2021

Conclusão

MESORREGIÕES, MICRORREGIÕES E MUNICÍPIOS	CASOS DE DIARREIA AGUDA	
	2020	2021
São Paulo de Olivença	1.679	2.085
São Sebastião do Uatumã	744	796
Silves	532	811
Tabatinga	2.630	1.278
Tapauá	608	953
Tefé	4.668	6.085
Tonantins	3.245	1.311
Uarini	2.415	2.177
Urucará	1.173	1.380
Urucurituba	421	435

Fonte: Ministério da Saúde
Sistema de Informações Hospitalares do SUS (SIH/SUS)

Tabela 11.15 - Casos de Febre Tifóide no Estado do Amazonas, segundo as mesorregiões, microrregiões e municípios - 2020 e 2021

Continua

MESORREGIÕES, MICRORREGIÕES E MUNICÍPIOS	CASOS DE FEBRE TIFÓIDE	
	2020	2021
AMAZONAS	0	1
CENTRO AMAZONENSE	0	1
NORTE AMAZONENSE	0	0
SUDESTE AMAZONENSE	0	0
SUL AMAZONENSE	0	0
ALTO SOLIMÕES	0	0
BOCA DO ACRE	0	0
COARI	0	1
ITACOATIARA	0	0
JAPURÁ	0	0
JURUÁ	0	0
MADEIRA	0	0
MANAUS	0	0
PARINTINS	0	0
RIO PRETO DA EVA	0	0
PURUS	0	0
RIO NEGRO	0	0
TEFÉ	0	0
Alvarães	0	0
Amaturá	0	0
Anamá	0	0
Anori	0	1
Apuí	0	0
Atalaia do Norte	0	0
Autazes	0	0
Barcelos	0	0
Barreirinha	0	0
Benjamin Constant	0	0
Beruri	0	0
Boa Vista do Ramos	0	0
Boca do Acre	0	0
Borba	0	0
Caapiranga	0	0
Canutama	0	0
Carauari	0	0

Tabela 11.15 - Casos de Febre Tifóide no Estado do Amazonas, segundo as mesorregiões, microrregiões e municípios - 2020 e 2021

Continua

MESORREGIÕES, MICRORREGIÕES E MUNICÍPIOS	CASOS DE FEBRE TIFÓIDE	
	2020	2021
Careiro	0	0
Careiro da Várzea	0	0
Coari	0	0
Codajás	0	0
Eirunepé	0	0
Envira	0	0
Fonte Boa	0	0
Guajará	0	0
Humaitá	0	0
Ipixuna	0	0
Iranduba	0	0
Itacoatiara	0	0
Itamarati	0	0
Itapiranga	0	0
Japurá	0	0
Juruá	0	0
Jutaí	0	0
Lábrea	0	0
Manacapuru	0	0
Manaquiri	0	0
Manaus	0	0
Manicoré	0	0
Maraã	0	0
Maués	0	0
Nhamundá	0	0
Nova Olinda do Norte	0	0
Novo Airão	0	0
Novo Aripuanã	0	0
Parintins	0	0
Pauini	0	0
Presidente Figueiredo	0	0
Rio Preto da Eva	0	0
Santa Isabel do Rio Negro	0	0
Santo Antônio do Içá	0	0
São Gabriel da Cachoeira	0	0

Tabela 11.15 - Casos de Febre Tifóide no Estado do Amazonas, segundo as mesorregiões, microrregiões e municípios - 2020 e 2021

MESORREGIÕES, MICRORREGIÕES E MUNICÍPIOS	CASOS DE FEBRE TIFÓIDE		Conclusão
	2020	2021	
São Paulo de Olivença	0	0	0
São Sebastião do Uatumã	0	0	0
Silves	0	0	0
Tabatinga	0	0	0
Tapauá	0	0	0
Tefé	0	0	0
Tonantins	0	0	0
Uarini	0	0	0
Urucará	0	0	0
Urucurituba	0	0	0

Fonte: Ministério da Saúde
Sistema de Informações Hospitalares do SUS (SIH/SUS)

Tabela 11.16 - Casos de Covid-19 no Estado do Amazonas, segundo as mesorregiões, microrregiões e municípios - 2020 e 2021

Continua

MESORREGIÕES, MICRORREGIÕES E MUNICÍPIOS	CASOS DE COVID-19			
	Casos acumulados 2020	Óbitos 2020	Casos acumulados 2021	Óbitos 2021
AMAZONAS	201.013	5.285	232.800	8.550
CENTRO AMAZONENSE	144.386	4.549	183.098	7.792
NORTE AMAZONENSE	13.346	130	8.518	161
SUDESTE AMAZONENSE	24.976	350	24.004	300
SUL AMAZONENSE	18.305	256	17.180	297
ALTO SOLIMÕES	12.579	270	13.552	203
BOCA DO ACRE	3.623	28	1.824	22
COARI	12.804	189	6.539	172
ITACOATIARA	8.457	161	12.349	325
JAPURÁ	1.767	9	1.861	25
JURUÁ	12.397	80	10.452	97
MADEIRA	8.741	167	10.717	221
MANAUS	95.208	3.704	140.712	6.645
PARINTINS	14.325	285	10.977	391
RIO PRETO DA EVA	6.030	65	5.214	131
PURUS	5.941	61	4.639	54
RIO NEGRO	11.579	121	6.657	136
TEFÉ	7.562	145	7.307	128
Alvarães	1.454	25	1.463	21
Amaturá	1.035	10	1.371	8
Anamã	1.222	1	829	9
Anori	1.320	18	610	15
Apuí	515	7	1.095	26
Atalaia do Norte	1.631	5	1.224	5
Autazes	1.649	38	1.684	58
Barcelos	3.022	28	1.479	32
Barreirinha	1.508	27	1.156	37
Benjamin Constant	1.817	46	1.083	42
Beruri	1.114	14	1.182	20
Boa Vista do Ramos	600	7	698	6
Boca do Acre	2.055	18	624	10
Borba	955	26	1.569	44
Caapiranga	401	9	305	13
Canutama	796	6	692	4

Tabela 11.16 - Casos de Covid-19 no Estado do Amazonas, segundo as mesorregiões, microrregiões e municípios - 2020 e 2021

Continua

MESORREGIÕES, MICRORREGIÕES E MUNICÍPIOS	CASOS DE COVID-19			
	Casos acumulados 2020	Óbitos 2020	Casos acumulados 2021	Óbitos 2021
Carauari	3.735	23	2.997	34
Careiro	2.259	25	2.357	62
Careiro da Várzea	451	6	579	19
Coari	8.328	137	1.382	100
Codajás	419	10	2.231	15
Eirunepé	2.709	12	1.509	22
Envira	1.039	2	1.678	11
Fonte Boa	1.206	22	422	22
Guajará	998	16	698	13
Humaitá	4.698	84	3.493	67
Ipixuna	2.730	12	2.777	7
Iranduba	3.312	60	5.708	108
Itacoatiara	2.901	98	8.026	218
Itamarati	608	7	357	2
Itapiranga	1.668	15	1.429	28
Japurá	594	2	457	9
Juruá	578	8	436	8
Jutaí	614	17	3.494	19
Lábrea	3.812	45	3.302	36
Manacapuru	4.578	172	5.082	234
Manaquiri	741	23	1.138	30
Manaus	82.218	3.380	124.164	6.134
Manicoré	1.692	36	3.353	67
Maraã	1.173	7	1.404	16
Maués	2.315	49	2.696	81
Nhamundá	971	17	963	21
Nova Olinda do Norte	1.642	30	1.000	39
Novo Airão	1.169	12	1.251	21
Novo Aripuanã	881	14	1.207	17
Parintins	7.241	161	2.939	197
Pauini	1.568	10	1.200	12
Presidente Figueiredo	3.905	41	2.429	70
Rio Preto da Eva	2.125	24	2.785	61
Santa Isabel do Rio Negro	2.359	22	456	32

Tabela 11.16 - Casos de Covid-19 no Estado do Amazonas, segundo as mesorregiões, microrregiões e municípios - 2020 e 2021

Conclusão

MESORREGIÕES, MICRORREGIÕES E MUNICÍPIOS	CASOS DE COVID-19			
	Casos acumulados 2020	Óbitos 2020	Casos acumulados 2021	Óbitos 2021
Santo Antônio do Içá	1.352	29	517	16
São Gabriel da Cachoeira	5.029	59	3.471	51
São Paulo de Olivença	2.133	32	3.232	34
São Sebastião do Uatumã	742	8	926	11
Silves	807	7	585	15
Tabatinga	2.075	88	1.394	39
Tapauá	1.333	10	645	14
Tefé	5.023	106	4.953	95
Tonantins	716	21	815	18
Uarini	1.085	14	891	12
Urucará	948	16	1.599	38
Urucurituba	1.439	11	1.309	25

Fonte: Ministério da Saúde
Departamento de Informática do Sistema Único de Saúde - DATASUS

Tabela 11.17 - Casos de Hepatites no Estado do Amazonas, segundo as mesorregiões, microrregiões e municípios - 2020 e 2021

Continua

MESORREGIÕES, MICRORREGIÕES E MUNICÍPIOS	CASOS DE HEPATITES	
	2020	2021
AMAZONAS	623	539
CENTRO AMAZONENSE	472	439
NORTE AMAZONENSE	37	13
SUDESTE AMAZONENSE	97	72
SUL AMAZONENSE	17	15
ALTO SOLIMÕES	58	36
BOCA DO ACRE	2	1
COARI	32	23
ITACOATIARA	17	17
JAPURÁ	17	2
JURUÁ	39	36
MADEIRA	6	9
MANAUS	391	369
PARINTINS	10	14
RIO PRETO DA EVA	7	14
PURUS	9	5
RIO NEGRO	20	11
TEFÉ	15	2
Alvarães	1	0
Amaturá	1	0
Anamá	2	1
Anori	3	5
Apuí	1	1
Atalaia do Norte	19	7
Autazes	3	0
Barcelos	2	0
Barreirinha	1	3
Benjamin Constant	13	6
Beruri	5	1
Boa Vista do Ramos	0	0
Boca do Acre	0	0
Borba	1	0
Caapiranga	1	1
Canutama	1	0
Carauari	4	11

Tabela 11.17 - Casos de Hepatites no Estado do Amazonas, segundo as mesorregiões, microrregiões e municípios - 2020 e 2021

Continua

MESORREGIÕES, MICRORREGIÕES E MUNICÍPIOS	CASOS DE HEPATITES	
	2020	2021
Careiro	6	2
Careiro da Várzea	0	1
Coari	16	11
Codajás	1	2
Eirunepé	16	16
Envira	5	5
Fonte Boa	3	10
Guajará	14	2
Humaitá	4	5
Ipixuna	0	0
Iranduba	13	13
Itacoatiara	16	16
Itamarati	0	0
Itapiranga	0	0
Japurá	0	1
Juruá	0	2
Jutaí	6	2
Lábrea	4	3
Manacapuru	47	27
Manaquiri	1	1
Manaus	321	325
Manicoré	0	2
Maraã	17	1
Maués	8	6
Nhamundá	0	1
Nova Olinda do Norte	1	1
Novo Airão	2	1
Novo Aripuanã	0	1
Parintins	1	3
Pauini	2	1
Presidente Figueiredo	3	12
Rio Preto da Eva	4	2
Santa Isabel do Rio Negro	1	1
Santo Antônio do Içá	3	3
São Gabriel da Cachoeira	15	9

Tabela 11.17 - Casos de Hepatites no Estado do Amazonas, segundo as mesorregiões, microrregiões e municípios - 2020 e 2021

MESORREGIÕES, MICRORREGIÕES E MUNICÍPIOS	CASOS DE HEPATITES		Conclusão
	2020	2021	
São Paulo de Olivença	2		1
São Sebastião do Uatumã	0		1
Silves	0		0
Tabatinga	11		3
Tapauá	4		2
Tefé	14		2
Tonantins	0		4
Uarini	0		0
Urucará	0		0
Urucurituba	4		2

Fonte: Sistema de Informação de Agravos de Notificação - SINAN NET-AM
Departamento de Informática do Sistema Único de Saúde - DATASUS

Tabela 11.18 - Casos confirmados Notificados de Leishmaniose Tegumentar Americana no Estado do Amazonas, segundo as mesorregiões, microrregiões e municípios - 2020 e 2021

Continua

MESORREGIÕES, MICRORREGIÕES E MUNICÍPIOS	CASOS DE LEISHMANIOSE TEGUMENTAR AMERICANA	
	2020	2021
AMAZONAS	1.648	1.117
CENTRO AMAZONENSE	1.241	603
NORTE AMAZONENSE	72	83
SUDESTE AMAZONENSE	115	133
SUL AMAZONENSE	220	298
ALTO SOLIMÕES	16	32
BOCA DO ACRE	89	94
COARI	11	3
ITACOATIARA	130	126
JAPURÁ	3	5
JURUÁ	99	101
MADEIRA	91	140
MANAUS	548	241
PARINTINS	49	62
RIO PRETO DA EVA	496	165
PURUS	40	64
RIO NEGRO	69	78
TEFÉ	7	6
Alvarães	1	0
Amaturá	0	3
Anamã	1	0
Anori	0	1
Apuí	15	28
Atalaia do Norte	1	12
Autazes	9	5
Barcelos	19	17
Barreirinha	13	6
Benjamin Constant	1	4
Beruri	1	0
Boa Vista do Ramos	1	5
Boca do Acre	69	64
Borba	13	8
Caapiranga	5	1
Canutama	5	5
Carauari	7	3

Tabela 11.18 - Casos confirmados Notificados de Leishmaniose Tegumentar Americana no Estado do Amazonas, segundo as mesorregiões, microrregiões e municípios - 2020 e 2021

MESORREGIÕES, MICRORREGIÕES E MUNICÍPIOS	CASOS DE LEISHMANIOSE TEGUMENTAR AMERICANA		Continua
	2020	2021	
Careiro	2	2	2
Careiro da Várzea	1	0	0
Coari	2	1	1
Codajás	2	0	0
Eirunepé	23	34	34
Envira	41	29	29
Fonte Boa	4	5	5
Guajará	9	5	5
Humaitá	28	69	69
Ipixuna	8	27	27
Iranduba	4	0	0
Itacoatiara	94	108	108
Itamarati	11	1	1
Itapiranga	5	7	7
Japurá	3	5	5
Juruá	0	2	2
Jutaí	0	0	0
Lábrea	26	44	44
Manacapuru	13	20	20
Manaquiri	1	1	1
Manaus	518	213	213
Manicoré	27	14	14
Maraã	0	0	0
Maués	15	19	19
Nhamundá	6	13	13
Nova Olinda do Norte	3	3	3
Novo Airão	15	4	4
Novo Aripuanã	8	21	21
Parintins	13	12	12
Pauini	20	30	30
Presidente Figueiredo	240	88	88
Rio Preto da Eva	256	77	77
Santa Isabel do Rio Negro	9	15	15
Santo Antônio do Içá	1	0	0
São Gabriel da Cachoeira	26	42	42

Tabela 11.18 - Casos confirmados Notificados de Leishmaniose Tegumentar Americana no Estado do Amazonas, segundo as mesorregiões, microrregiões e municípios - 2020 e 2021

Conclusão

MESORREGIÕES, MICRORREGIÕES E MUNICÍPIOS	CASOS DE LEISHMANIOSE TEGUMENTAR AMERICANA	
	2020	2021
São Paulo de Olivença	1	3
São Sebastião do Uatumã	1	5
Silves	28	8
Tabatinga	5	4
Tapauá	9	15
Tefé	4	2
Tonantins	3	1
Uarini	2	4
Urucará	0	2
Urucurituba	0	0

Fonte: Ministério da Saúde/SVS

Sistema de Informação de Agravos de Notificação - SINAN NET

⁴¹ Dados sujeitos a revisão

Tabela 11.19 - Casos confirmados de Leptospirose no Estado do Amazonas, segundo as mesorregiões, microrregiões e municípios de residência - 2020 e 2021

Continua

MESORREGIÕES, MICRORREGIÕES E MUNICÍPIOS	CASOS DE LEPTOSPIROSE	
	2020	2021
AMAZONAS	23	24
CENTRO AMAZONENSE	19	22
NORTE AMAZONENSE	0	0
SUDESTE AMAZONENSE	4	2
SUL AMAZONENSE	0	0
ALTO SOLIMÕES	2	2
BOCA DO ACRE	0	0
COARI	1	1
ITACOATIARA	0	0
JAPURÁ	0	0
JURUÁ	2	0
MADEIRA	0	0
MANAUS	16	20
PARINTINS	0	1
RIO PRETO DA EVA	1	0
PURUS	0	0
RIO NEGRO	0	0
TEFÉ	1	0
Alvarães	0	0
Amaturá	0	0
Anamã	0	0
Anori	0	0
Apuí	0	0
Atalaia do Norte	0	0
Autazes	0	0
Barcelos	0	0
Barreirinha	0	0
Benjamin Constant	0	0
Beruri	0	0
Boa Vista do Ramos	0	0
Boca do Acre	0	0
Borba	0	0
Caapiranga	0	0
Canutama	0	0
Carauari	0	0

Tabela 11.19 - Casos confirmados de Leptospirose no Estado do Amazonas, segundo as mesorregiões, microrregiões e municípios de residência - 2020 e 2021

Continua

MESORREGIÕES, MICRORREGIÕES E MUNICÍPIOS	CASOS DE LEPTOSPIROSE	
	2020	2021
Careiro	0	0
Careiro da Várzea	0	0
Coari	0	1
Codajás	1	0
Eirunepé	0	0
Envira	0	0
Fonte Boa	1	1
Guajará	2	0
Humaitá	0	0
Ipixuna	0	0
Iranduba	0	0
Itacoatiara	0	0
Itamarati	0	0
Itapiranga	0	0
Japurá	0	0
Juruá	0	0
Jutaí	0	0
Lábrea	0	0
Manacapuru	0	0
Manaquiri	1	0
Manaus	15	20
Manicoré	0	0
Maraã	0	0
Maués	0	0
Nhamundá	0	0
Nova Olinda do Norte	0	0
Novo Airão	0	0
Novo Aripuanã	0	0
Parintins	0	1
Pauini	0	0
Presidente Figueiredo	1	0
Rio Preto da Eva	0	0
Santa Isabel do Rio Negro	0	0
Santo Antônio do Içá	0	0
São Gabriel da Cachoeira	0	0

Tabela 11.19 - Casos confirmados de Leptospirose no Estado do Amazonas, segundo as mesorregiões, microrregiões e municípios de residência - 2020 e 2021

MESORREGIÕES, MICRORREGIÕES E MUNICÍPIOS	CASOS DE LEPTOSPIROSE		Conclusão
	2020	2021	
São Paulo de Olivença	0	0	0
São Sebastião do Uatumã	0	0	0
Silves	0	0	0
Tabatinga	1	1	1
Tapauá	0	0	0
Tefé	1	0	0
Tonantins	0	0	0
Uarini	0	0	0
Urucará	0	0	0
Urucurituba	0	0	0

Fonte: Ministério da Saúde/SVS
Sistema de Informação de Agravos de Notificação - SINAN NET

Tabela 11.20 - Casos confirmados de Meningite no Estado do Amazonas, segundo as mesorregiões, microrregiões e municípios de residência - 2020 e 2021

Continua

MESORREGIÕES, MICRORREGIÕES E MUNICÍPIOS	CASOS DE MENINGITE	
	2020	2021
AMAZONAS	99	117
CENTRO AMAZONENSE	89	107
NORTE AMAZONENSE	3	1
SUDESTE AMAZONENSE	1	4
SUL AMAZONENSE	2	2
ALTO SOLIMÕES	1	3
BOCA DO ACRE	0	1
COARI	0	0
ITACOATIARA	3	2
JAPURÁ	0	0
JURUÁ	0	1
MADEIRA	2	1
MANAUS	82	100
PARINTINS	3	2
RIO PRETO DA EVA	0	2
PURUS	0	0
RIO NEGRO	3	1
TEFÉ	1	1
Alvarães	0	0
Amaturá	0	0
Anamã	0	0
Anori	1	1
Apuí	0	0
Atalaia do Norte	0	0
Autazes	0	0
Barcelos	0	0
Barreirinha	1	1
Benjamin Constant	0	1
Beruri	0	0
Boa Vista do Ramos	0	1
Boca do Acre	0	0
Borba	1	1
Caapiranga	0	0
Canutama	0	0
Carauari	0	0

Tabela 11.20 - Casos confirmados de Meningite no Estado do Amazonas, segundo as mesorregiões, microrregiões e municípios de residência - 2020 e 2021

Continua

MESORREGIÕES, MICRORREGIÕES E MUNICÍPIOS	CASOS DE MENINGITE	
	2020	2021
Careiro	1	2
Careiro da Várzea	1	1
Coari	1	1
Codajás	2	1
Eirunepé	0	1
Envira	0	0
Fonte Boa	0	0
Guajará	0	0
Humaitá	1	0
Ipixuna	0	0
Iranduba	0	1
Itacoatiara	2	2
Itamarati	0	0
Itapiranga	0	0
Japurá	0	0
Juruá	0	0
Jutaí	0	0
Lábrea	0	0
Manacapuru	0	2
Manaquiri	0	0
Manaus	80	94
Manicoré	0	0
Maraã	0	0
Maués	2	0
Nhamundá	0	0
Nova Olinda do Norte	0	0
Novo Airão	0	0
Novo Aripuanã	0	0
Parintins	0	0
Pauini	0	1
Presidente Figueiredo	0	0
Rio Preto da Eva	0	2
Santa Isabel do Rio Negro	0	0
Santo Antônio do Içá	1	0
São Gabriel da Cachoeira	3	1

Tabela 11.20 - Casos confirmados de Meningite no Estado do Amazonas, segundo as mesorregiões, microrregiões e municípios de residência - 2020 e 2021

Conclusão	MESORREGIÕES, MICRORREGIÕES E MUNICÍPIOS	CASOS DE MENINGITE	
		2020	2021
	São Paulo de Olivença	0	0
	São Sebastião do Uatumã	0	0
	Silves	0	0
	Tabatinga	0	2
	Tapauá	0	0
	Tefé	1	0
	Tonantins	0	0
	Uarini	0	1
	Urucará	0	0
	Urucurituba	1	0

Fonte: Ministério da Saúde - SVS
Sistema de Informação de Agravos de Notificação - Sinan Net

Tabela 11.21 - Casos confirmados de Tétano Acidental no Estado do Amazonas, segundo as mesorregiões, microrregiões e municípios de residência - 2020 e 2021

Continua

MESORREGIÕES, MICRORREGIÕES E MUNICÍPIOS	CASOS DE TÉTANO ACIDENTAL	
	2020	2021
AMAZONAS	5	6
CENTRO AMAZONENSE	2	6
NORTE AMAZONENSE	0	0
SUDESTE AMAZONENSE	0	0
SUL AMAZONENSE	3	0
ALTO SOLIMÕES	0	0
BOCA DO ACRE	0	0
COARI	0	0
ITACOATIARA	0	0
JAPURÁ	0	0
JURUÁ	0	0
MADEIRA	1	0
MANAUS	2	4
PARINTINS	0	2
RIO PRETO DA EVA	0	0
PURUS	2	0
RIO NEGRO	0	0
TEFÉ	0	0
Alvarães	0	0
Amaturá	0	0
Anamã	0	0
Anori	0	0
Apuí	1	0
Atalaia do Norte	0	0
Autazes	0	0
Barcelos	0	0
Barreirinha	0	0
Benjamin Constant	0	0
Beruri	0	0
Boa Vista do Ramos	0	0
Boca do Acre	0	0
Borba	0	0
Caapiranga	0	0
Canutama	1	0
Carauari	0	0

Tabela 11.21 - Casos confirmados de Tétano Acidental no Estado do Amazonas, segundo as mesorregiões, microrregiões e municípios de residência - 2020 e 2021

Continua

MESORREGIÕES, MICRORREGIÕES E MUNICÍPIOS	CASOS DE TÉTANO ACIDENTAL	
	2020	2021
Careiro	0	0
Careiro da Várzea	0	0
Coari	0	0
Codajás	0	0
Eirunepé	0	0
Envira	0	0
Fonte Boa	0	0
Guajará	0	0
Humaitá	0	0
Ipixuna	0	0
Iranduba	0	0
Itacoatiara	0	0
Itamarati	0	0
Itapiranga	0	0
Japurá	0	0
Juruá	0	0
Jutaí	0	0
Lábrea	0	0
Manacapuru	0	1
Manaquiri	0	0
Manaus	2	3
Manicoré	0	0
Maraã	0	0
Maués	0	2
Nhamundá	0	0
Nova Olinda do Norte	0	0
Novo Airão	0	0
Novo Aripuanã	0	0
Parintins	0	0
Pauini	0	0
Presidente Figueiredo	0	0
Rio Preto da Eva	0	0
Santa Isabel do Rio Negro	0	0
Santo Antônio do Içá	0	0
São Gabriel da Cachoeira	0	0

Tabela 11.21 - Casos confirmados de Tétano Acidental no Estado do Amazonas, segundo as mesorregiões, microrregiões e municípios de residência - 2020 e 2021

MESORREGIÕES, MICRORREGIÕES E MUNICÍPIOS	CASOS DE TÉTANO ACIDENTAL		Conclusão
	2020	2021	
São Paulo de Olivença	0	0	0
São Sebastião do Uatumã	0	0	0
Silves	0	0	0
Tabatinga	0	0	0
Tapauá	1	0	0
Tefé	0	0	0
Tonantins	0	0	0
Uarini	0	0	0
Urucará	0	0	0
Urucurituba	0	0	0

Fonte: Ministério da Saúde - SVS
Sistema de Informação de Agravos de Notificação - SINAN

Capítulo 12

INFRAESTRUTURA

Tabela 12.1 - Leitos de Saúde, segundo os municípios do Estado do Amazonas - 2020

Continua

MUNICÍPIOS	LEITOS ⁴⁴			
	Ambulatório	Hospitalar		Urgência ⁴³
	Leitos de Rep./Obs.	Leitos Internação	Leitos Complement. ⁴²	Leitos de Rep./Obs.
Alvarães	0	35	4	12
Amaturá	1	30	6	0
Anamã	2	20	0	6
Anori	0	23	0	0
Apuí	5	38	12	20
Atalaia do Norte	0	32	11	6
Autazes	15	31	2	30
Barcelos	3	30	3	0
Barreirinha	0	31	1	8
Benjamin Constant	0	37	10	0
Beruri	13	13	1	0
Boa Vista do Ramos	0	22	0	6
Boca do Acre	20	60	6	74
Borba	4	38	17	18
Caapiranga	0	25	3	4
Canutama	0	24	4	12
Carauari	1	45	9	20
Careiro da Várzea	5	20	0	0
Careiro	5	4	1	6
Coari	25	105	8	60
Codajás	2	47	0	36
Eirunepé	0	76	4	12
Envira	2	24	0	2
Fonte Boa	0	58	7	36
Guajará	0	20	1	12
Humaitá	11	22	27	20
Ipixuna	3	26	0	14
Iranduba	2	32	0	22
Itacoatiara	14	119	3	26

Tabela 12.1 - Leitos de Saúde, segundo os municípios do Estado do Amazonas - 2020

Continua

MUNICÍPIOS	LEITOS ⁴⁴			
	Ambulatório	Hospitalar		Urgência ⁴³
	Leitos de Rep./Obs.	Leitos Internação	Leitos Complement. ⁴²	Leitos de Rep./Obs.
Itamarati	0	15	0	4
Itapiranga	4	18	4	4
Japurá	0	20	0	8
Juruá	3	20	1	6
Jutaí	7	18	8	16
Lábrea	31	56	9	24
Manacapuru	10	72	16	54
Manaquiri	1	20	0	0
Manaus	212	3.553	1.060	1.496
Manicoré	12	57	4	16
Maraã	6	19	2	4
Maués	0	90	2	50
Nhamundá	2	26	1	18
Nova Olinda do Norte	12	31	0	8
Novo Airão	0	22	0	10
Novo Aripuanã	4	31	5	26
Parintins	4	158	43	82
Pauini	6	26	1	4
Presidente Figueiredo	5	29	2	30
Rio Preto da Eva	8	29	2	24
Santa Isabel do Rio Negro	2	20	0	8
Santo Antônio do Içá	0	25	5	12
São Gabriel da Cachoeira	56	89	2	64
São Paulo de Olivença	1	22	3	12
São Sebastião do Uatumã	2	20	0	2
Silves	14	20	3	12
Tabatinga	2	75	16	28
Tapauá	18	29	0	30
Tefé	9	86	17	8
Tonantins	1	33	2	2
Uarini	1	20	2	8

Tabela 12.1 - Leitos de Saúde, segundo os municípios do Estado do Amazonas - 2020

Conclusão

MUNICÍPIOS	LEITOS ⁴⁴			
	Ambulatório	Hospitalar		Urgência ⁴³
	Leitos de Rep./Obs.	Leitos Internação	Leitos Complement. ⁴²	Leitos de Rep./Obs.
Urucará	0	39	1	12
Urucurituba	0	22	0	8
AMAZONAS	566	5.897	1.351	2.552

Fonte: Ministério da Saúde - Cadastro Nacional dos Estabelecimentos de Saúde do Brasil - CNES

⁴² A partir da competência de janeiro de 2010 os dados referentes a leitos complementares foram retirados da consulta referente a leitos de Internação.

⁴³ Centro de Saúde, Serviço de Pronto Atendimento, Hospital de Grande Porte, Hemocentro e Outros.

⁴⁴ Foi considerado o total de leitos SUS e não SUS.

⁴⁵ Foi considerado todos as categorias de Gestão.

⁴⁶ Todos os dados forem retirados com base no mês de Dezembro do ano de 2020.

Tabela 12.2 - Leitos de Saúde, segundo os municípios do Estado do Amazonas - 2021

Continua

MUNICÍPIOS	LEITOS ⁵¹			
	Ambulatório	Hospitalar		Urgência ⁵⁰
	Leitos de Rep./Obs.	Leitos Internação	Leitos Complement. ⁴⁹	Leitos de Rep./Obs.
Alvarães	0	35	5	6
Amaturá	1	24	5	0
Anamã	2	20	0	3
Anori	0	23	0	0
Apuí	5	36	8	10
Atalaia do Norte	0	21	10	3
Autazes	16	31	4	15
Barcelos	5	30	3	0
Barreirinha	0	31	1	0
Benjamin Constant	0	48	10	4
Beruri	15	23	2	1
Boa Vista do Ramos	0	22	3	3
Boca do Acre	20	60	2	37
Borba	4	38	16	9
Caapiranga	0	20	3	3
Canutama	0	24	5	6
Carauari	1	45	9	10
Careiro da Várzea	5	20	1	3
Careiro	5	6	2	1
Coari	25	105	14	33
Codajás	2	47	0	18
Eirunepé	0	76	4	6
Envira	2	24	0	1
Fonte Boa	0	58	8	18
Guajará	0	20	5	6
Humaitá	11	22	30	11
Ipixuna	6	26	2	7
Iranduba	2	32	0	11
Itacoatiara	14	110	6	15
Itamarati	0	25	6	10
Itapiranga	4	28	3	2
Japurá	0	20	1	4
Juruá	3	20	1	3
Jutaí	7	18	5	8

Tabela 12.2 - Leitos de Saúde, segundo os municípios do Estado do Amazonas - 2021

Conclusão

MUNICÍPIOS	LEITOS ⁵¹			
	Ambulatório	Hospitalar		Urgência ⁵⁰
	Leitos de Rep./Obs.	Leitos Internação	Leitos Complement. ⁴⁹	Leitos de Rep./Obs.
Lábrea	31	56	10	14
Manacapuru	10	72	28	33
Manaquiri	1	30	0	0
Manaus	214	3.628	1.059	732
Manicoré	13	49	3	8
Maraã	6	19	2	2
Maués	0	90	6	23
Nhamundá	2	24	3	9
Nova Olinda do Norte	12	31	0	4
Novo Airão	0	22	6	5
Novo Aripuanã	4	34	1	14
Parintins	5	182	72	56
Pauini	6	26	2	2
Presidente Figueiredo	4	29	6	11
Rio Preto da Eva	14	29	1	12
Santa Isabel do Rio Negro	2	20	2	4
Santo Antônio do Içá	0	53	5	6
São Gabriel da Cachoeira	56	91	2	32
São Paulo de Olivença	1	46	2	7
São Sebastião do Uatumã	2	20	1	1
Silves	14	20	3	6
Tabatinga	2	76	17	16
Tapauá	18	29	2	15
Tefé	9	105	65	4
Tonantins	1	33	2	2
Uarini	1	20	2	4
Urucará	0	31	10	6
Urucurituba	0	32	0	8
AMAZONAS	583	6.085	1.486	1.303

Fonte: Ministério da Saúde - Cadastro Nacional dos Estabelecimentos de Saúde do Brasil - CNES

⁴⁷ A partir da competência de janeiro de 2010 os dados referentes a leitos complementares foram retirados da consulta referente a leitos de Internação.⁴⁸ Centro de Saúde, Serviço de Pronto Atendimento, Hospital de Grande Porte, Hemocentro e Outros.⁴⁹ Foi considerado o total de leitos SUS e não SUS.⁵⁰ Foi considerado todos as categorias de Gestão.⁵¹ Todos os dados foram retirados com base no mês de Dezembro do ano de 2020.

Tabela 12.3 - Estabelecimentos de Saúde - 2020

Continua

MUNICÍPIOS	ESTABELECIMENTO DE SAÚDE					
	Centro de saúde/ Unidade Básica de Saúde	Hospital Especializado	Hospital Geral	Policlínica	Posto de Saúde	Pronto Atendimento
Alvarães	4	0	1	0	2	0
Amaturá	0	0	1	0	3	0
Anamã	1	0	1	1	6	0
Anori	3	0	1	0	0	0
Apuí	2	0	1	0	5	0
Atalaia do Norte	3	0	1	0	0	0
Autazes	13	0	1	0	0	0
Barcelos	2	0	1	0	1	0
Barreirinha	5	0	1	0	5	0
Benjamin Constant	5	0	1	0	0	0
Beruri	0	0	1	0	1	0
Boa Vista do Ramos	2	0	1	0	2	0
Boca do Acre	5	0	1	1	0	0
Borba	9	0	1	0	0	0
Caapiranga	4	0	2	0	0	0
Canutama	2	0	1	0	0	0
Carauari	6	0	1	0	2	0
Careiro da Várzea	14	0	1	0	0	0
Careiro	0	1	0	0	16	0
Coari	14	0	1	4	0	0
Codajás	0	0	1	0	8	0
Eirunepé	4	0	1	1	0	0
Envira	3	0	1	0	0	0
Fonte Boa	0	0	1	0	2	0
Guajará	1	0	1	0	4	0
Humaitá	12	0	1	4	0	0
Ipixuna	3	0	1	0	3	0
Iranduba	18	0	1	0	0	0
Itacoatiara	15	0	1	2	0	1
Itamarati	2	0	0	0	0	0
Itapiranga	4	0	1	0	0	0
Japurá	4	0	1	0	0	0
Juruá	2	0	0	0	0	0

Tabela 12.3 - Estabelecimentos de Saúde - 2020

Conclusão

MUNICÍPIOS	ESTABELECIMENTO DE SAÚDE					
	Centro de saúde/ Unidade Básica de Saúde	Hospital Especializado	Hospital Geral	Policlínica	Posto de Saúde	Pronto Atendimento
Jutaí	2	0	1	0	1	0
Lábrea	6	0	1	0	0	0
Manacapuru	18	0	1	3	4	0
Manaquiri	3	0	1	0	0	0
Manaus	157	19	19	51	18	13
Manicoré	8	0	1	0	0	0
Maraã	5	0	1	0	0	0
Maués	6	0	1	0	12	0
Nhamundá	2	0	1	0	4	0
Nova Olinda do Norte	7	0	1	0	4	0
Novo Airão	1	0	1	0	4	0
Novo Aripuanã	5	0	1	1	0	0
Parintins	15	0	2	2	0	0
Pauini	4	0	0	0	0	0
Presidente Figueiredo	14	0	1	1	8	0
Rio Preto da Eva	9	0	1	1	6	0
Santa Isabel do Rio Negro	3	0	1	0	0	0
Santo Antônio do Içá	6	0	2	1	1	0
São Gabriel da Cachoeira	4	0	1	0	7	0
São Paulo de Olivença	6	0	1	0	0	0
São Sebastião do Uatumã	4	0	1	0	0	0
Silves	5	0	1	0	4	0
Tabatinga	8	1	2	3	0	0
Tapauá	6	0	1	0	0	0
Tefé	10	1	1	1	1	0
Tonantins	4	0	1	0	1	0
Uarini	2	0	0	0	0	0
Urucará	5	0	1	0	0	0
Urucurituba	4	0	1	0	2	0
AMAZONAS	491	22	79	77	137	14

Fonte: Ministério da Saúde - Cadastro Nacional dos Estabelecimentos de Saúde do Brasil - CNES

⁵² O mês de Dezembro foi utilizado como referência para os anos analisados.

Tabela 12.4 - Estabelecimentos de Saúde - 2021

Continua

MUNICÍPIOS	ESTABELECIMENTO DE SAÚDE					
	Centro de saúde/ Unidade Básica de Saúde	Hospital Especializado	Hospital Geral	Policlínica	Posto de Saúde	Pronto Atendimento
Alvarães	4	0	1	0	2	0
Amaturá	3	0	1	0	0	0
Anamã	1	0	1	1	6	0
Anori	5	0	1	0	0	0
Apuí	2	0	1	0	5	0
Atalaia do Norte	3	0	1	0	0	0
Autazes	13	0	1	0	0	0
Barcelos	2	0	1	0	1	0
Barreirinha	5	0	1	0	5	0
Benjamin Constant	5	0	1	0	0	0
Beruri	0	0	1	0	3	0
Boa Vista do Ramos	2	0	1	0	2	0
Boca do Acre	5	0	1	1	0	0
Borba	9	0	1	0	0	0
Caapiranga	4	0	1	0	0	0
Canutama	2	0	1	0	0	0
Carauari	6	0	1	0	2	0
Careiro da Várzea	14	0	1	0	0	0
Careiro	0	0	1	0	16	0
Coari	14	0	1	5	0	0
Codajás	0	0	1	1	8	0
Eirunepé	4	0	1	1	0	0
Envira	3	0	1	0	0	0
Fonte Boa	2	0	1	0	0	0
Guajará	1	0	1	0	4	0
Humaitá	12	0	1	4	0	0
Ipixuna	3	0	1	0	3	0
Iranduba	18	0	1	0	0	0
Itacoatiara	15	0	1	3	0	1
Itamarati	2	0	1	0	0	0
Itapiranga	4	0	1	0	0	0
Japurá	4	0	1	0	0	0
Juruá	2	0	-	0	0	0
Jutaí	2	0	1	0	1	0
Lábrea	6	0	1	1	0	0
Manacapuru	21	0	1	3	1	0
Manaquiri	3	0	1	0	0	0
Manaus	207	19	20	51	17	13

Tabela 12.4 - Estabelecimentos de Saúde - 2021

Conclusão

MUNICÍPIOS	ESTABELECIMENTO DE SAÚDE					
	Centro de saúde/ Unidade Básica de Saúde	Hospital Especializado	Hospital Geral	Policlínica	Posto de Saúde	Pronto Atendimento
Manicoré	11	0	1	0	0	0
Maraã	5	0	1	0	0	0
Maués	6	0	1	0	12	0
Nhamundá	2	0	1	0	4	0
Nova Olinda do Norte	7	0	1	0	4	0
Novo Airão	1	0	1	0	4	0
Novo Aripuanã	5	0	1	1	0	0
Parintins	15	0	2	2	0	1
Pauini	4	0	0	0	0	0
Presidente Figueiredo	14	0	1	1	8	0
Rio Preto da Eva	9	0	1	1	6	0
Santa Isabel do Rio Negro	2	0	1	0	0	0
Santo Antônio do Içá	6	0	2	1	1	0
São Gabriel da Cachoeira	5	0	1	0	7	0
São Paulo de Olivença	6	0	1	0	0	0
São Sebastião do Uatumã	4	0	1	0	0	0
Silves	5	0	1	0	4	0
Tabatinga	8	1	2	3	0	0
Tapauá	6	0	1	0	0	0
Tefé	10	1	1	1	1	0
Tonantins	4	0	1	0	1	0
Uarini	2	0	0	0	0	0
Urucará	5	0	1	0	0	0
Urucurituba	4	0	2	0	2	0
AMAZONAS	554	21	82	81	130	15

Fonte: Ministério da Saúde - Cadastro Nacional dos Estabelecimentos de Saúde do Brasil - CNES

⁵³O mês de Dezembro foi utilizado como referência para os anos analisados.

⁵⁴A partir do processamento de junho de 2012, houve mudança na classificação da natureza e esfera dos estabelecimentos. Com isso, temos que:

Até maio de 2012 estas informações estão disponíveis como "Natureza" e "Esfera Administrativa".

De junho de 2012 a outubro de 2015, estão disponíveis tanto como "Natureza" e "Esfera Administrativa", como "Natureza Jurídica" e "Esfera Jurídica".

A partir de novembro de 2015, estão disponíveis como "Natureza Jurídica" e "Esfera Jurídica".

Capítulo 13

PROFISSIONAIS DE SAÚDE

Tabela 13.1 - Profissionais de saúde - 2020

Continua

MUNICÍPIOS	PROFISSIONAIS DE SAÚDE - 2020					
	Assistente Social	Cirurgião Geral	Clínico Geral	Enfermeiro	Médico de Família	Pediatra
Alvarães	2	0	3	15	1	1
Amaturá	1	0	7	21	1	1
Anamá	1	0	0	16	4	0
Anori	2	0	9	13	6	0
Apuí	1	0	6	21	3	1
Atalaia do Norte	3	0	3	36	3	0
Autazes	7	0	12	42	4	1
Barcelos	3	1	8	30	3	0
Barreirinha	4	0	8	53	6	1
Benjamin Constant	5	1	9	39	11	0
Beruri	1	0	3	16	4	0
Boa Vista do Ramos	1	0	1	20	6	1
Boca do Acre	3	1	12	31	3	1
Borba	7	0	3	36	8	0
Caapiranga	2	0	2	14	1	0
Canutama	2	0	3	11	3	0
Carauari	3	1	2	21	9	0
Careiro da Várzea	1	1	5	49	6	0
Careiro	10	0	3	19	8	0
Coari	18	2	15	84	12	2
Codajás	3	0	3	13	6	1
Eirunepé	5	2	9	33	3	0
Envira	1	0	3	13	6	0
Fonte Boa	3	0	0	21	5	0
Guajará	3	2	5	20	7	1
Humaitá	5	2	19	70	10	2
Ipixuna	1	0	1	18	4	0
Iranduba	23	2	5	74	26	0
Itacoatiara	20	2	29	105	21	5
Itamarati	0	0	0	5	2	0
Itapiranga	1	0	3	18	4	2

Tabela 13.1 - Profissionais de saúde - 2020

Conclusão

MUNICÍPIOS	PROFISSIONAIS DE SAÚDE - 2020					
	Assistente Social	Cirurgião Geral	Clínico Geral	Enfermeiro	Médico de Família	Pediatra
Japurá	2	0	0	11	4	0
Juruá	0	0	0	10	5	0
Jutaí	1	0	0	14	10	1
Lábrea	3	0	10	69	7	2
Manacapuru	22	2	12	64	18	3
Manaquiri	3	0	3	19	2	1
Manaus	410	184	996	3.174	179	636
Manicoré	5	2	9	28	7	0
Maraã	2	0	2	18	5	0
Maués	7	0	5	58	18	0
Nhamundá	6	0	2	29	7	0
Nova Olinda do Norte	4	1	12	30	2	0
Novo Airão	5	0	8	16	4	0
Novo Aripuanã	5	0	3	15	5	0
Parintins	25	1	22	110	17	3
Pauini	1	0	1	14	6	0
Presidente Figueiredo	9	1	6	35	9	1
Rio Preto da Eva	8	0	7	39	6	1
Santa Isabel do Rio Negro	1	0	5	20	1	1
Santo Antônio do Içá	2	0	3	28	7	0
São Gabriel da Cachoeira	4	1	15	105	24	1
São Paulo de Olivença	6	0	1	39	12	1
São Sebastião do Uatumã	2	0	3	13	5	0
Silves	5	0	2	15	5	0
Tabatinga	13	1	22	97	17	6
Tapauá	2	0	2	26	3	4
Tefé	13	2	15	58	13	0
Tonantins	2	0	2	17	7	0
Uarini	2	0	1	13	2	0
Urucará	2	0	1	13	6	1
Urucurituba	3	0	0	16	7	0
AMAZONAS	716	212	1.361	5.172	612	680

Fonte: Ministério da Saúde - Cadastro Nacional dos Estabelecimentos de Saúde do Brasil - CNES

Tabela 13.2 - Profissionais de saúde - 2021

Continua

MUNICÍPIOS	PROFISSIONAIS DE SAÚDE - 2021					
	Assistente Social	Cirurgião Geral	Clínico Geral	Enfermeiro	Médico de Família	Pediatra
Alvarães	2	0	2	13	2	1
Amaturá	2	0	4	21	3	1
Anamã	2	0	1	20	3	0
Anori	1	0	7	17	1	0
Apuí	1	0	5	22	5	0
Atalaia do Norte	2	0	2	45	2	0
Autazes	7	1	9	46	7	1
Barcelos	4	0	6	32	6	0
Barreirinha	4	0	7	51	5	1
Benjamin Constant	3	1	9	46	9	0
Beruri	1	0	4	19	4	0
Boa Vista do Ramos	2	0	1	21	6	1
Boca do Acre	3	1	12	36	5	1
Borba	8	0	4	46	7	0
Caapiranga	2	0	1	17	2	0
Canutama	2	0	3	9	3	0
Carauari	3	0	2	20	9	0
Careiro da Várzea	3	1	3	53	9	0
Careiro	8	0	5	20	11	0
Coari	19	2	15	83	9	2
Codajás	2	0	3	16	9	2
Eirunepé	4	1	3	40	8	0
Envira	2	0	4	19	7	0
Fonte Boa	5	0	1	30	10	0
Guajará	4	1	5	21	5	1
Humaitá	8	5	16	61	14	2
Ipixuna	1	0	2	18	4	0
Irlanduba	19	2	7	77	25	0
Itacoatiara	27	3	24	110	18	6
Itamarati	2	0	0	6	4	0
Itapiranga	1	0	5	18	2	1
Japurá	0	0	1	12	4	0
Juruá	0	0	0	10	6	0
Jutaí	0	0	0	14	10	1
Lábrea	7	0	10	73	10	3
Manacapuru	27	4	11	96	21	3
Manaquiri	3	1	4	22	3	1
Manaus	451	176	1.172	3.674	232	576
Manicoré	4	4	2	47	13	0

Tabela 13.2 - Profissionais de saúde - 2021

Conclusão

MUNICÍPIOS	PROFISSIONAIS DE SAÚDE - 2021					
	Assistente Social	Cirurgião Geral	Clínico Geral	Enfermeiro	Médico de Família	Pediatra
Maraã	2	0	1	21	7	0
Maués	7	0	10	56	20	0
Nhamundá	6	0	2	26	6	1
Nova Olinda do Norte	5	1	4	30	6	0
Novo Airão	3	0	3	14	5	0
Novo Aripuanã	5	0	3	15	4	1
Parintins	29	1	20	112	16	4
Pauini	1	0	3	17	6	0
Presidente Figueiredo	11	0	8	39	10	2
Rio Preto da Eva	11	0	5	36	11	1
Santa Isabel do Rio Negro	1	0	1	22	2	0
Santo Antônio do Içá	1	0	2	26	7	0
São Gabriel da Cachoeira	5	1	17	92	22	1
São Paulo de Olivença	4	0	2	37	13	1
São Sebastião do Uatumã	2	0	2	14	5	0
Silves	4	0	6	15	4	0
Tabatinga	12	1	23	97	14	5
Tapauá	4	0	3	28	3	2
Tefé	19	1	15	77	14	2
Tonantins	2	0	6	20	3	0
Uarini	2	0	1	12	2	0
Urucará	2	0	2	18	3	0
Urucurituba	3	0	1	18	7	0
AMAZONAS	1.574	416	3.024	11.686	1.406	1.248

Fonte: Ministério da Saúde - Cadastro Nacional dos Estabelecimentos de Saúde do Brasil - CNES

⁵⁵ A partir do processamento de junho de 2012, houve mudança na classificação da natureza e esfera dos estabelecimentos. Com isso, temos que:

Até maio de 2012 estas informações estão disponíveis como "Natureza" e "Esfera Administrativa".

De junho de 2012 a outubro de 2015, estão disponíveis tanto como "Natureza" e "Esfera Administrativa", como "Natureza Jurídica" e "Esfera Jurídica".

A partir de novembro de 2015, estão disponíveis como "Natureza Jurídica" e "Esfera Jurídica".

SEÇÃO 4
EDUCAÇÃO

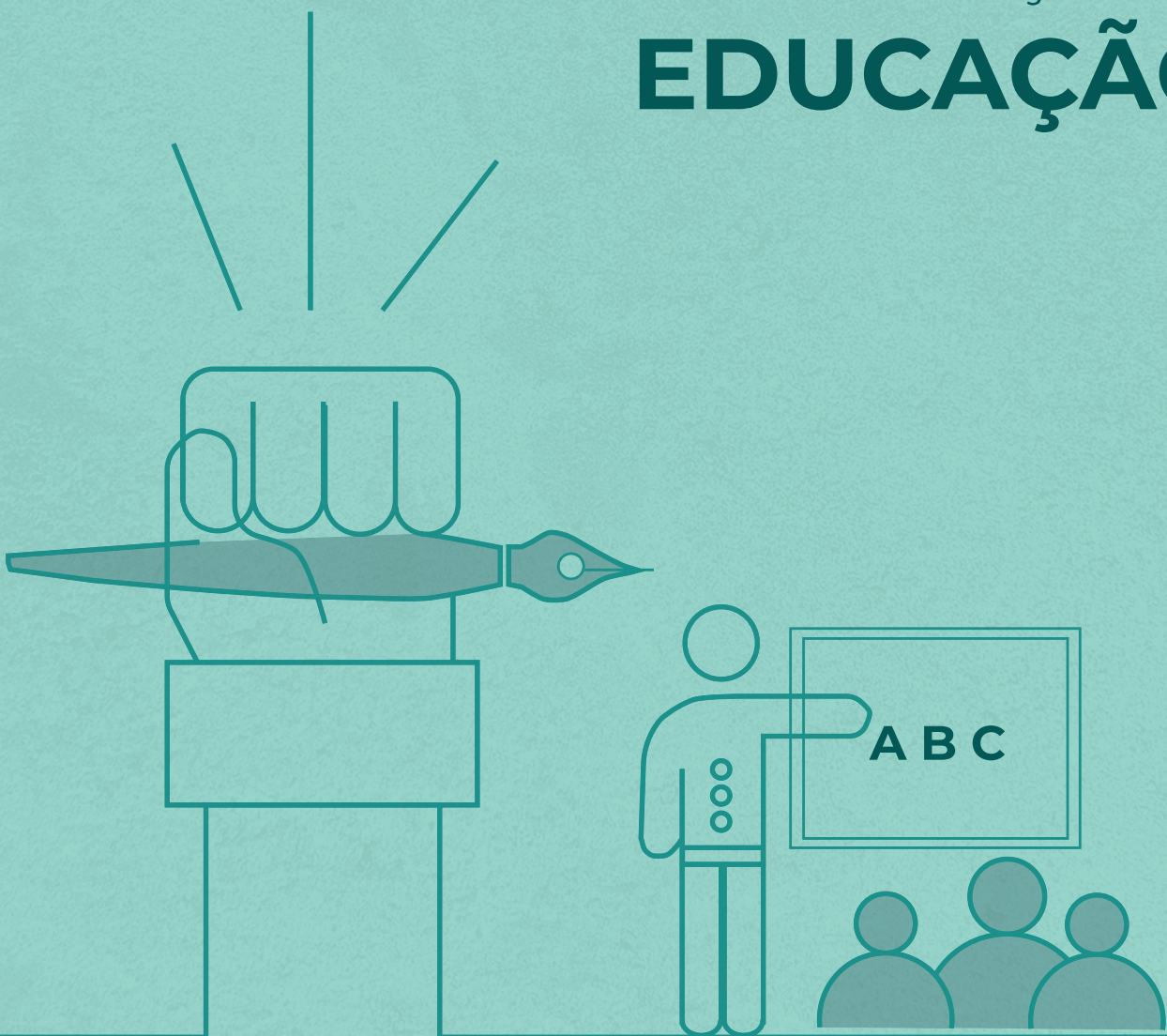

EDUCAÇÃO



1.175.457

Matriculas Iniciais no Amazonas em 2021



5.340

Número de Escolas no Amazonas em 2021



62.963

Corpo Docente no Amazonas em 2021

25

Instituições de Educação Superior

283

Cursos de Educação Superior **Pública**

400

Cursos de Educação Superior **Privada**

33.395

Matricula em cursos Superior **Federal**

18.426

Matricula em cursos Superior **Estadual**

120.639

Matricula em cursos Superior **Privado**

2.666

Concluintes de Educação Superior **Federal**

1.844

Concluintes de Educação Superior **Estadual**

15.444

Concluintes de Educação Superior **Privada**

CONTEÚDO

14

Características de Instrução da População

Médias de alunos por turma da educação básica - 2020 e 2021	239
Pessoas de 16 anos ou mais de idade, por grau de instrução e taxa de analfabetismo, segundo faixa etária - 2020 e 2021	240

15

Ensino Básico

Matrícula inicial, por dependência administrativa e nível de ensino, segundo os municípios - 2021	243
Corpo docente por dependência administrativa e nível de ensino, segundo os municípios - 2020	275
Corpo docente por dependência administrativa e nível de ensino, segundo os municípios - 2021	307
Número de estabelecimentos por dependência administrativa e nível de ensino, segundo os municípios - 2020 e 2021	339
Número de escolas por dependência administrativa e localização, segundo municípios - 2020	365
Número de escolas por dependência administrativa e localização, segundo municípios - 2021	373
Taxa de rendimento escolar, segundo a dependência administrativa, nos níveis de ensino fundamental e médio, segundo os municípios - 2020	381
Taxa de rendimento escolar, segundo a dependência administrativa, nos níveis de ensino fundamental e médio, segundo os municípios - 2021	393

16

Ensino Superior

Número de instituições de educação superior por organização acadêmica e localização (capital e interior), no Estado do Amazonas - 2018-2021	405
Número de docentes por organização acadêmica e regime de trabalho, no Estado do Amazonas - 2019- 2020	406
Número de docentes (em exercício e afastados), por organização acadêmica e grau de formação, no Estado do Amazonas - 2020	409
Número de docentes (em exercício e afastados), por organização acadêmica e grau de formação, no Estado do Amazonas - 2021	410

Número de docentes por organização acadêmica e sexo, no Estado do Amazonas - 2019 - 2021	411
Número de cursos de educação superior por organização acadêmica e localização (capital e interior), no Estado do Amazonas - 2019 - 2021	413
Número de vagas oferecidas, candidatos inscritos e ingressos, por vestibular nos cursos de educação superior por organização acadêmica - 2019 - 2021	415
Matrícula em cursos de educação superior por organização acadêmica e localização (capital e interior), no Estado do Amazonas - 2019- 2021	417
Matrícula em cursos de educação superior por organização acadêmica e sexo dos matriculados no Estado do Amazonas - 2019 - 2021	419
Número de concluintes de educação superior por organização acadêmica e localização (capital e interior), no Estado do Amazonas - 2019 - 2021	421
Número de concluintes de educação superior por organização acadêmica e sexo dos concluintes no Estado do Amazonas - 2020 - 2021	423
Instituições de educação superior por organização acadêmica e categoria administrativa no Estado do Amazonas - 2021	424

Capítulo 14

CARACTERÍSTICAS DE INSTRUÇÃO DA POPULAÇÃO

Tabela 14.1 - Médias de alunos por turma da educação básica - 2020 e 2021

DISCRIMINAÇÕES	2020 (Unidade)			2021 (Unidade)		
	Total	Urbana	Rural	Total	Urbana	Rural
Educação Infantil						
Creche	15,7	16,1	13,4	15,1	15,4	13,8
Pré-Escola	19,3	20,4	15,2	18,3	19,3	14,5
Ensino Fundamental						
1º Ano	22,5	23,7	16,4	21,4	22,7	15,5
2º ano	23,9	25,2	17,2	23,2	24,6	15,9
3º ano	24,7	26,2	18,3	23,4	25,4	15,5
4º ano	24,6	26,2	17,5	24,4	26,0	17,5
5º ano	25,5	27,4	18,1	24,3	26,7	15,9
6º ano	26,9	31,1	16,6	26,3	30,1	16,7
7º ano	27,2	31,7	16,3	27,2	31,5	16,7
8º ano	26,8	31,6	15,3	26,8	31,2	16,2
9º ano	26,8	32,0	14,5	26,9	31,8	15,3
Ensino Médio						
1ª série	29,3	35,7	15,6	29,5	34,6	17,1
2ª série	28,4	34,7	14,6	30,0	36,5	16,2
3ª série	27,7	34,3	14,0	29,0	35,8	15,1

Fonte: Instituto Nacional de Estudos e Pesquisas Educacionais Anísio Teixeira - INEP

Tabela 14.2 - Pessoas de 16 anos ou mais de idade, por grau de instrução e taxa de analfabetismo, segundo faixa etária - 2020 e 2021

Continua

GRAU DE INSTRUÇÃO	FAIXA ETÁRIA	2020	2021
Analfabeto	16 anos	24	27
	17 anos	119	84
	18 a 20 anos	827	734
	21 a 24 anos	1.808	1.684
	25 a 34 anos	7.429	6.579
	35 a 44 anos	15.811	13.800
	45 a 59 anos	33.600	29.426
	60 a 69 anos	23.918	21.959
	70 a 79 anos	18.556	16.114
	Superior a 79 anos	14.544	9.893
Total		116.636	100.300
Taxa de Analfabetismo (%) ⁵⁶	16 anos	0,001%	0,001%
	17 anos	0,01%	0,004%
	18 a 20 anos	0,04%	0,03%
	21 a 24 anos	0,08%	0,08%
	25 a 34 anos	0,34%	0,31%
	35 a 44 anos	0,73%	0,65%
	45 a 59 anos	1,55%	1,38%
	60 a 69 anos	1,10%	1,03%
	70 a 79 anos	0,85%	0,76%
	Superior a 79 anos	0,67%	0,46%
Ensino Fundamental Completo	16 anos	212	406
	17 anos	938	688
	18 a 20 anos	4.601	4.702
	21 a 24 anos	9.175	8.898
	25 a 34 anos	24.438	24.296
	35 a 44 anos	24.306	24.184
	45 a 59 anos	30.859	31.182
	60 a 69 anos	13.881	14.445
	70 a 79 anos	4.868	5.241
	Superior a 79 anos	1.046	1.043
Total		114.324	115.085
Ensino Fundamental Incompleto	16 anos	889	1.060
	17 anos	4.583	1.962
	18 a 20 anos	22.502	20.693

Tabela 14.2 - Pessoas de 16 anos ou mais de idade, por grau de instrução e taxa de analfabetismo, segundo faixa etária - 2020 e 2021

Continua

GRAU DE INSTRUÇÃO	FAIXA ETÁRIA	2020	2021
Ensino Fundamental Incompleto	21 a 24 anos	39.507	38.601
	25 a 34 anos	101.977	98.614
	35 a 44 anos	114.816	112.680
	45 a 59 anos	135.062	138.551
	60 a 69 anos	51.200	53.366
	70 a 79 anos	19.368	20.783
	Superior a 79 anos	4.232	4.216
Total		494.136	490.526
Ensino Médio Completo	16 anos	53	105
	17 anos	598	1.036
	18 a 20 anos	30.687	31.822
	21 a 24 anos	86.248	80.492
	25 a 34 anos	242.339	245.232
	35 a 44 anos	206.562	213.129
	45 a 59 anos	158.925	167.876
	60 a 69 anos	41.283	44.095
	70 a 79 anos	10.454	11.808
Superior a 79 anos	1.598	1.691	
Total		778.747	797.286
Ensino Médio Incompleto	16 anos	3.232	5.125
	17 anos	18.003	11.942
	18 a 20 anos	93.248	88.236
	21 a 24 anos	103.777	117.110
	25 a 34 anos	87.386	96.862
	35 a 44 anos	41.104	43.398
	45 a 59 anos	28.013	29.497
	60 a 69 anos	7.797	8.277
	70 a 79 anos	1.997	2.295
Superior a 79 anos	323	336	
Total		384.880	403.078
Ensino Superior Completo	16 anos	0	0
	17 anos	1	0
	18 a 20 anos	86	78
	21 a 24 anos	1.277	802
	25 a 34 anos	50.746	44.059

Tabela 14.2 - Pessoas de 16 anos ou mais de idade, por grau de instrução e taxa de analfabetismo, segundo faixa etária - 2020 e 2021

Conclusão

GRAU DE INSTRUÇÃO	FAIXA ETÁRIA	2020	2021
Ensino Superior Completo	35 a 44 anos	83.604	84.662
	45 a 59 anos	72.677	76.33
	60 a 69 anos	19.298	20.494
	70 a 79 anos	6.333	6.969
	Superior a 79 anos	826	954
Total		234.848	158.018
Ensino Superior Incompleto	16 anos	11	7
	17 anos	54	66
	18 a 20 anos	6.518	4.692
	21 a 24 anos	22.942	18.307
	25 a 34 anos	72.911	75.984
	35 a 44 anos	37.778	40.175
	45 a 59 anos	19.268	20.997
	60 a 69 anos	3.527	3.825
	70 a 79 anos	793	927
Superior a 79 anos	82	82	
Total		163.884	165.062
Total Geral		2.123.653	2.229.355

Fonte: Tribunal Superior Eleitoral - TSE, 2022

⁵⁶ A taxa de analfabetismo é o percentual de pessoas de determinada faixa etária que não sabe ler e escrever um recado ou bilhete simples no idioma que conhece no total de pessoas dessa mesma faixa etária.

Capítulo 15

ENSINO BÁSICO

Tabela 15.1 - Matrícula inicial, por dependência administrativa e nível de ensino, segundo os municípios - 2021

Continua

MUNICÍPIO	NÚMERO DE MATRÍCULA						
	Total	Educação Infantil	Ensino Fundamental	Ensino Médio	Ensino Especial	Ensino de Jovens e Adultos	Ensino Profissional
Alvarães							
Estadual							
Urbana	2.206	0	1.011	741	0	201	253
Rural	271	0	0	271	0	0	0
Total	2.477	0	1.011	1.012	0	201	253
Municipal							
Urbana	1.605	445	1.033	0	0	127	0
Rural	2.732	673	1.637	0	0	422	0
Total	4.337	1.118	2.670	0	0	549	0
Particular							
Urbana	0	0	0	0	0	0	0
Rural	0	0	0	0	0	0	0
Total	0	0	0	0	0	0	0
Federal							
Urbana	0	0	0	0	0	0	0
Rural	0	0	0	0	0	0	0
Total	0	0	0	0	0	0	0
Amaturá							
Estadual							
Urbana	767	0	365	306	0	96	0
Rural	407	0	41	287	0	31	48
Total	1.174	0	406	593	0	127	48
Municipal							
Urbana	1.126	401	725	0	0	0	0
Rural	1.969	472	1.399	0	0	98	0
Total	3.095	873	2.124	0	0	98	0
Particular							
Urbana	0	0	0	0	0	0	0
Rural	0	0	0	0	0	0	0
Total	0	0	0	0	0	0	0

Tabela 15.1 - Matrícula inicial, por dependência administrativa e nível de ensino, segundo os municípios - 2021

Continua

MUNICÍPIO	NÚMERO DE MATRÍCULA						
	Total	Educação Infantil	Ensino Fundamental	Ensino Médio	Ensino Especial	Ensino de Jovens e Adultos	Ensino Profissional
Federal							
Urbana	0	0	0	0	0	0	0
Rural	0	0	0	0	0	0	0
Total	0	0	0	0	0	0	0
Anamã							
Estadual							
Urbana	1.045	0	449	477	0	24	95
Rural	389	0	144	245	0	0	0
Total	1.434	0	593	722	0	24	95
Municipal							
Urbana	822	248	574	0	0	0	0
Rural	1.140	223	917	0	0	0	0
Total	1.962	471	1.491	0	0	0	0
Particular							
Urbana	0	0	0	0	0	0	0
Rural	0	0	0	0	0	0	0
Total	0	0	0	0	0	0	0
Federal							
Urbana	0	0	0	0	0	0	0
Rural	0	0	0	0	0	0	0
Total	0	0	0	0	0	0	0
Anori							
Estadual							
Urbana	1.582	0	750	500	0	176	156
Rural	157	0	0	157	0	0	0
Total	1.739	0	750	657	0	176	156
Municipal							
Urbana	1.929	486	1.372	0	0	71	0
Rural	667	117	539	0	0	11	0
Total	2.596	603	1.911	0	0	82	0
Particular							
Urbana	0	0	0	0	0	0	0
Rural	0	0	0	0	0	0	0
Total	0	0	0	0	0	0	0

Tabela 15.1 - Matrícula inicial, por dependência administrativa e nível de ensino, segundo os municípios - 2021

Continua

MUNICÍPIO	NÚMERO DE MATRÍCULA						
	Total	Educação Infantil	Ensino Fundamental	Ensino Médio	Ensino Especial	Ensino de Jovens e Adultos	Ensino Profissional
Federal							
Urbana	0	0	0	0	0	0	0
Rural	0	0	0	0	0	0	0
Total	0	0	0	0	0	0	0
Apuí							
Estadual							
Urbana	1.498	0	835	421	0	183	59
Rural	116	0	0	116	0	0	0
Total	1.614	0	835	537	0	183	59
Municipal							
Urbana	1.423	571	786	0	0	66	0
Rural	813	125	674	0	0	14	0
Total	2.236	696	1.460	0	0	80	0
Particular							
Urbana	0	0	0	0	0	0	0
Rural	0	0	0	0	0	0	0
Total	0	0	0	0	0	0	0
Federal							
Urbana	0	0	0	0	0	0	0
Rural	0	0	0	0	0	0	0
Total	0	0	0	0	0	0	0
Atalaia do Norte							
Estadual							
Urbana	1.903	0	991	681	0	132	99
Rural	265	0	150	80	0	35	0
Total	2.168	0	1.141	761	0	167	99
Municipal							
Urbana	1.387	434	809	0	0	144	0
Rural	1.534	347	1.095	0	0	92	0
Total	2.921	781	1.904	0	0	236	0
Particular							
Urbana	38	22	16	0	0	0	0
Rural	0	0	0	0	0	0	0
Total	38	22	16	0	0	0	0

Tabela 15.1 - Matrícula inicial, por dependência administrativa e nível de ensino, segundo os municípios - 2021

Continua

MUNICÍPIO	NÚMERO DE MATRÍCULA						
	Total	Educação Infantil	Ensino Fundamental	Ensino Médio	Ensino Especial	Ensino de Jovens e Adultos	Ensino Profissional
Federal							
Urbana	0	0	0	0	0	0	0
Rural	0	0	0	0	0	0	0
Total	0	0	0	0	0	0	0
Autazes							
Estadual							
Urbana	4.297	0	2.578	1.272	0	351	96
Rural	1.106	0	0	1.106	0	0	0
Total	5.403	0	2.578	2.378	0	351	96
Municipal							
Urbana	1.233	620	604	0	0	9	0
Rural	6.260	767	5.405	0	0	88	0
Total	7.493	1.387	6.009	0	0	97	0
Particular							
Urbana	0	0	0	0	0	0	0
Rural	0	0	0	0	0	0	0
Total	0	0	0	0	0	0	0
Federal							
Urbana	0	0	0	0	0	0	0
Rural	0	0	0	0	0	0	0
Total	0	0	0	0	0	0	0
Barcelos							
Estadual							
Urbana	2.254	0	1.089	622	0	391	152
Rural	339	0	179	160	0	0	0
Total	2.593	0	1.268	782	0	391	152
Municipal							
Urbana	1.416	656	760	0	0	0	0
Rural	1.551	256	1.167	0	0	128	0
Total	2.967	912	1.927	0	0	128	0
Particular							
Urbana	0	0	0	0	0	0	0
Rural	0	0	0	0	0	0	0
Total	0	0	0	0	0	0	0

Tabela 15.1 - Matrícula inicial, por dependência administrativa e nível de ensino, segundo os municípios - 2021

Continua

MUNICÍPIO	NÚMERO DE MATRÍCULA						
	Total	Educação Infantil	Ensino Fundamental	Ensino Médio	Ensino Especial	Ensino de Jovens e Adultos	Ensino Profissional
Federal							
Urbana	0	0	0	0	0	0	0
Rural	0	0	0	0	0	0	0
Total	0	0	0	0	0	0	0
Barreirinha							
Estadual							
Urbana	2.372	0	1.134	840	0	217	181
Rural	2.149	0	611	1.477	0	61	0
Total	4.521	0	1.745	2.317	0	278	181
Municipal							
Urbana	1.739	520	1.146	0	0	73	0
Rural	7.274	1.553	4.912	0	0	809	0
Total	9.013	2.073	6.058	0	0	882	0
Particular							
Urbana	0	0	0	0	0	0	0
Rural	0	0	0	0	0	0	0
Total	0	0	0	0	0	0	0
Federal							
Urbana	0	0	0	0	0	0	0
Rural	0	0	0	0	0	0	0
Total	0	0	0	0	0	0	0
Benjamin Constant							
Estadual							
Urbana	2.818	0	1.067	1.327	0	171	253
Rural	893	0	15	878	0	0	0
Total	3.711	0	1.082	2.205	0	171	253
Municipal							
Urbana	4.211	914	3.232	0	0	65	0
Rural	5.885	1.238	4.612	0	0	35	0
Total	10.096	2.152	7.844	0	0	100	0
Particular							
Urbana	95	42	51	0	2	0	0
Rural	0	0	0	0	0	0	0
Total	95	42	51	0	2	0	0

Tabela 15.1 - Matrícula inicial, por dependência administrativa e nível de ensino, segundo os municípios - 2021

Continua

MUNICÍPIO	NÚMERO DE MATRÍCULA						
	Total	Educação Infantil	Ensino Fundamental	Ensino Médio	Ensino Especial	Ensino de Jovens e Adultos	Ensino Profissional
Federal							
Urbana	0	0	0	0	0	0	0
Rural	0	0	0	0	0	0	0
Total	0	0	0	0	0	0	0
Beruri							
Estadual							
Urbana	1.777	0	761	758	0	230	28
Rural	433	0	0	433	0	0	0
Total	2.210	0	761	1.191	0	230	28
Municipal							
Urbana	2.143	306	1.722	0	0	115	0
Rural	3.556	467	3.023	0	0	66	0
Total	5.699	773	4.745	0	0	181	0
Particular							
Urbana	0	0	0	0	0	0	0
Rural	0	0	0	0	0	0	0
Total	0	0	0	0	0	0	0
Federal							
Urbana	0	0	0	0	0	0	0
Rural	0	0	0	0	0	0	0
Total	0	0	0	0	0	0	0
Boa Vista do Ramos							
Estadual							
Urbana	1.935	0	1.018	606	0	181	130
Rural	518	0	0	518	0	0	0
Total	2.453	0	1.018	1.124	0	181	130
Municipal							
Urbana	1.521	565	883	0	0	73	0
Rural	2.360	553	1.571	0	0	236	0
Total	3.881	1.118	2.454	0	0	309	0
Particular							
Urbana	38	0	9	0	0	29	0
Rural	0	0	0	0	0	0	0
Total	38	0	9	0	0	29	0

Tabela 15.1 - Matrícula inicial, por dependência administrativa e nível de ensino, segundo os municípios - 2021

Continua

MUNICÍPIO	NÚMERO DE MATRÍCULA						
	Total	Educação Infantil	Ensino Fundamental	Ensino Médio	Ensino Especial	Ensino de Jovens e Adultos	Ensino Profissional
Federal							
Urbana	0	0	0	0	0	0	0
Rural	0	0	0	0	0	0	0
Total	0	0	0	0	0	0	0
Boca do Acre							
Estadual							
Urbana	3.785	0	2.147	1.336	0	173	129
Rural	516	0	176	340	0	0	0
Total	4.301	0	2.323	1.676	0	173	129
Municipal							
Urbana	2.145	614	1.472	0	0	59	0
Rural	2.754	249	2.448	0	0	57	0
Total	4.899	863	3.920	0	0	116	0
Particular							
Urbana	126	34	92	0	0	0	0
Rural	0	0	0	0	0	0	0
Total	126	34	92	0	0	0	0
Federal							
Urbana	75	0	0	0	0	0	75
Rural	0	0	0	0	0	0	0
Total	75	0	0	0	0	0	75
Borba							
Estadual							
Urbana	3.419	0	2.056	951	0	121	291
Rural	1.449	0	505	912	0	32	0
Total	4.868	0	2.561	1.863	0	153	291
Municipal							
Urbana	2.381	980	1.266	0	0	135	0
Rural	4.380	859	3.324	0	0	197	0
Total	6.761	1.839	4.590	0	0	332	0
Particular							
Urbana	0	0	0	0	0	0	0
Rural	0	0	0	0	0	0	0
Total	0	0	0	0	0	0	0

Tabela 15.1 - Matrícula inicial, por dependência administrativa e nível de ensino, segundo os municípios - 2021

Continua

MUNICÍPIO	NÚMERO DE MATRÍCULA						
	Total	Educação Infantil	Ensino Fundamental	Ensino Médio	Ensino Especial	Ensino de Jovens e Adultos	Ensino Profissional
Federal							
Urbana	0	0	0	0	0	0	0
Rural	0	0	0	0	0	0	0
Total	0	0	0	0	0	0	0
Caapiranga							
Estadual							
Urbana	1.071	0	554	322	0	107	88
Rural	516	0	136	380	0	0	0
Total	1.587	0	690	702	0	107	88
Municipal							
Urbana	815	414	353	0	0	48	0
Rural	2.067	468	1.418	0	0	181	0
Total	2.882	882	1.771	0	0	229	0
Particular							
Urbana	0	0	0	0	0	0	0
Rural	0	0	0	0	0	0	0
Total	0	0	0	0	0	0	0
Federal							
Urbana	0	0	0	0	0	0	0
Rural	0	0	0	0	0	0	0
Total	0	0	0	0	0	0	0
Canutama							
Estadual							
Urbana	1.525	0	723	318	0	312	172
Rural	139	0	0	139	0	0	0
Total	1.664	0	723	457	0	312	172
Municipal							
Urbana	914	255	659	0	0	0	0
Rural	1.587	186	1.069	0	0	332	0
Total	2.501	441	1.728	0	0	332	0
Particular							
Urbana	0	0	0	0	0	0	0
Rural	0	0	0	0	0	0	0
Total	0	0	0	0	0	0	0

Tabela 15.1 - Matrícula inicial, por dependência administrativa e nível de ensino, segundo os municípios - 2021

Continua

MUNICÍPIO	NÚMERO DE MATRÍCULA						
	Total	Educação Infantil	Ensino Fundamental	Ensino Médio	Ensino Especial	Ensino de Jovens e Adultos	Ensino Profissional
Federal							
Urbana	0	0	0	0	0	0	0
Rural	0	0	0	0	0	0	0
Total	0	0	0	0	0	0	0
Carauari							
Estadual							
Urbana	4.475	0	2.765	1.247	0	381	82
Rural	330	0	0	330	0	0	0
Total	4.805	0	2.765	1.577	0	381	82
Municipal							
Urbana	3.448	1.253	1.844	0	0	351	0
Rural	1.736	366	1.249	0	0	121	0
Total	5.184	1.619	3.093	0	0	472	0
Particular							
Urbana	0	0	0	0	0	0	0
Rural	0	0	0	0	0	0	0
Total	0	0	0	0	0	0	0
Federal							
Urbana	0	0	0	0	0	0	0
Rural	0	0	0	0	0	0	0
Total	0	0	0	0	0	0	0
Careiro							
Estadual							
Urbana	1.892	0	998	765	0	47	82
Rural	1.751	0	618	1.029	0	104	0
Total	3.643	0	1.616	1.794	0	151	82
Municipal							
Urbana	2.315	644	1.241	0	0	430	0
Rural	5.763	1.138	3.763	0	0	862	0
Total	8.078	1.782	5.004	0	0	1.292	0
Particular							
Urbana	139	139	0	0	0	0	0
Rural	0	0	0	0	0	0	0
Total	139	139	0	0	0	0	0

Tabela 15.1 - Matrícula inicial, por dependência administrativa e nível de ensino, segundo os municípios - 2021

Continua

MUNICÍPIO	NÚMERO DE MATRÍCULA						
	Total	Educação Infantil	Ensino Fundamental	Ensino Médio	Ensino Especial	Ensino de Jovens e Adultos	Ensino Profissional
Federal							
Urbana	0	0	0	0	0	0	0
Rural	0	0	0	0	0	0	0
Total	0	0	0	0	0	0	0
Careiro da Várzea							
Estadual							
Urbana	641	0	192	323	0	93	33
Rural	1.569	0	656	843	0	70	0
Total	2.210	0	848	1.166	0	163	33
Municipal							
Urbana	842	239	592	0	0	11	0
Rural	2.648	467	2.108	0	0	73	0
Total	3.490	706	2.700	0	0	84	0
Particular							
Urbana	0	0	0	0	0	0	0
Rural	0	0	0	0	0	0	0
Total	0	0	0	0	0	0	0
Federal							
Urbana	0	0	0	0	0	0	0
Rural	0	0	0	0	0	0	0
Total	0	0	0	0	0	0	0
Coari							
Estadual							
Urbana	9.249	0	5.683	2.620	0	793	153
Rural	749	0	0	738	0	11	0
Total	9.998	0	5.683	3.358	0	804	153
Municipal							
Urbana	6.193	1.789	4.094	0	0	310	0
Rural	4.994	400	4.594	0	0	0	0
Total	11.187	2.189	8.688	0	0	310	0
Particular							
Urbana	614	119	365	12	6	82	30
Rural	0	0	0	0	0	0	0
Total	614	119	365	12	6	82	30

Tabela 15.1 - Matrícula inicial, por dependência administrativa e nível de ensino, segundo os municípios - 2021

Continua

MUNICÍPIO	NÚMERO DE MATRÍCULA						
	Total	Educação Infantil	Ensino Fundamental	Ensino Médio	Ensino Especial	Ensino de Jovens e Adultos	Ensino Profissional
Federal							
Urbana	961	0	0	378	9	31	543
Rural	0	0	0	0	0	0	0
Total	961	0	0	378	9	31	543
Codajás							
Estadual							
Urbana	3.648	0	2.195	962	0	383	108
Rural	257	0	0	257	0	0	0
Total	3.905	0	2.195	1.219	0	383	108
Municipal							
Urbana	1.818	618	1.156	0	0	44	0
Rural	1.252	127	1.097	0	0	28	0
Total	3.070	745	2.253	0	0	72	0
Particular							
Urbana	0	0	0	0	0	0	0
Rural	0	0	0	0	0	0	0
Total	0	0	0	0	0	0	0
Federal							
Urbana	0	0	0	0	0	0	0
Rural	0	0	0	0	0	0	0
Total	0	0	0	0	0	0	0
Eirunepé							
Estadual							
Urbana	5.578	0	3.624	1.325	0	570	59
Rural	0	0	0	0	0	0	0
Total	5.578	0	3.624	1.325	0	570	59
Municipal							
Urbana	3.506	1.463	1.752	0	64	227	0
Rural	3.412	538	2.302	0	0	572	0
Total	6.918	2.001	4.054	0	64	799	0
Particular							
Urbana	160	65	95	0	0	0	0
Rural	0	0	0	0	0	0	0
Total	160	65	95	0	0	0	0

Tabela 15.1 - Matrícula inicial, por dependência administrativa e nível de ensino, segundo os municípios - 2021

Continua

MUNICÍPIO	NÚMERO DE MATRÍCULA						
	Total	Educação Infantil	Ensino Fundamental	Ensino Médio	Ensino Especial	Ensino de Jovens e Adultos	Ensino Profissional
Federal							
Urbana	882	0	0	303	8	67	504
Rural	0	0	0	0	0	0	0
Total	882	0	0	303	8	67	504
Envira							
Estadual							
Urbana	2.177	0	1.238	555	0	206	178
Rural	0	0	0	0	0	0	0
Total	2.177	0	1.238	555	0	206	178
Municipal							
Urbana	1.972	609	1.251	0	0	112	0
Rural	1.184	166	963	0	0	55	0
Total	3.156	775	2.214	0	0	167	0
Particular							
Urbana	0	0	0	0	0	0	0
Rural	0	0	0	0	0	0	0
Total	0	0	0	0	0	0	0
Federal							
Urbana	0	0	0	0	0	0	0
Rural	0	0	0	0	0	0	0
Total	0	0	0	0	0	0	0
Fonte Boa							
Estadual							
Urbana	2.739	0	1.318	959	0	270	192
Rural	201	0	0	201	0	0	0
Total	2.940	0	1.318	1.160	0	270	192
Municipal							
Urbana	3.809	1.185	2.287	0	0	337	0
Rural	2.587	486	2.021	0	0	80	0
Total	6.396	1.671	4.308	0	0	417	0
Particular							
Urbana	0	0	0	0	0	0	0
Rural	0	0	0	0	0	0	0
Total	0	0	0	0	0	0	0

Tabela 15.1 - Matrícula inicial, por dependência administrativa e nível de ensino, segundo os municípios - 2021

Continua

MUNICÍPIO	NÚMERO DE MATRÍCULA						
	Total	Educação Infantil	Ensino Fundamental	Ensino Médio	Ensino Especial	Ensino de Jovens e Adultos	Ensino Profissional
Federal							
Urbana	0	0	0	0	0	0	0
Rural	0	0	0	0	0	0	0
Total	0	0	0	0	0	0	0
Guajará							
Estadual							
Urbana	1.760	0	854	632	0	137	137
Rural	444	0	297	147	0	0	0
Total	2.204	0	1.151	779	0	137	137
Municipal							
Urbana	1.497	562	935	0	0	0	0
Rural	901	259	642	0	0	0	0
Total	2.398	821	1.577	0	0	0	0
Particular							
Urbana	0	0	0	0	0	0	0
Rural	0	0	0	0	0	0	0
Total	0	0	0	0	0	0	0
Federal							
Urbana	0	0	0	0	0	0	0
Rural	0	0	0	0	0	0	0
Total	0	0	0	0	0	0	0
Humaitá							
Estadual							
Urbana	4.783	0	2.335	1.938	0	399	111
Rural	454	0	46	408	0	0	0
Total	5.237	0	2.381	2.346	0	399	111
Municipal							
Urbana	5.064	1.388	3.478	0	0	198	0
Rural	3.597	495	2.888	0	0	214	0
Total	8.661	1.883	6.366	0	0	412	0
Particular							
Urbana	735	277	410	31	17	0	0
Rural	0	0	0	0	0	0	0
Total	735	277	410	31	17	0	0

Tabela 15.1 - Matrícula inicial, por dependência administrativa e nível de ensino, segundo os municípios - 2021

Continua

MUNICÍPIO	NÚMERO DE MATRÍCULA						
	Total	Educação Infantil	Ensino Fundamental	Ensino Médio	Ensino Especial	Ensino de Jovens e Adultos	Ensino Profissional
Federal							
Urbana	0	0	0	0	0	0	0
Rural	768	0	0	275	1	24	468
Total	768	0	0	275	1	24	468
Ipixuna							
Estadual							
Urbana	2.071	0	1.157	753	0	75	86
Rural	406	0	275	106	0	25	0
Total	2.477	0	1.432	859	0	100	86
Municipal							
Urbana	1.483	414	1.003	0	0	66	0
Rural	1.225	188	1.037	0	0	0	0
Total	2.708	602	2.040	0	0	66	0
Particular							
Urbana	0	0	0	0	0	0	0
Rural	0	0	0	0	0	0	0
Total	0	0	0	0	0	0	0
Federal							
Urbana	0	0	0	0	0	0	0
Rural	0	0	0	0	0	0	0
Total	0	0	0	0	0	0	0
Iranduba							
Estadual							
Urbana	2.396	0	665	1.140	0	514	77
Rural	3.390	0	1.067	2.220	0	103	0
Total	5.786	0	1.732	3.360	0	617	77
Municipal							
Urbana	3.961	744	3.012	0	0	205	0
Rural	7.940	1.342	6.131	0	79	388	0
Total	11.901	2.086	9.143	0	79	593	0
Particular							
Urbana	262	16	242	0	4	0	0
Rural	0	0	0	0	0	0	0
Total	262	16	242	0	4	0	0

Tabela 15.1 - Matrícula inicial, por dependência administrativa e nível de ensino, segundo os municípios - 2021

Continua

MUNICÍPIO	NÚMERO DE MATRÍCULA						
	Total	Educação Infantil	Ensino Fundamental	Ensino Médio	Ensino Especial	Ensino de Jovens e Adultos	Ensino Profissional
Federal							
Urbana	0	0	0	0	0	0	0
Rural	182	0	0	0	1	0	181
Total	182	0	0	0	1	0	181
Itacoatiara							
Estadual							
Urbana	8.737	0	4.154	3.734	0	542	307
Rural	2.668	0	519	2.082	0	67	0
Total	11.405	0	4.673	5.816	0	609	307
Municipal							
Urbana	8.452	2.174	5.873	0	0	405	0
Rural	9.207	1.231	6.978	0	0	998	0
Total	17.659	3.405	12.851	0	0	1.403	0
Particular							
Urbana	1.561	278	1.013	112	18	90	50
Rural	0	0	0	0	0	0	0
Total	1.545	278	986	112	29	90	50
Federal							
Urbana	0	0	0	0	0	0	0
Rural	846	0	0	341	7	0	498
Total	846	0	0	341	7	0	498
Itamarati							
Estadual							
Urbana	1.288	0	656	326	0	247	59
Rural	81	0	0	0	0	81	0
Total	1.369	0	656	326	0	328	59
Municipal							
Urbana	1.618	538	960	0	0	120	0
Rural	1.223	136	1.014	0	0	73	0
Total	2.841	674	1.974	0	0	193	0
Particular							
Urbana	0	0	0	0	0	0	0
Rural	0	0	0	0	0	0	0
Total	0	0	0	0	0	0	0

Tabela 15.1 - Matrícula inicial, por dependência administrativa e nível de ensino, segundo os municípios - 2021

Continua

MUNICÍPIO	NÚMERO DE MATRÍCULA						
	Total	Educação Infantil	Ensino Fundamental	Ensino Médio	Ensino Especial	Ensino de Jovens e Adultos	Ensino Profissional
Federal							
Urbana	0	0	0	0	0	0	0
Rural	0	0	0	0	0	0	0
Total	0	0	0	0	0	0	0
Itapiranga							
Estadual							
Urbana	1.423	0	731	379	0	210	103
Rural	72	0	0	72	0	0	0
Total	1.495	0	731	451	0	210	103
Municipal							
Urbana	1.267	367	758	0	0	142	0
Rural	546	119	397	0	0	30	0
Total	1.813	486	1.155	0	0	172	0
Particular							
Urbana	0	0	0	0	0	0	0
Rural	0	0	0	0	0	0	0
Total	0	0	0	0	0	0	0
Federal							
Urbana	0	0	0	0	0	0	0
Rural	0	0	0	0	0	0	0
Total	0	0	0	0	0	0	0
Japurá							
Estadual							
Urbana	848	0	416	224	0	135	73
Rural	227	0	76	151	0	0	0
Total	1.075	0	492	375	0	135	73
Municipal							
Urbana	1.137	379	727	0	0	31	0
Rural	1.736	424	903	0	0	409	0
Total	2.873	803	1.630	0	0	440	0
Particular							
Urbana	0	0	0	0	0	0	0
Rural	0	0	0	0	0	0	0
Total	0	0	0	0	0	0	0

Tabela 15.1 - Matrícula inicial, por dependência administrativa e nível de ensino, segundo os municípios - 2021

Continua

MUNICÍPIO	NÚMERO DE MATRÍCULA						
	Total	Educação Infantil	Ensino Fundamental	Ensino Médio	Ensino Especial	Ensino de Jovens e Adultos	Ensino Profissional
Federal							
Urbana	0	0	0	0	0	0	0
Rural	0	0	0	0	0	0	0
Total	0	0	0	0	0	0	0
Juruá							
Estadual							
Urbana	1.617	0	985	417	0	133	82
Rural	282	0	57	183	0	42	0
Total	1.899	0	1.042	600	0	175	82
Municipal							
Urbana	1.326	586	549	0	0	191	0
Rural	1.328	299	922	0	0	107	0
Total	2.654	885	1.471	0	0	298	0
Particular							
Urbana	0	0	0	0	0	0	0
Rural	0	0	0	0	0	0	0
Total	0	0	0	0	0	0	0
Federal							
Urbana	0	0	0	0	0	0	0
Rural	0	0	0	0	0	0	0
Total	0	0	0	0	0	0	0
Jutaí							
Estadual							
Urbana	2.571	0	1.137	990	0	273	171
Rural	378	0	69	309	0	0	0
Total	2.949	0	1.206	1.299	0	273	171
Municipal							
Urbana	3.677	1.008	2.530	0	0	139	0
Rural	3.898	823	2.833	0	0	242	0
Total	7.575	1.831	5.363	0	0	381	0
Particular							
Urbana	0	0	0	0	0	0	0
Rural	0	0	0	0	0	0	0
Total	0	0	0	0	0	0	0

Tabela 15.1 - Matrícula inicial, por dependência administrativa e nível de ensino, segundo os municípios - 2021

Continua

MUNICÍPIO	NÚMERO DE MATRÍCULA						
	Total	Educação Infantil	Ensino Fundamental	Ensino Médio	Ensino Especial	Ensino de Jovens e Adultos	Ensino Profissional
Federal							
Urbana	0	0	0	0	0	0	0
Rural	0	0	0	0	0	0	0
Total	0	0	0	0	0	0	0
Lábrea							
Estadual							
Urbana	4.252	0	2.406	1.094	0	514	238
Rural	376	0	0	376	0	0	0
Total	4.628	0	2.406	1.470	0	514	238
Municipal							
Urbana	3.942	1.061	2.715	0	0	166	0
Rural	3.282	211	2.779	0	0	292	0
Total	7.224	1.272	5.494	0	0	458	0
Particular							
Urbana	0	0	0	0	0	0	0
Rural	0	0	0	0	0	0	0
Total	0	0	0	0	0	0	0
Federal							
Urbana	953	0	0	411	6	0	536
Rural	0	0	0	0	0	0	0
Total	953	0	0	411	6	0	536
Manacapuru							
Estadual							
Urbana	10.115	0	5.094	4.101	0	803	117
Rural	2.557	0	549	1.932	0	76	0
Total	12.672	0	5.643	6.033	0	879	117
Municipal							
Urbana	8.942	2.562	6.095	0	0	285	0
Rural	8.701	1.425	7.265	0	0	11	0
Total	17.643	3.987	13.360	0	0	296	0
Particular							
Urbana	952	217	455	0	15	245	20
Rural	286	1	18	0	143	124	0
Total	1.095	217	455	0	158	245	20

Tabela 15.1 - Matrícula inicial, por dependência administrativa e nível de ensino, segundo os municípios - 2021

Continua

MUNICÍPIO	NÚMERO DE MATRÍCULA						
	Total	Educação Infantil	Ensino Fundamental	Ensino Médio	Ensino Especial	Ensino de Jovens e Adultos	Ensino Profissional
Federal							
Urbana	250	0	0	0	0	0	250
Rural	0	0	0	0	0	0	0
Total	250	0	0	0	0	0	250
Manaquiri							
Estadual							
Urbana	932	0	258	485	0	120	69
Rural	670	0	0	670	0	0	0
Total	1.602	0	258	1.155	0	120	69
Municipal							
Urbana	1.615	354	1.146	0	58	57	0
Rural	2.435	380	1.851	0	0	204	0
Total	4.050	734	2.997	0	58	261	0
Particular							
Urbana	0	0	0	0	0	0	0
Rural	0	0	0	0	0	0	0
Total	0	0	0	0	0	0	0
Federal							
Urbana	0	0	0	0	0	0	0
Rural	0	0	0	0	0	0	0
Total	0	0	0	0	0	0	0
Manaus							
Estadual							
Urbana	228.719	0	103.221	98.409	349	24.985	1.755
Rural	1.297	0	19	1.278	0	0	0
Total	230.016	0	103.240	99.687	349	24.985	1.755
Municipal							
Urbana	239.309	49.107	176.330	0	1.343	12.529	0
Rural	11.962	1.730	9.944	0	0	288	0
Total	251.271	50.837	186.274	0	1.343	12.817	0
Particular							
Urbana	69.642	11.706	42.119	8.034	125	1.190	6.468
Rural	63	0	0	0	0	0	63
Total	69.705	11.706	42.119	8.034	125	1.190	6.531

Tabela 15.1 - Matrícula inicial, por dependência administrativa e nível de ensino, segundo os municípios - 2021

Continua

MUNICÍPIO	NÚMERO DE MATRÍCULA						
	Total	Educação Infantil	Ensino Fundamental	Ensino Médio	Ensino Especial	Ensino de Jovens e Adultos	Ensino Profissional
Federal							
Urbana	4.567	0	807	666	42	266	2.786
Rural	0	0	0	0	0	0	0
Total	4.567	0	807	666	42	266	2.786
Manicoré							
Estadual							
Urbana	3.833	0	2.021	1.476	0	237	99
Rural	1.823	0	447	1.236	0	140	0
Total	5.656	0	2.468	2.712	0	377	99
Municipal							
Urbana	3.858	1.642	2.046	0	0	170	0
Rural	6.955	1.683	4.868	0	0	404	0
Total	10.813	3.325	6.914	0	0	574	0
Particular							
Urbana	228	1	22	0	114	91	0
Rural	0	0	0	0	0	0	0
Total	228	1	22	0	114	91	0
Federal							
Urbana	0	0	0	0	0	0	0
Rural	0	0	0	0	0	0	0
Total	0	0	0	0	0	0	0
Maraã							
Estadual							
Urbana	2.006	0	1.085	368	0	436	117
Rural	500	0	0	482	0	18	0
Total	2.506	0	1.085	850	0	454	117
Municipal							
Urbana	1.426	601	691	0	0	134	0
Rural	3.480	802	2.278	0	0	400	0
Total	4.906	1.403	2.969	0	0	534	0
Particular							
Urbana	0	0	0	0	0	0	0
Rural	0	0	0	0	0	0	0
Total	0	0	0	0	0	0	0

Tabela 15.1 - Matrícula inicial, por dependência administrativa e nível de ensino, segundo os municípios - 2021

Continua

MUNICÍPIO	NÚMERO DE MATRÍCULA						
	Total	Educação Infantil	Ensino Fundamental	Ensino Médio	Ensino Especial	Ensino de Jovens e Adultos	Ensino Profissional
Federal							
Urbana	0	0	0	0	0	0	0
Rural	0	0	0	0	0	0	0
Total	0	0	0	0	0	0	0
Maués							
Estadual							
Urbana	5.470	0	2.845	1.796	0	678	151
Rural	1.448	0	92	1.295	0	61	0
Total	6.918	0	2.937	3.091	0	739	151
Municipal							
Urbana	4.073	1.196	2.877	0	0	0	0
Rural	7.650	922	6.557	0	0	171	0
Total	11.723	2.118	9.434	0	0	171	0
Particular							
Urbana	520	197	155	0	5	163	0
Rural	0	0	0	0	0	0	0
Total	616	197	155	0	101	163	0
Federal							
Urbana	856	0	0	329	5	70	452
Rural	0	0	0	0	0	0	0
Total	856	0	0	329	5	70	452
Nhamundá							
Estadual							
Urbana	1.615	0	812	516	0	128	159
Rural	731	0	97	634	0	0	0
Total	2.346	0	909	1.150	0	128	159
Municipal							
Urbana	904	369	535	0	0	0	0
Rural	2.570	631	1.939	0	0	0	0
Total	3.474	1.000	2.474	0	0	0	0
Particular							
Urbana	0	0	0	0	0	0	0
Rural	0	0	0	0	0	0	0
Total	0	0	0	0	0	0	0

Tabela 15.1 - Matrícula inicial, por dependência administrativa e nível de ensino, segundo os municípios - 2021

Continua

MUNICÍPIO	NÚMERO DE MATRÍCULA						
	Total	Educação Infantil	Ensino Fundamental	Ensino Médio	Ensino Especial	Ensino de Jovens e Adultos	Ensino Profissional
Federal							
Urbana	0	0	0	0	0	0	0
Rural	0	0	0	0	0	0	0
Total	0	0	0	0	0	0	0
Nova Olinda do Norte							
Estadual							
Urbana	3.044	0	1.493	1.248	0	179	124
Rural	732	0	0	732	0	0	0
Total	3.776	0	1.493	1.980	0	179	124
Municipal							
Urbana	2.855	935	1.637	0	169	114	0
Rural	3.451	524	2.687	0	0	240	0
Total	6.306	1.459	4.324	0	169	354	0
Particular							
Urbana	156	48	105	0	3	0	0
Rural	0	0	0	0	0	0	0
Total	156	48	105	0	3	0	0
Federal							
Urbana	0	0	0	0	0	0	0
Rural	0	0	0	0	0	0	0
Total	0	0	0	0	0	0	0
Novo Airão							
Estadual							
Urbana	1.506	0	659	650	0	155	42
Rural	184	0	0	153	0	31	0
Total	1.690	0	659	803	0	186	42
Municipal							
Urbana	2.063	373	1.491	0	0	199	0
Rural	915	98	668	0	0	149	0
Total	2.978	471	2.159	0	0	348	0
Particular							
Urbana	0	0	0	0	0	0	0
Rural	0	0	0	0	0	0	0
Total	0	0	0	0	0	0	0

Tabela 15.1 - Matrícula inicial, por dependência administrativa e nível de ensino, segundo os municípios - 2021

Continua

MUNICÍPIO	NÚMERO DE MATRÍCULA						
	Total	Educação Infantil	Ensino Fundamental	Ensino Médio	Ensino Especial	Ensino de Jovens e Adultos	Ensino Profissional
Federal							
Urbana	0	0	0	0	0	0	0
Rural	0	0	0	0	0	0	0
Total	0	0	0	0	0	0	0
Novo Aripuanã							
Estadual							
Urbana	2.836	0	1.607	855	0	228	146
Rural	338	0	42	296	0	0	0
Total	3.174	0	1.649	1.151	0	228	146
Municipal							
Urbana	1.683	674	961	0	0	48	0
Rural	1.223	276	934	0	0	13	0
Total	2.906	950	1.895	0	0	61	0
Particular							
Urbana	0	0	0	0	0	0	0
Rural	0	0	0	0	0	0	0
Total	0	0	0	0	0	0	0
Federal							
Urbana	0	0	0	0	0	0	0
Rural	0	0	0	0	0	0	0
Total	0	0	0	0	0	0	0
Parintins							
Estadual							
Urbana	11.463	0	6.463	4.386	0	435	179
Rural	2.438	0	451	1.960	0	27	0
Total	13.901	0	6.914	6.346	0	462	179
Municipal							
Urbana	8.660	3.122	5.329	0	0	209	0
Rural	8.075	1.611	6.266	0	0	198	0
Total	16.735	4.733	11.595	0	0	407	0
Particular							
Urbana	1.040	130	255	0	163	68	424
Rural	0	0	0	0	0	0	0
Total	1.040	130	255	0	163	68	424

Tabela 15.1 - Matrícula inicial, por dependência administrativa e nível de ensino, segundo os municípios - 2021

Continua

MUNICÍPIO	NÚMERO DE MATRÍCULA						
	Total	Educação Infantil	Ensino Fundamental	Ensino Médio	Ensino Especial	Ensino de Jovens e Adultos	Ensino Profissional
Federal							
Urbana	969	0	0	287	4	65	613
Rural	0	0	0	0	0	0	0
Total	969	0	0	287	4	65	613
Pauini							
Estadual							
Urbana	1.776	0	873	513	0	270	120
Rural	246	0	164	38	0	44	0
Total	2.022	0	1.037	551	0	314	120
Municipal							
Urbana	1.949	499	1.324	0	0	126	0
Rural	1.443	14	1.429	0	0	0	0
Total	3.392	513	2.753	0	0	126	0
Particular							
Urbana	0	0	0	0	0	0	0
Rural	0	0	0	0	0	0	0
Total	0	0	0	0	0	0	0
Federal							
Urbana	0	0	0	0	0	0	0
Rural	0	0	0	0	0	0	0
Total	0	0	0	0	0	0	0
Presidente Figueiredo							
Estadual							
Urbana	1.786	0	485	854	0	328	119
Rural	665	0	0	177	0	488	0
Total	2.451	0	485	1.031	0	816	119
Municipal							
Urbana	3.936	847	2.828	0	0	261	0
Rural	4.234	763	2.789	0	0	682	0
Total	8.170	1.610	5.617	0	0	943	0
Particular							
Urbana	216	26	99	0	4	87	0
Rural	0	0	0	0	0	0	0
Total	216	26	99	0	4	87	0

Tabela 15.1 - Matrícula inicial, por dependência administrativa e nível de ensino, segundo os municípios - 2021

Continua

MUNICÍPIO	NÚMERO DE MATRÍCULA						
	Total	Educação Infantil	Ensino Fundamental	Ensino Médio	Ensino Especial	Ensino de Jovens e Adultos	Ensino Profissional
Federal							
Urbana	861	0	0	379	1	0	481
Rural	0	0	0	0	0	0	0
Total	861	0	0	379	1	0	481
Rio Preto da Eva							
Estadual							
Urbana	1.952	0	443	1.026	0	328	155
Rural	218	0	0	218	0	0	0
Total	2.170	0	443	1.244	0	328	155
Municipal							
Urbana	2.983	847	1.744	0	0	392	0
Rural	3.316	233	2.472	0	0	611	0
Total	6.299	1.080	4.216	0	0	1.003	0
Particular							
Urbana	45	15	30	0	0	0	0
Rural	305	3	172	128	2	0	0
Total	350	18	202	128	2	0	0
Federal							
Urbana	0	0	0	0	0	0	0
Rural	0	0	0	0	0	0	0
Total	0	0	0	0	0	0	0
Santa Isabel do Rio Negro							
Estadual							
Urbana	1.623	0	744	497	0	127	255
Rural	752	0	487	265	0	0	0
Total	2.375	0	1.231	762	0	127	255
Municipal							
Urbana	1.144	458	612	0	14	60	0
Rural	1.284	334	776	0	0	174	0
Total	2.428	792	1.388	0	14	234	0
Particular							
Urbana	0	0	0	0	0	0	0
Rural	0	0	0	0	0	0	0
Total	0	0	0	0	0	0	0

Tabela 15.1 - Matrícula inicial, por dependência administrativa e nível de ensino, segundo os municípios - 2021

Continua

MUNICÍPIO	NÚMERO DE MATRÍCULA						
	Total	Educação Infantil	Ensino Fundamental	Ensino Médio	Ensino Especial	Ensino de Jovens e Adultos	Ensino Profissional
Federal							
Urbana	0	0	0	0	0	0	0
Rural	0	0	0	0	0	0	0
Total	0	0	0	0	0	0	0
Santo Antônio do Içá							
Estadual							
Urbana	3.358	0	1.949	986	0	289	134
Rural	910	0	392	516	0	2	0
Total	4.268	0	2.341	1.502	0	291	134
Municipal							
Urbana	2.565	1.115	1.307	0	0	143	0
Rural	4.328	1.220	2.609	0	0	499	0
Total	6.893	2.335	3.916	0	0	642	0
Particular							
Urbana	0	0	0	0	0	0	0
Rural	0	0	0	0	0	0	0
Total	0	0	0	0	0	0	0
Federal							
Urbana	0	0	0	0	0	0	0
Rural	0	0	0	0	0	0	0
Total	0	0	0	0	0	0	0
São Gabriel da Cachoeira							
Estadual							
Urbana	4.919	0	3.300	1.118	0	315	186
Rural	3.141	0	1.606	1.332	0	203	0
Total	8.060	0	4.906	2.450	0	518	186
Municipal							
Urbana	2.510	1.105	1.108	0	0	297	0
Rural	7.266	1.387	5.585	0	0	294	0
Total	9.776	2.492	6.693	0	0	591	0
Particular							
Urbana	328	191	136	0	1	0	0
Rural	0	0	0	0	0	0	0
Total	328	191	136	0	1	0	0

Tabela 15.1 - Matrícula inicial, por dependência administrativa e nível de ensino, segundo os municípios - 2021

Continua

MUNICÍPIO	NÚMERO DE MATRÍCULA						
	Total	Educação Infantil	Ensino Fundamental	Ensino Médio	Ensino Especial	Ensino de Jovens e Adultos	Ensino Profissional
Federal							
Urbana	952	0	0	288	2	61	601
Rural	0	0	0	0	0	0	0
Total	952	0	0	288	2	61	601
São Paulo de Olivença							
Estadual							
Urbana	3.305	0	1.925	1.064	0	177	139
Rural	1.351	0	379	972	0	0	0
Total	4.656	0	2.304	2.036	0	177	139
Municipal							
Urbana	2.125	678	1.361	0	0	86	0
Rural	5.707	1.047	4.531	0	0	129	0
Total	7.832	1.725	5.892	0	0	215	0
Particular							
Urbana	0	0	0	0	0	0	0
Rural	0	0	0	0	0	0	0
Total	0	0	0	0	0	0	0
Federal							
Urbana	0	0	0	0	0	0	0
Rural	0	0	0	0	0	0	0
Total	0	0	0	0	0	0	0
São Sebastião do Uatumã							
Estadual							
Urbana	1.129	0	460	342	0	275	52
Rural	271	0	116	155	0	0	0
Total	1.400	0	576	497	0	275	52
Municipal							
Urbana	1.018	221	797	0	0	0	0
Rural	569	116	378	0	0	75	0
Total	1.587	337	1.175	0	0	75	0
Particular							
Urbana	0	0	0	0	0	0	0
Rural	0	0	0	0	0	0	0
Total	0	0	0	0	0	0	0

Tabela 15.1 - Matrícula inicial, por dependência administrativa e nível de ensino, segundo os municípios - 2021

Continua

MUNICÍPIO	NÚMERO DE MATRÍCULA						
	Total	Educação Infantil	Ensino Fundamental	Ensino Médio	Ensino Especial	Ensino de Jovens e Adultos	Ensino Profissional
Federal							
Urbana	0	0	0	0	0	0	0
Rural	0	0	0	0	0	0	0
Total	0	0	0	0	0	0	0
Silves							
Estadual							
Urbana	707	0	191	311	0	93	112
Rural	478	0	108	362	0	8	0
Total	1.185	0	299	673	0	101	112
Municipal							
Urbana	1.210	266	944	0	0	0	0
Rural	1.194	182	1.012	0	0	0	0
Total	2.404	448	1.956	0	0	0	0
Particular							
Urbana	0	0	0	0	0	0	0
Rural	0	0	0	0	0	0	0
Total	0	0	0	0	0	0	0
Federal							
Urbana	0	0	0	0	0	0	0
Rural	0	0	0	0	0	0	0
Total	0	0	0	0	0	0	0
Tabatinga							
Estadual							
Urbana	5.933	0	2.631	2.452	0	594	256
Rural	1.992	0	528	1.464	0	0	0
Total	7.925	0	3.159	3.916	0	594	256
Municipal							
Urbana	8.421	2.458	5.157	0	10	796	0
Rural	7.055	2.003	4.307	0	0	745	0
Total	15.476	4.461	9.464	0	10	1.541	0
Particular							
Urbana	272	94	176	0	2	0	0
Rural	0	0	0	0	0	0	0
Total	272	94	176	0	2	0	0

Tabela 15.1 - Matrícula inicial, por dependência administrativa e nível de ensino, segundo os municípios - 2021

Continua

MUNICÍPIO	NÚMERO DE MATRÍCULA						
	Total	Educação Infantil	Ensino Fundamental	Ensino Médio	Ensino Especial	Ensino de Jovens e Adultos	Ensino Profissional
Federal							
Urbana	785	0	0	260	0	0	525
Rural	0	0	0	0	0	0	0
Total	785	0	0	260	0	0	525
Tapauá							
Estadual							
Urbana	2.256	0	1.176	647	0	326	107
Rural	74	0	0	74	0	0	0
Total	2.330	0	1.176	721	0	326	107
Municipal							
Urbana	1.805	601	1.128	0	7	69	0
Rural	2.609	338	2.057	0	0	214	0
Total	4.414	939	3.185	0	7	283	0
Particular							
Urbana	0	0	0	0	0	0	0
Rural	0	0	0	0	0	0	0
Total	0	0	0	0	0	0	0
Federal							
Urbana	0	0	0	0	0	0	0
Rural	0	0	0	0	0	0	0
Total	0	0	0	0	0	0	0
Tefé							
Estadual							
Urbana	10.044	0	5.198	3.635	0	888	323
Rural	1.168	0	308	860	0	0	0
Total	11.212	0	5.506	4.495	0	888	323
Municipal							
Urbana	8.816	2.844	5.428	0	0	544	0
Rural	6.102	1.481	3.560	0	0	1.061	0
Total	14.918	4.325	8.988	0	0	1.605	0
Particular							
Urbana	597	170	263	9	7	90	58
Rural	0	0	0	0	0	0	0
Total	597	170	263	9	7	90	58

Tabela 15.1 - Matrícula inicial, por dependência administrativa e nível de ensino, segundo os municípios - 2021

Continua

MUNICÍPIO	NÚMERO DE MATRÍCULA						
	Total	Educação Infantil	Ensino Fundamental	Ensino Médio	Ensino Especial	Ensino de Jovens e Adultos	Ensino Profissional
Federal							
Urbana	860	0	0	311	8	0	541
Rural	0	0	0	0	0	0	0
Total	860	0	0	311	8	0	541
Tonantins							
Estadual							
Urbana	1.094	0	371	476	0	170	77
Rural	432	0	10	422	0	0	0
Total	1.526	0	381	898	0	170	77
Municipal							
Urbana	2.697	625	1.890	0	0	182	0
Rural	2.220	523	1.462	0	0	235	0
Total	4.917	1.148	3.352	0	0	417	0
Particular							
Urbana	0	0	0	0	0	0	0
Rural	0	0	0	0	0	0	0
Total	0	0	0	0	0	0	0
Federal							
Urbana	0	0	0	0	0	0	0
Rural	0	0	0	0	0	0	0
Total	0	0	0	0	0	0	0
Uarini							
Estadual							
Urbana	1.495	0	810	379	0	193	113
Rural	225	0	40	165	0	20	0
Total	1.720	0	850	544	0	213	113
Municipal							
Urbana	2.139	385	1.544	0	0	210	0
Rural	1.613	299	1.115	0	0	199	0
Total	3.752	684	2.659	0	0	409	0
Particular							
Urbana	0	0	0	0	0	0	0
Rural	0	0	0	0	0	0	0
Total	0	0	0	0	0	0	0

Tabela 15.1 - Matrícula inicial, por dependência administrativa e nível de ensino, segundo os municípios - 2021

Continua

MUNICÍPIO	NÚMERO DE MATRÍCULA						
	Total	Educação Infantil	Ensino Fundamental	Ensino Médio	Ensino Especial	Ensino de Jovens e Adultos	Ensino Profissional
Federal							
Urbana	0	0	0	0	0	0	0
Rural	0	0	0	0	0	0	0
Total	0	0	0	0	0	0	0
Urucará							
Estadual							
Urbana	1.804	0	762	807	0	0	235
Rural	279	0	0	279	0	0	0
Total	2.083	0	762	1.086	0	0	235
Municipal							
Urbana	1.876	449	1.345	0	0	82	0
Rural	893	182	693	0	0	18	0
Total	2.769	631	2.038	0	0	100	0
Particular							
Urbana	0	0	0	0	0	0	0
Rural	0	0	0	0	0	0	0
Total	0	0	0	0	0	0	0
Federal							
Urbana	0	0	0	0	0	0	0
Rural	0	0	0	0	0	0	0
Total	0	0	0	0	0	0	0
Urucurituba							
Estadual							
Urbana	1.952	0	991	526	0	289	146
Rural	663	0	260	354	0	49	0
Total	2.615	0	1.251	880	0	338	146
Municipal							
Urbana	1.634	576	1.028	0	0	30	0
Rural	1.749	496	1.126	0	0	127	0
Total	3.383	1.072	2.154	0	0	157	0
Particular							
Urbana	43	34	9	0	0	0	0
Rural	0	0	0	0	0	0	0
Total	43	34	9	0	0	0	0

Tabela 15.1 - Matrícula inicial, por dependência administrativa e nível de ensino, segundo os municípios - 2021

MUNICÍPIO	NÚMERO DE MATRÍCULA						
	Total	Educação Infantil	Ensino Fundamental	Ensino Médio	Ensino Especial	Ensino de Jovens e Adultos	Ensino Profissional
Conclusão							
Federal							
Urbana	0	0	0	0	0	0	0
Rural	0	0	0	0	0	0	0
Total	0	0	0	0	0	0	0
AMAZONAS							
Estadual							
Urbana	413.071	0	198.904	161.784	349	42.034	10.000
Rural	48.881	0	11.732	35.272	0	1.829	48
Total	461.952	0	210.636	197.056	349	43.863	10.048
Municipal							
Urbana	406.353	100.359	282.836	0	1.665	21.493	0
Rural	213.987	38.468	160.989	0	79	14.451	0
Total	620.340	138.827	443.825	0	1.744	35.944	0
Particular							
Urbana	77.807	13.821	46.117	8.198	486	2.135	7.050
Rural	654	4	190	128	145	124	63
Total	78.398	13.824	46.262	8.326	738	2.135	7.113
Federal							
Urbana	12.971	0	807	3.612	85	560	7.907
Rural	1.796	0	0	616	9	24	1.147
Total	14.767	0	807	4.228	94	584	9.054

Fonte: Secretaria de Estado de Educação e Desporto - SEDUC

⁵⁷ O mesmo aluno pode ter mais de uma matrícula.

⁵⁸ O total da Educação Infantil inclui matrículas da Creche e da Pré-Escola.

⁵⁹ O total do Ensino Médio inclui matrículas do Ensino Médio Propedêutico, Curso Técnico Integrado (Ensino Médio Integrado) e Ensino Médio Normal/Magistério.

⁶⁰ O total da Educação Profissional inclui as seguintes Etapas de Ensino Regular e/ou EJA: Curso Técnico Integrado (Ensino Médio Integrado), Ensino Médio Normal/Magistério, Curso Técnico Concomitante e Subsequente, Curso FIC Concomitante, Cursos FIC Integrados à EJA de níveis Fundamental e Médio e Curso Técnico Integrado à EJA (EJA Integrada à Educação Profissional de Nível Médio).

⁶¹ Educação de Jovens e Adultos e Ensino Profissional, incluem matrículas do Curso FIC Concomitante, Cursos FIC Integrados à EJA de níveis Fundamental e Médio.

⁶² O total da Educação Especial inclui matrículas em Classes Exclusivas (Escolas Exclusivamente Especializadas e/ou em Classes Exclusivas do Ensino Regular e/ou EJA) e de Classes Comuns do Ensino Regular e/ou EJA.

⁶³ Inclui matrículas de alunos com algum tipo de deficiência, transtorno global do desenvolvimento e altas habilidades/superdotação, escolas exclusivamente especializadas e/ou em classes exclusivas do ensino especial e/ou EJA.

Tabela 15.2 - Corpo docente por dependência administrativa e nível de ensino, segundo os municípios - 2020

Continua

MUNICÍPIO	NÚMERO DE DOCENTES						
	Total	Educação Infantil	Ensino Fundamental	Ensino Médio	Ensino Especial	Ensino de Jovens e Adultos	Ensino Profissional
Alvarães							
Estadual							
Urbana	196	0	54	25	64	34	19
Rural	21	0	0	21	0	0	0
Total	217	0	54	46	64	34	19
Municipal							
Urbana	136	33	52	0	37	14	0
Rural	208	28	130	0	17	33	0
Total	344	61	182	0	54	47	0
Particular							
Urbana	0	0	0	0	0	0	0
Rural	0	0	0	0	0	0	0
Total	0	0	0	0	0	0	0
Federal							
Urbana	0	0	0	0	0	0	0
Rural	0	0	0	0	0	0	0
Total	0	0	0	0	0	0	0
Amaturá							
Estadual							
Urbana	106	0	25	31	25	25	0
Rural	48	0	3	40	0	0	5
Total	154	0	28	71	25	25	5
Municipal							
Urbana	91	18	39	0	34	0	0
Rural	120	25	73	0	22	0	0
Total	209	43	112	0	54	0	0
Particular							
Urbana	0	0	0	0	0	0	0
Rural	0	0	0	0	0	0	0
Total	0	0	0	0	0	0	0
Federal							
Urbana	0	0	0	0	0	0	0
Rural	0	0	0	0	0	0	0
Total	0	0	0	0	0	0	0

Tabela 15.2 - Corpo docente por dependência administrativa e nível de ensino, segundo os municípios - 2020

Continua

MUNICÍPIO	NÚMERO DE DOCENTES						
	Total	Educação Infantil	Ensino Fundamental	Ensino Médio	Ensino Especial	Ensino de Jovens e Adultos	Ensino Profissional
Anamã							
Estadual							
Urbana	118	0	19	26	47	9	17
Rural	38	0	15	23	0	0	0
Total	156	0	34	49	47	9	17
Municipal							
Urbana	73	13	32	0	28	0	0
Rural	80	6	69	0	5	0	0
Total	153	19	101	0	33	0	0
Particular							
Urbana	0	0	0	0	0	0	0
Rural	0	0	0	0	0	0	0
Total	0	0	0	0	0	0	0
Federal							
Urbana	0	0	0	0	0	0	0
Rural	0	0	0	0	0	0	0
Total	0	0	0	0	0	0	0
Anori							
Estadual							
Urbana	189	0	49	44	69	13	14
Rural	16	0	0	16	0	0	0
Total	205	0	49	60	69	13	14
Municipal							
Urbana	149	29	71	0	44	5	0
Rural	64	6	45	0	12	1	0
Total	213	35	116	0	56	6	0
Particular							
Urbana	0	0	0	0	0	0	0
Rural	0	0	0	0	0	0	0
Total	0	0	0	0	0	0	0
Federal							
Urbana	0	0	0	0	0	0	0
Rural	0	0	0	0	0	0	0
Total	0	0	0	0	0	0	0

Tabela 15.2 - Corpo docente por dependência administrativa e nível de ensino, segundo os municípios - 2020

Continua

MUNICÍPIO	NÚMERO DE DOCENTES						
	Total	Educação Infantil	Ensino Fundamental	Ensino Médio	Ensino Especial	Ensino de Jovens e Adultos	Ensino Profissional
Apuí							
Estadual							
Urbana	153	0	48	31	54	12	8
Rural	16	0	0	16	0	0	0
Total	169	0	48	47	54	12	8
Municipal							
Urbana	113	38	30	0	42	3	0
Rural	51	6	32	0	11	2	0
Total	164	44	62	0	53	5	0
Particular							
Urbana	0	0	0	0	0	0	0
Rural	0	0	0	0	0	0	0
Total	0	0	0	0	0	0	0
Federal							
Urbana	0	0	0	0	0	0	0
Rural	0	0	0	0	0	0	0
Total	0	0	0	0	0	0	0
Atalaia do Norte							
Estadual							
Urbana	143	0	43	37	40	14	9
Rural	38	0	12	23	0	3	0
Total	181	0	55	60	40	17	9
Municipal							
Urbana	162	36	59	0	56	11	0
Rural	155	17	102	0	19	17	0
Total	317	53	161	0	75	28	0
Particular							
Urbana	4	3	0	0	1	0	0
Rural	0	0	0	0	0	0	0
Total	4	3	0	0	1	0	0
Federal							
Urbana	0	0	0	0	0	0	0
Rural	0	0	0	0	0	0	0
Total	0	0	0	0	0	0	0

Tabela 15.2 - Corpo docente por dependência administrativa e nível de ensino, segundo os municípios - 2020

Continua

MUNICÍPIO	NÚMERO DE DOCENTES						
	Total	Educação Infantil	Ensino Fundamental	Ensino Médio	Ensino Especial	Ensino de Jovens e Adultos	Ensino Profissional
Autazes							
Estadual							
Urbana	335	0	113	62	119	28	13
Rural	69	0	0	44	21	0	4
Total	406	0	113	108	140	28	17
Municipal							
Urbana	80	35	30	0	13	2	0
Rural	414	48	292	0	69	5	0
Total	494	83	322	0	82	7	0
Particular							
Urbana	0	0	0	0	0	0	0
Rural	0	0	0	0	0	0	0
Total	0	0	0	0	0	0	0
Federal							
Urbana	0	0	0	0	0	0	0
Rural	0	0	0	0	0	0	0
Total	0	0	0	0	0	0	0
Barcelos							
Estadual							
Urbana	229	0	57	49	66	27	30
Rural	39	0	20	19	0	0	0
Total	268	0	77	68	66	27	30
Municipal							
Urbana	178	61	51	0	59	7	0
Rural	140	8	107	0	12	13	0
Total	318	69	158	0	71	20	0
Particular							
Urbana	0	0	0	0	0	0	0
Rural	0	0	0	0	0	0	0
Total	0	0	0	0	0	0	0
Federal							
Urbana	0	0	0	0	0	0	0
Rural	0	0	0	0	0	0	0
Total	0	0	0	0	0	0	0

Tabela 15.2 - Corpo docente por dependência administrativa e nível de ensino, segundo os municípios - 2020

Continua

MUNICÍPIO	NÚMERO DE DOCENTES						
	Total	Educação Infantil	Ensino Fundamental	Ensino Médio	Ensino Especial	Ensino de Jovens e Adultos	Ensino Profissional
Barreirinha							
Estadual							
Urbana	262	0	76	54	96	17	19
Rural	218	0	60	90	64	4	0
Total	480	0	136	144	160	21	19
Municipal							
Urbana	176	26	72	0	73	5	0
Rural	738	81	424	0	159	74	0
Total	914	107	496	0	232	79	0
Particular							
Urbana	0	0	0	0	0	0	0
Rural	0	0	0	0	0	0	0
Total	0	0	0	0	0	0	0
Federal							
Urbana	0	0	0	0	0	0	0
Rural	0	0	0	0	0	0	0
Total	0	0	0	0	0	0	0
Benjamin Constant							
Estadual							
Urbana	218	0	41	50	77	19	31
Rural	92	0	4	58	30	0	0
Total	310	0	45	108	107	19	31
Municipal							
Urbana	332	51	160	0	111	10	0
Rural	410	58	265	0	86	1	0
Total	742	109	425	0	197	11	0
Particular							
Urbana	13	7	5	0	1	0	0
Rural	0	0	0	0	0	0	0
Total	13	7	5	0	1	0	0
Federal							
Urbana	0	0	0	0	0	0	0
Rural	0	0	0	0	0	0	0
Total	0	0	0	0	0	0	0

Tabela 15.2 - Corpo docente por dependência administrativa e nível de ensino, segundo os municípios - 2020

Continua

MUNICÍPIO	NÚMERO DE DOCENTES						
	Total	Educação Infantil	Ensino Fundamental	Ensino Médio	Ensino Especial	Ensino de Jovens e Adultos	Ensino Profissional
Beruri							
Estadual							
Urbana	116	0	34	44	13	11	14
Rural	45	0	0	33	12	0	0
Total	161	0	34	77	25	11	14
Municipal							
Urbana	135	13	80	0	31	11	0
Rural	221	13	198	0	8	2	0
Total	356	26	278	0	39	13	0
Particular							
Urbana	0	0	0	0	0	0	0
Rural	0	0	0	0	0	0	0
Total	0	0	0	0	0	0	0
Federal							
Urbana	0	0	0	0	0	0	0
Rural	0	0	0	0	0	0	0
Total	0	0	0	0	0	0	0
Boa Vista do Ramos							
Estadual							
Urbana	184	0	56	41	73	8	6
Rural	19	0	0	19	0	0	0
Total	203	0	56	60	73	8	6
Municipal							
Urbana	172	44	54	0	67	7	0
Rural	249	32	135	0	62	20	0
Total	421	76	189	0	129	27	0
Particular							
Urbana	6	0	1	0	3	2	0
Rural	0	0	0	0	0	0	0
Total	6	0	1	0	3	2	0
Federal							
Urbana	0	0	0	0	0	0	0
Rural	0	0	0	0	0	0	0
Total	0	0	0	0	0	0	0

Tabela 15.2 - Corpo docente por dependência administrativa e nível de ensino, segundo os municípios - 2020

Continua

MUNICÍPIO	NÚMERO DE DOCENTES						
	Total	Educação Infantil	Ensino Fundamental	Ensino Médio	Ensino Especial	Ensino de Jovens e Adultos	Ensino Profissional
Boca do Acre							
Estadual							
Urbana	379	0	122	82	126	39	10
Rural	56	0	10	24	18	0	4
Total	435	0	132	106	144	39	14
Municipal							
Urbana	201	46	88	0	57	10	0
Rural	194	8	165	0	21	0	0
Total	395	54	253	0	78	10	0
Particular							
Urbana	9	2	7	0	0	0	0
Rural	0	0	0	0	0	0	0
Total	9	2	7	0	0	0	0
Federal							
Urbana	0	0	0	0	0	0	0
Rural	0	0	0	0	0	0	0
Total	0	0	0	0	0	0	0
Borba							
Estadual							
Urbana	290	0	95	45	103	11	36
Rural	151	0	58	61	24	8	0
Total	441	0	153	106	127	19	36
Municipal							
Urbana	280	82	105	0	65	28	0
Rural	505	67	362	0	57	19	0
Total	785	149	467	0	122	47	0
Particular							
Urbana	0	0	0	0	0	0	0
Rural	0	0	0	0	0	0	0
Total	0	0	0	0	0	0	0
Federal							
Urbana	0	0	0	0	0	0	0
Rural	0	0	0	0	0	0	0
Total	0	0	0	0	0	0	0

Tabela 15.2 - Corpo docente por dependência administrativa e nível de ensino, segundo os municípios - 2020

Continua

MUNICÍPIO	NÚMERO DE DOCENTES						
	Total	Educação Infantil	Ensino Fundamental	Ensino Médio	Ensino Especial	Ensino de Jovens e Adultos	Ensino Profissional
Caapiranga							
Estadual							
Urbana	118	0	39	19	47	10	3
Rural	39	0	9	18	12	0	0
Total	157	0	48	37	59	10	3
Municipal							
Urbana	67	20	22	0	20	5	0
Rural	187	17	135	0	27	8	0
Total	254	37	157	0	47	13	0
Particular							
Urbana	0	0	0	0	0	0	0
Rural	0	0	0	0	0	0	0
Total	0	0	0	0	0	0	0
Federal							
Urbana	0	0	0	0	0	0	0
Rural	0	0	0	0	0	0	0
Total	0	0	0	0	0	0	0
Canutama							
Estadual							
Urbana	124	0	30	15	46	20	13
Rural	26	0	0	16	10	0	0
Total	150	0	30	31	56	20	13
Municipal							
Urbana	48	17	25	0	6	0	0
Rural	82	7	59	0	12	4	0
Total	130	24	84	0	18	4	0
Particular							
Urbana	0	0	0	0	0	0	0
Rural	0	0	0	0	0	0	0
Total	0	0	0	0	0	0	0
Federal							
Urbana	0	0	0	0	0	0	0
Rural	0	0	0	0	0	0	0
Total	0	0	0	0	0	0	0

Tabela 15.2 - Corpo docente por dependência administrativa e nível de ensino, segundo os municípios - 2020

Continua

MUNICÍPIO	NÚMERO DE DOCENTES						
	Total	Educação Infantil	Ensino Fundamental	Ensino Médio	Ensino Especial	Ensino de Jovens e Adultos	Ensino Profissional
Carauari							
Estadual							
Urbana	414	0	137	68	165	30	14
Rural	32	0	0	19	13	0	0
Total	446	0	137	87	178	30	14
Municipal							
Urbana	258	57	94	0	95	12	0
Rural	137	7	79	0	15	36	0
Total	395	64	173	0	110	48	0
Particular							
Urbana	0	0	0	0	0	0	0
Rural	0	0	0	0	0	0	0
Total	0	0	0	0	0	0	0
Federal							
Urbana	0	0	0	0	0	0	0
Rural	0	0	0	0	0	0	0
Total	0	0	0	0	0	0	0
Careiro							
Estadual							
Urbana	145	0	46	27	44	20	8
Rural	166	0	37	56	45	28	0
Total	311	0	83	83	89	48	8
Municipal							
Urbana	176	52	56	0	50	18	0
Rural	433	74	238	0	62	59	0
Total	609	126	294	0	112	77	0
Particular							
Urbana	15	15	0	0	0	0	0
Rural	0	0	0	0	0	0	0
Total	15	15	0	0	0	0	0
Federal							
Urbana	0	0	0	0	0	0	0
Rural	0	0	0	0	0	0	0
Total	0	0	0	0	0	0	0

Tabela 15.2 - Corpo docente por dependência administrativa e nível de ensino, segundo os municípios - 2020

Continua

MUNICÍPIO	NÚMERO DE DOCENTES						
	Total	Educação Infantil	Ensino Fundamental	Ensino Médio	Ensino Especial	Ensino de Jovens e Adultos	Ensino Profissional
Careiro da Várzea							
Estadual							
Urbana	135	0	24	51	50	6	4
Rural	191	0	84	60	39	8	0
Total	326	0	108	111	89	14	4
Municipal							
Urbana	56	11	26	0	16	3	0
Rural	205	27	139	0	36	3	0
Total	261	38	165	0	52	6	0
Particular							
Urbana	0	0	0	0	0	0	0
Rural	0	0	0	0	0	0	0
Total	0	0	0	0	0	0	0
Federal							
Urbana	0	0	0	0	0	0	0
Rural	0	0	0	0	0	0	0
Total	0	0	0	0	0	0	0
Coari							
Estadual							
Urbana	652	0	207	130	253	45	17
Rural	37	0	0	16	13	8	0
Total	689	0	207	146	266	53	17
Municipal							
Urbana	586	129	209	0	215	33	0
Rural	489	31	385	0	73	0	0
Total	1.075	160	594	0	288	33	0
Particular							
Urbana	59	5	28	8	13	3	2
Rural	0	0	0	0	0	0	0
Total	59	5	28	8	13	3	2
Federal							
Urbana	105	0	0	33	31	8	33
Rural	0	0	0	0	0	0	0
Total	105	0	0	33	31	8	33

Tabela 15.2 - Corpo docente por dependência administrativa e nível de ensino, segundo os municípios - 2020

Continua

MUNICÍPIO	NÚMERO DE DOCENTES						
	Total	Educação Infantil	Ensino Fundamental	Ensino Médio	Ensino Especial	Ensino de Jovens e Adultos	Ensino Profissional
Codajás							
Estadual							
Urbana	297	0	98	47	113	26	13
Rural	33	0	0	20	13	0	0
Total	330	0	98	67	126	26	13
Municipal							
Urbana	191	56	80	0	54	1	0
Rural	119	19	92	0	6	2	0
Total	310	75	172	0	60	3	0
Particular							
Urbana	0	0	0	0	0	0	0
Rural	0	0	0	0	0	0	0
Total	0	0	0	0	0	0	0
Federal							
Urbana	0	0	0	0	0	0	0
Rural	0	0	0	0	0	0	0
Total	0	0	0	0	0	0	0
Eirunepé							
Estadual							
Urbana	347	0	137	41	128	32	9
Rural	11	0	0	11	0	0	0
Total	358	0	137	52	128	32	9
Municipal							
Urbana	262	102	118	0	28	14	0
Rural	191	0	155	0	0	36	0
Total	453	102	273	0	28	50	0
Particular							
Urbana	36	2	5	0	0	0	29
Rural	0	0	0	0	0	0	0
Total	36	2	5	0	0	0	29
Federal							
Urbana	69	0	0	28	29	12	0
Rural	0	0	0	0	0	0	0
Total	69	0	0	28	29	12	0

Tabela 15.2 - Corpo docente por dependência administrativa e nível de ensino, segundo os municípios - 2020

Continua

MUNICÍPIO	NÚMERO DE DOCENTES						
	Total	Educação Infantil	Ensino Fundamental	Ensino Médio	Ensino Especial	Ensino de Jovens e Adultos	Ensino Profissional
Envira							
Estadual							
Urbana	132	0	63	20	32	11	6
Rural	0	0	0	0	0	0	0
Total	132	0	63	20	32	11	6
Municipal							
Urbana	127	31	64	0	20	12	0
Rural	30	1	29	0	0	0	0
Total	157	32	93	0	20	12	0
Particular							
Urbana	0	0	0	0	0	0	0
Rural	0	0	0	0	0	0	0
Total	0	0	0	0	0	0	0
Federal							
Urbana	0	0	0	0	0	0	0
Rural	0	0	0	0	0	0	0
Total	0	0	0	0	0	0	0
Fonte Boa							
Estadual							
Urbana	205	0	69	57	49	12	18
Rural	37	0	0	21	13	0	3
Total	242	0	69	78	62	12	21
Municipal							
Urbana	269	84	128	0	42	15	0
Rural	172	41	119	0	6	6	0
Total	441	125	247	0	48	21	0
Particular							
Urbana	0	0	0	0	0	0	0
Rural	0	0	0	0	0	0	0
Total	0	0	0	0	0	0	0
Federal							
Urbana	0	0	0	0	0	0	0
Rural	0	0	0	0	0	0	0
Total	0	0	0	0	0	0	0

Tabela 15.2 - Corpo docente por dependência administrativa e nível de ensino, segundo os municípios - 2020

Continua

MUNICÍPIO	NÚMERO DE DOCENTES						
	Total	Educação Infantil	Ensino Fundamental	Ensino Médio	Ensino Especial	Ensino de Jovens e Adultos	Ensino Profissional
Guajará							
Estadual							
Urbana	198	0	43	26	86	32	11
Rural	63	0	21	21	21	0	0
Total	261	0	64	47	107	32	11
Municipal							
Urbana	90	22	40	0	28	0	0
Rural	66	7	47	0	12	0	0
Total	156	29	87	0	40	0	0
Particular							
Urbana	0	0	0	0	0	0	0
Rural	0	0	0	0	0	0	0
Total	0	0	0	0	0	0	0
Federal							
Urbana	0	0	0	0	0	0	0
Rural	0	0	0	0	0	0	0
Total	0	0	0	0	0	0	0
Humaitá							
Estadual							
Urbana	383	0	105	79	142	37	20
Rural	34	0	9	22	0	0	3
Total	507	0	204	101	142	37	23
Municipal							
Urbana	339	61	121	0	137	20	0
Rural	315	27	221	0	45	22	0
Total	654	88	342	0	182	42	0
Particular							
Urbana	84	21	31	8	24	0	0
Rural	0	0	0	0	0	0	0
Total	84	21	31	8	24	0	0
Federal							
Urbana	0	0	0	0	0	0	0
Rural	62	0	0	34	16	9	3
Total	62	0	0	34	16	9	3

Tabela 15.2 - Corpo docente por dependência administrativa e nível de ensino, segundo os municípios - 2020

Continua

MUNICÍPIO	NÚMERO DE DOCENTES						
	Total	Educação Infantil	Ensino Fundamental	Ensino Médio	Ensino Especial	Ensino de Jovens e Adultos	Ensino Profissional
Ipixuna							
Estadual							
Urbana	161	0	51	49	46	12	3
Rural	59	0	17	16	7	19	0
Total	220	0	68	65	53	31	3
Municipal							
Urbana	87	16	48	0	21	2	0
Rural	71	7	57	0	7	0	0
Total	158	23	105	0	28	2	0
Particular							
Urbana	0	0	0	0	0	0	0
Rural	0	0	0	0	0	0	0
Total	0	0	0	0	0	0	0
Federal							
Urbana	0	0	0	0	0	0	0
Rural	0	0	0	0	0	0	0
Total	0	0	0	0	0	0	0
Irاندuba							
Estadual							
Urbana	170	0	29	42	59	26	14
Rural	239	0	76	66	89	8	0
Total	409	0	105	108	148	34	14
Municipal							
Urbana	252	37	115	0	89	11	0
Rural	634	82	305	0	200	47	0
Total	886	119	420	0	289	58	0
Particular							
Urbana	13	1	8	0	4	0	0
Rural	0	0	0	0	0	0	0
Total	13	1	8	0	4	0	0
Federal							
Urbana	0	0	0	0	0	0	0
Rural	18	0	0	0	5	0	13
Total	18	0	0	0	5	0	13

Tabela 15.2 - Corpo docente por dependência administrativa e nível de ensino, segundo os municípios - 2020

Continua

MUNICÍPIO	NÚMERO DE DOCENTES						
	Total	Educação Infantil	Ensino Fundamental	Ensino Médio	Ensino Especial	Ensino de Jovens e Adultos	Ensino Profissional
Itacoatiara							
Estadual							
Urbana	602	0	154	125	252	34	37
Rural	157	0	57	34	51	15	0
Total	759	0	211	159	303	49	37
Municipal							
Urbana	762	163	296	0	265	38	0
Rural	800	85	497	0	158	60	0
Total	1.562	248	793	0	423	98	0
Particular							
Urbana	174	28	71	18	54	3	0
Rural	0	0	0	0	0	0	0
Total	174	28	71	18	54	3	0
Federal							
Urbana	0	0	0	0	0	0	0
Rural	78	0	0	26	25	0	27
Total	78	0	0	26	25	0	27
Itamarati							
Estadual							
Urbana	116	0	29	36	28	15	8
Rural	21	0	0	0	0	21	0
Total	137	0	29	36	28	36	8
Municipal							
Urbana	131	35	64	0	22	10	0
Rural	67	0	64	0	0	3	0
Total	198	35	128	0	22	13	0
Particular							
Urbana	0	0	0	0	0	0	0
Rural	0	0	0	0	0	0	0
Total	0	0	0	0	0	0	0
Federal							
Urbana	0	0	0	0	0	0	0
Rural	0	0	0	0	0	0	0
Total	0	0	0	0	0	0	0

Tabela 15.2 - Corpo docente por dependência administrativa e nível de ensino, segundo os municípios - 2020

Continua

MUNICÍPIO	NÚMERO DE DOCENTES						
	Total	Educação Infantil	Ensino Fundamental	Ensino Médio	Ensino Especial	Ensino de Jovens e Adultos	Ensino Profissional
Itapiranga							
Estadual							
Urbana	100	0	27	17	35	11	10
Rural	21	0	0	21	0	0	0
Total	121	0	27	38	35	11	10
Municipal							
Urbana	94	26	38	0	23	7	0
Rural	71	9	52	0	6	4	0
Total	165	35	90	0	29	11	0
Particular							
Urbana	0	0	0	0	0	0	0
Rural	0	0	0	0	0	0	0
Total	0	0	0	0	0	0	0
Federal							
Urbana	0	0	0	0	0	0	0
Rural	0	0	0	0	0	0	0
Total	0	0	0	0	0	0	0
Japurá							
Estadual							
Urbana	110	0	37	22	14	27	10
Rural	55	0	11	27	13	1	3
Total	165	0	48	49	27	28	13
Municipal							
Urbana	117	18	44	0	10	45	0
Rural	121	24	88	0	9	0	0
Total	238	42	132	0	19	45	0
Particular							
Urbana	0	0	0	0	0	0	0
Rural	0	0	0	0	0	0	0
Total	0	0	0	0	0	0	0
Federal							
Urbana	0	0	0	0	0	0	0
Rural	0	0	0	0	0	0	0
Total	0	0	0	0	0	0	0

Tabela 15.2 - Corpo docente por dependência administrativa e nível de ensino, segundo os municípios - 2020

Continua

MUNICÍPIO	NÚMERO DE DOCENTES						
	Total	Educação Infantil	Ensino Fundamental	Ensino Médio	Ensino Especial	Ensino de Jovens e Adultos	Ensino Profissional
Juruá							
Estadual							
Urbana	108	0	44	21	37	0	6
Rural	81	0	10	20	19	28	4
Total	189	0	54	41	56	28	10
Municipal							
Urbana	134	45	35	0	41	13	0
Rural	109	14	77	0	5	13	0
Total	243	59	112	0	46	26	0
Particular							
Urbana	0	0	0	0	0	0	0
Rural	0	0	0	0	0	0	0
Total	0	0	0	0	0	0	0
Federal							
Urbana	0	0	0	0	0	0	0
Rural	0	0	0	0	0	0	0
Total	0	0	0	0	0	0	0
Jutai							
Estadual							
Urbana	184	0	47	43	54	21	19
Rural	39	0	6	19	3	11	0
Total	223	0	53	62	57	32	19
Municipal							
Urbana	262	77	114	0	59	12	0
Rural	265	25	188	0	16	36	0
Total	527	102	302	0	75	48	0
Particular							
Urbana	0	0	0	0	0	0	0
Rural	0	0	0	0	0	0	0
Total	0	0	0	0	0	0	0
Federal							
Urbana	0	0	0	0	0	0	0
Rural	0	0	0	0	0	0	0
Total	0	0	0	0	0	0	0

Tabela 15.2 - Corpo docente por dependência administrativa e nível de ensino, segundo os municípios - 2020

Continua

MUNICÍPIO	NÚMERO DE DOCENTES						
	Total	Educação Infantil	Ensino Fundamental	Ensino Médio	Ensino Especial	Ensino de Jovens e Adultos	Ensino Profissional
Lábrea							
Estadual							
Urbana	331	0	100	54	131	26	20
Rural	18	0	0	18	0	0	0
Total	349	0	100	72	131	26	20
Municipal							
Urbana	418	64	161	0	183	10	0
Rural	285	7	226	0	21	31	0
Total	703	71	387	0	204	41	0
Particular							
Urbana	0	0	0	0	0	0	0
Rural	0	0	0	0	0	0	0
Total	0	0	0	0	0	0	0
Federal							
Urbana	95	0	0	32	30	0	33
Rural	0	0	0	0	0	0	0
Total	95	0	0	32	30	0	33
Manacapuru							
Estadual							
Urbana	713	0	236	148	266	44	19
Rural	128	0	45	23	32	28	0
Total	841	0	281	171	298	72	19
Municipal							
Urbana	547	122	219	0	194	12	0
Rural	496	28	335	0	123	8	2
Total	1.043	150	554	0	317	20	2
Particular							
Urbana	61	14	25	0	15	7	0
Rural	9	0	2	0	0	7	0
Total	70	14	27	0	15	14	0
Federal							
Urbana	65	0	0	26	4	8	27
Rural	8	0	0	0	8	0	0
Total	73	0	0	26	12	8	27

Tabela 15.2 - Corpo docente por dependência administrativa e nível de ensino, segundo os municípios - 2020

Continua

MUNICÍPIO	NÚMERO DE DOCENTES						
	Total	Educação Infantil	Ensino Fundamental	Ensino Médio	Ensino Especial	Ensino de Jovens e Adultos	Ensino Profissional
Manaquiri							
Estadual							
Urbana	100	0	20	39	19	9	13
Rural	75	0	0	65	10	0	0
Total	175	0	20	104	29	9	13
Municipal							
Urbana	113	16	48	0	25	24	0
Rural	211	16	156	0	39	0	0
Total	324	32	204	0	64	24	0
Particular							
Urbana	0	0	0	0	0	0	0
Rural	0	0	0	0	0	0	0
Total	0	0	0	0	0	0	0
Federal							
Urbana	0	0	0	0	0	0	0
Rural	0	0	0	0	0	0	0
Total	0	0	0	0	0	0	0
Manaus							
Estadual							
Urbana	13.511	5	4132	3228	5297	690	159
Rural	97	0	18	31	32	16	0
Total	13.608	5	4150	3259	5329	706	159
Municipal							
Urbana	12.718	1.748	5135	0	5100	735	0
Rural	941	95	530	0	277	39	0
Total	13.659	1.843	5665	0	5377	774	0
Particular							
Urbana	6.146	890	2499	711	1736	39	271
Rural	12	0	0	0	5	0	7
Total	6.158	890	2499	711	1741	39	278
Federal							
Urbana	959	0	53	303	211	69	323
Rural	0	0	0	0	0	0	0
Total	959	0	53	303	211	69	323

Tabela 15.2 - Corpo docente por dependência administrativa e nível de ensino, segundo os municípios - 2020

Continua

MUNICÍPIO	NÚMERO DE DOCENTES						
	Total	Educação Infantil	Ensino Fundamental	Ensino Médio	Ensino Especial	Ensino de Jovens e Adultos	Ensino Profissional
Manicoré							
Estadual							
Urbana	337	0	118	70	120	25	4
Rural	144	0	57	40	28	19	0
Total	481	0	175	110	148	44	4
Municipal							
Urbana	266	76	112	0	51	27	0
Rural	472	46	380	0	27	19	0
Total	738	122	492	0	78	46	0
Particular							
Urbana	18	0	4	0	9	5	0
Rural	0	0	0	0	0	0	0
Total	18	0	4	0	9	5	0
Federal							
Urbana	0	0	0	0	0	0	0
Rural	0	0	0	0	0	0	0
Total	0	0	0	0	0	0	0
Maraã							
Estadual							
Urbana	157	0	41	18	50	35	13
Rural	67	0	0	25	20	22	0
Total	224	0	41	43	70	57	13
Municipal							
Urbana	205	64	65	0	56	20	0
Rural	414	44	256	0	44	70	0
Total	619	108	321	0	100	90	0
Particular							
Urbana	0	0	0	0	0	0	0
Rural	0	0	0	0	0	0	0
Total	0	0	0	0	0	0	0
Federal							
Urbana	0	0	0	0	0	0	0
Rural	0	0	0	0	0	0	0
Total	0	0	0	0	0	0	0

Tabela 15.2 - Corpo docente por dependência administrativa e nível de ensino, segundo os municípios - 2020

Continua

MUNICÍPIO	NÚMERO DE DOCENTES						
	Total	Educação Infantil	Ensino Fundamental	Ensino Médio	Ensino Especial	Ensino de Jovens e Adultos	Ensino Profissional
Maués							
Estadual							
Urbana	388	0	107	66	148	52	15
Rural	109	0	6	79	21	3	0
Total	497	0	113	145	169	55	15
Municipal							
Urbana	373	71	169	0	133	0	0
Rural	596	73	462	0	53	8	0
Total	969	144	631	0	186	8	0
Particular							
Urbana	42	14	11	0	10	7	0
Rural	0	0	0	0	0	0	0
Total	42	14	11	0	10	7	0
Federal							
Urbana	112	0	0	34	27	16	35
Rural	0	0	0	0	0	0	0
Total	112	0	0	34	27	16	35
Nhamundá							
Estadual							
Urbana	218	0	44	49	87	9	29
Rural	37	0	12	25	0	0	0
Total	255	0	56	74	87	9	29
Municipal							
Urbana	61	22	31	0	8	0	0
Rural	214	32	165	0	15	2	0
Total	275	54	196	0	23	2	0
Particular							
Urbana	0	0	0	0	0	0	0
Rural	0	0	0	0	0	0	0
Total	0	0	0	0	0	0	0
Federal							
Urbana	0	0	0	0	0	0	0
Rural	0	0	0	0	0	0	0
Total	0	0	0	0	0	0	0

Tabela 15.2 - Corpo docente por dependência administrativa e nível de ensino, segundo os municípios - 2020

Continua

MUNICÍPIO	NÚMERO DE DOCENTES						
	Total	Educação Infantil	Ensino Fundamental	Ensino Médio	Ensino Especial	Ensino de Jovens e Adultos	Ensino Profissional
Nova Olinda do Norte							
Estadual							
Urbana	306	0	74	54	124	30	24
Rural	42	0	0	21	17	4	0
Total	348	0	74	75	141	34	24
Municipal							
Urbana	289	43	102	0	117	27	0
Rural	320	10	215	0	80	15	0
Total	609	53	317	0	197	42	0
Particular							
Urbana	10	3	4	0	3	0	0
Rural	0	0	0	0	0	0	0
Total	10	3	4	0	3	0	0
Federal							
Urbana	0	0	0	0	0	0	0
Rural	0	0	0	0	0	0	0
Total	0	0	0	0	0	0	0
Novo Airão							
Estadual							
Urbana	140	0	40	38	44	0	18
Rural	21	0	0	16	0	5	0
Total	161	0	40	54	44	5	18
Municipal							
Urbana	194	22	85	0	66	21	0
Rural	102	4	64	0	19	15	0
Total	296	26	149	0	85	36	0
Particular							
Urbana	0	0	0	0	0	0	0
Rural	0	0	0	0	0	0	0
Total	0	0	0	0	0	0	0
Federal							
Urbana	0	0	0	0	0	0	0
Rural	0	0	0	0	0	0	0
Total	0	0	0	0	0	0	0

Tabela 15.2 - Corpo docente por dependência administrativa e nível de ensino, segundo os municípios - 2020

Continua

MUNICÍPIO	NÚMERO DE DOCENTES						
	Total	Educação Infantil	Ensino Fundamental	Ensino Médio	Ensino Especial	Ensino de Jovens e Adultos	Ensino Profissional
Novo Aripuanã							
Estadual							
Urbana	243	0	86	41	89	17	10
Rural	20	0	4	16	0	0	0
Total	263	0	90	57	89	17	10
Municipal							
Urbana	140	34	57	0	42	7	0
Rural	113	5	97	0	9	2	0
Total	253	39	154	0	51	9	0
Particular							
Urbana	0	0	0	0	0	0	0
Rural	0	0	0	0	0	0	0
Total	0	0	0	0	0	0	0
Federal							
Urbana	0	0	0	0	0	0	0
Rural	0	0	0	0	0	0	0
Total	0	0	0	0	0	0	0
Parintins							
Estadual							
Urbana	885	0	288	194	361	26	16
Rural	116	0	17	45	43	8	3
Total	1.001	0	305	239	404	34	19
Municipal							
Urbana	573	148	184	0	219	22	0
Rural	667	58	407	0	192	10	0
Total	1.240	206	591	0	411	32	0
Particular							
Urbana	120	14	35	0	50	11	10
Rural	0	0	0	0	0	0	0
Total	120	14	35	0	50	11	10
Federal							
Urbana	135	0	0	43	23	20	49
Rural	0	0	0	0	0	0	0
Total	135	0	0	43	23	20	49

Tabela 15.2 - Corpo docente por dependência administrativa e nível de ensino, segundo os municípios - 2020

Continua

MUNICÍPIO	NÚMERO DE DOCENTES						
	Total	Educação Infantil	Ensino Fundamental	Ensino Médio	Ensino Especial	Ensino de Jovens e Adultos	Ensino Profissional
Pauini							
Estadual							
Urbana	161	0	48	39	40	20	14
Rural	33	0	11	5	10	7	0
Total	194	0	59	44	50	27	14
Municipal							
Urbana	130	21	57	0	42	10	0
Rural	97	2	94	0	1	0	0
Total	227	23	151	0	43	10	0
Particular							
Urbana	0	0	0	0	0	0	0
Rural	0	0	0	0	0	0	0
Total	0	0	0	0	0	0	0
Federal							
Urbana	0	0	0	0	0	0	0
Rural	0	0	0	0	0	0	0
Total	0	0	0	0	0	0	0
Presidente Figueiredo							
Estadual							
Urbana	166	0	27	45	55	24	15
Rural	83	0	0	23	31	29	0
Total	249	0	27	68	86	53	15
Municipal							
Urbana	273	37	115	0	107	14	0
Rural	318	36	153	0	78	51	0
Total	591	73	268	0	185	65	0
Particular							
Urbana	31	4	13	0	11	3	0
Rural	0	0	0	0	0	0	0
Total	27	0	13	0	11	3	0
Federal							
Urbana	96	0	0	41	14	0	41
Rural	0	0	0	0	0	0	0
Total	96	0	0	41	14	0	41

Tabela 15.2 - Corpo docente por dependência administrativa e nível de ensino, segundo os municípios - 2020

Continua

MUNICÍPIO	NÚMERO DE DOCENTES						
	Total	Educação Infantil	Ensino Fundamental	Ensino Médio	Ensino Especial	Ensino de Jovens e Adultos	Ensino Profissional
Rio Preto da Eva							
Estadual							
Urbana	131	0	27	26	51	16	11
Rural	16	0	0	16	0	0	0
Total	147	0	27	42	51	16	11
Municipal							
Urbana	230	58	81	0	73	18	0
Rural	182	13	97	0	59	13	0
Total	412	71	178	0	132	31	0
Particular							
Urbana	7	3	4	0	0	0	0
Rural	31	3	12	8	8	0	0
Total	38	6	16	8	8	0	0
Federal							
Urbana	0	0	0	0	0	0	0
Rural	0	0	0	0	0	0	0
Total	0	0	0	0	0	0	0
Santa Isabel do Rio Negro							
Estadual							
Urbana	116	0	26	39	24	9	18
Rural	56	0	31	22	0	3	0
Total	172	0	57	61	24	12	18
Municipal							
Urbana	82	30	40	0	7	5	0
Rural	110	11	83	0	5	11	0
Total	192	41	123	0	12	16	0
Particular							
Urbana	0	0	0	0	0	0	0
Rural	0	0	0	0	0	0	0
Total	0	0	0	0	0	0	0
Federal							
Urbana	0	0	0	0	0	0	0
Rural	0	0	0	0	0	0	0
Total	0	0	0	0	0	0	0

Tabela 15.2 - Corpo docente por dependência administrativa e nível de ensino, segundo os municípios - 2020

Continua

MUNICÍPIO	NÚMERO DE DOCENTES						
	Total	Educação Infantil	Ensino Fundamental	Ensino Médio	Ensino Especial	Ensino de Jovens e Adultos	Ensino Profissional
Santo Antônio do Içá							
Estadual							
Urbana	239	0	69	50	94	16	10
Rural	99	0	21	39	26	13	0
Total	318	0	90	89	100	29	10
Municipal							
Urbana	193	79	79	0	21	14	0
Rural	415	88	254	0	53	20	0
Total	608	167	333	0	74	34	0
Particular							
Urbana	0	0	0	0	0	0	0
Rural	0	0	0	0	0	0	0
Total	0	0	0	0	0	0	0
Federal							
Urbana	0	0	0	0	0	0	0
Rural	0	0	0	0	0	0	0
Total	0	0	0	0	0	0	0
São Gabriel da Cachoeira							
Estadual							
Urbana	423	0	145	87	142	35	14
Rural	231	0	69	125	3	34	0
Total	654	0	214	212	145	69	14
Municipal							
Urbana	153	48	48	0	46	11	0
Rural	602	52	509	0	27	14	0
Total	755	100	557	0	73	25	0
Particular							
Urbana	19	11	5	0	3	0	0
Rural	0	0	0	0	0	0	0
Total	19	11	5	0	3	0	0
Federal							
Urbana	72	0	0	22	11	12	27
Rural	0	0	0	0	0	0	0
Total	72	0	0	22	11	12	27

Tabela 15.2 - Corpo docente por dependência administrativa e nível de ensino, segundo os municípios - 2020

Continua

MUNICÍPIO	NÚMERO DE DOCENTES						
	Total	Educação Infantil	Ensino Fundamental	Ensino Médio	Ensino Especial	Ensino de Jovens e Adultos	Ensino Profissional
São Paulo de Olivença							
Estadual							
Urbana	299	0	100	62	107	12	18
Rural	109	0	37	34	24	14	0
Total	408	0	137	96	131	26	18
Municipal							
Urbana	181	38	91	0	39	13	0
Rural	339	55	249	0	9	26	0
Total	427	0	340	0	48	39	0
Particular							
Urbana	0	0	0	0	0	0	0
Rural	0	0	0	0	0	0	0
Total	0	0	0	0	0	0	0
Federal							
Urbana	0	0	0	0	0	0	0
Rural	0	0	0	0	0	0	0
Total	0	0	0	0	0	0	0
São Sebastião do Uatumã							
Estadual							
Urbana	165	0	37	35	57	26	10
Rural	51	0	24	24	3	0	0
Total	216	0	61	59	60	26	10
Municipal							
Urbana	54	16	29	0	9	0	0
Rural	36	4	28	0	2	2	0
Total	90	20	57	0	11	2	0
Particular							
Urbana	0	0	0	0	0	0	0
Rural	0	0	0	0	0	0	0
Total	0	0	0	0	0	0	0
Federal							
Urbana	0	0	0	0	0	0	0
Rural	0	0	0	0	0	0	0
Total	0	0	0	0	0	0	0

Tabela 15.2 - Corpo docente por dependência administrativa e nível de ensino, segundo os municípios - 2020

Continua

MUNICÍPIO	NÚMERO DE DOCENTES						
	Total	Educação Infantil	Ensino Fundamental	Ensino Médio	Ensino Especial	Ensino de Jovens e Adultos	Ensino Profissional
Silves							
Estadual							
Urbana	79	0	16	35	13	6	9
Rural	61	0	28	23	0	10	0
Total	140	0	44	58	13	16	9
Municipal							
Urbana	98	19	59	0	20	0	0
Rural	98	12	68	0	18	0	0
Total	196	31	127	0	38	0	0
Particular							
Urbana	0	0	0	0	0	0	0
Rural	0	0	0	0	0	0	0
Total	0	0	0	0	0	0	0
Federal							
Urbana	0	0	0	0	0	0	0
Rural	0	0	0	0	0	0	0
Total	0	0	0	0	0	0	0
Tabatinga							
Estadual							
Urbana	477	0	151	105	170	30	21
Rural	47	0	4	42	1	0	0
Total	524	0	155	147	171	30	21
Municipal							
Urbana	592	103	243	0	191	55	0
Rural	375	83	212	0	31	49	0
Total	967	186	455	0	222	104	0
Particular							
Urbana	52	16	18	0	18	0	0
Rural	0	0	0	0	0	0	0
Total	52	16	18	0	18	0	0
Federal							
Urbana	88	0	0	36	15	0	37
Rural	0	0	0	0	0	0	0
Total	88	0	0	36	15	0	37

Tabela 15.2 - Corpo docente por dependência administrativa e nível de ensino, segundo os municípios - 2020

Continua

MUNICÍPIO	NÚMERO DE DOCENTES						
	Total	Educação Infantil	Ensino Fundamental	Ensino Médio	Ensino Especial	Ensino de Jovens e Adultos	Ensino Profissional
Tapauá							
Estadual							
Urbana	196	0	58	35	57	38	8
Rural	16	0	0	16	0	0	0
Total	212	0	58	51	57	38	8
Municipal							
Urbana	172	57	67	0	40	8	0
Rural	234	21	171	0	8	34	0
Total	406	78	238	0	48	42	0
Particular							
Urbana	0	0	0	0	0	0	0
Rural	0	0	0	0	0	0	0
Total	0	0	0	0	0	0	0
Federal							
Urbana	0	0	0	0	0	0	0
Rural	0	0	0	0	0	0	0
Total	0	0	0	0	0	0	0
Tefé							
Estadual							
Urbana	768	0	236	138	277	72	45
Rural	124	0	34	53	37	0	0
Total	892	0	270	191	314	72	45
Municipal							
Urbana	727	162	266	0	256	43	0
Rural	659	85	315	0	199	60	0
Total	1.386	247	581	0	455	103	0
Particular							
Urbana	41	0	31	0	8	0	2
Rural	0	0	0	0	0	0	0
Total	41	0	31	0	8	0	2
Federal							
Urbana	90	0	0	30	30	0	30
Rural	0	0	0	0	0	0	0
Total	90	0	0	30	30	0	30

Tabela 15.2 - Corpo docente por dependência administrativa e nível de ensino, segundo os municípios - 2020

Continua

MUNICÍPIO	NÚMERO DE DOCENTES						
	Total	Educação Infantil	Ensino Fundamental	Ensino Médio	Ensino Especial	Ensino de Jovens e Adultos	Ensino Profissional
Tonantins							
Estadual							
Urbana	134	0	35	39	24	30	6
Rural	43	0	9	21	0	13	0
Total	177	0	44	60	24	43	6
Municipal							
Urbana	269	60	120	0	78	11	0
Rural	195	32	140	0	5	18	0
Total	464	92	260	0	83	29	0
Particular							
Urbana	0	0	0	0	0	0	0
Rural	0	0	0	0	0	0	0
Total	0	0	0	0	0	0	0
Federal							
Urbana	0	0	0	0	0	0	0
Rural	0	0	0	0	0	0	0
Total	0	0	0	0	0	0	0
Uarini							
Estadual							
Urbana	114	0	38	18	38	9	11
Rural	39	0	16	20	0	3	0
Total	153	0	54	38	38	12	11
Municipal							
Urbana	194	40	78	0	59	17	0
Rural	122	8	93	0	13	8	0
Total	306	48	171	0	62	25	0
Particular							
Urbana	0	0	0	0	0	0	0
Rural	0	0	0	0	0	0	0
Total	0	0	0	0	0	0	0
Federal							
Urbana	0	0	0	0	0	0	0
Rural	0	0	0	0	0	0	0
Total	0	0	0	0	0	0	0

Tabela 15.2 - Corpo docente por dependência administrativa e nível de ensino, segundo os municípios - 2020

Continua

MUNICÍPIO	NÚMERO DE DOCENTES						
	Total	Educação Infantil	Ensino Fundamental	Ensino Médio	Ensino Especial	Ensino de Jovens e Adultos	Ensino Profissional
Urucará							
Estadual							
Urbana	148	0	44	57	31	0	16
Rural	20	0	0	20	0	0	0
Total	168	0	44	77	31	0	16
Municipal							
Urbana	129	20	66	0	38	5	0
Rural	94	6	75	0	10	3	0
Total	223	26	141	0	48	8	0
Particular							
Urbana	0	0	0	0	0	0	0
Rural	0	0	0	0	0	0	0
Total	0	0	0	0	0	0	0
Federal							
Urbana	0	0	0	0	0	0	0
Rural	0	0	0	0	0	0	0
Total	0	0	0	0	0	0	0
Urucurituba							
Estadual							
Urbana	216	0	52	37	73	42	12
Rural	93	0	31	32	8	22	0
Total	309	0	83	69	81	64	12
Municipal							
Urbana	124	32	68	0	17	7	0
Rural	147	33	85	0	17	12	0
Total	271	65	153	0	34	19	0
Particular							
Urbana	3	1	1	0	1	0	0
Rural	0	0	0	0	0	0	0
Total	3	1	1	0	1	0	0
Federal							
Urbana	0	0	0	0	0	0	0
Rural	0	0	0	0	0	0	0
Total	0	0	0	0	0	0	0

Tabela 15.2 - Corpo docente por dependência administrativa e nível de ensino, segundo os municípios - 2020

Conclusão

MUNICÍPIO	NÚMERO DE DOCENTES						
	Total	Educação Infantil	Ensino Fundamental	Ensino Médio	Ensino Especial	Ensino de Jovens e Adultos	Ensino Profissional
AMAZONAS							
Estadual							
Urbana	28.780	5	8.643	6.402	10.641	2.042	1.047
Rural	4.202	0	993	1.889	876	415	29
Total	33.054	5	9.726	8.293	11.497	2.457	1.076
Municipal							
Urbana	26.084	4.834	10.535	0	9.195	1.520	0
Rural	16.967	1.866	11.344	0	2.689	1.066	2
Total	42.946	6.607	21.879	0	11.872	2.586	2
Particular							
Urbana	6.963	1.054	2.806	745	1.964	80	314
Rural	52	3	14	8	13	7	7
Total	7.011	1.053	2.820	753	1.977	87	321
Federal							
Urbana	1.886	0	53	628	425	145	635
Rural	166	0	0	60	54	9	43
Total	2.052	0	53	688	479	154	678

Fonte: Secretaria de Estado de Educação e Desporto - SEDUC

⁶⁴ Os docentes referem-se aos indivíduos que estavam em efetiva regência de classe na data de referência do Censo Escolar da Educação Básica.

⁶⁵ No total do Município, os docentes são contados uma única vez em cada município, portanto o total não representa a soma dos 5.570 municípios ou das Etapas de Ensino, pois o mesmo docente pode atuar em mais de uma unidade de agregação.

⁶⁶ Os docentes são contados somente uma vez em cada Etapa de Ensino, independente de atuarem em mais de uma delas.

⁶⁷ O total da Educação Infantil inclui os docentes que atuam em turmas de Creche, Pré-Escola e unificadas.

⁶⁸ O total da Educação Especial inclui os docentes que atuam em turmas de Classes Exklusivas (Escolas Exclusivamente Especializadas e/ou em Classes Exklusivas de Ensino Regular e/ou EJA) e em Classes Comuns do Ensino Regular e/ou EJA.

⁶⁹ O total das Classes Comuns da Educação Especial inclui os docentes que atuam em turmas que possuam alunos com algum tipo de deficiência, transtorno global do desenvolvimento e altas habilidades/superdotação do Ensino Regular e/ou EJA.

⁷⁰ O total das Classes Exklusivas da Educação Especial inclui os docentes que atuam em turmas de Escolas Exclusivamente Especializadas e/ou em Classes Exklusivas do Ensino Regular e/ou EJA.

Tabela 15.3 - Corpo docente por dependência administrativa e nível de ensino, segundo os municípios - 2021

Continua

MUNICÍPIO	NÚMERO DE DOCENTES						
	Total	Educação Infantil	Ensino Fundamental	Ensino Médio	Ensino Especial	Ensino de Jovens e Adultos	Ensino Profissional
Alvarães							
Estadual							
Urbana	139	0	54	27	0	43	15
Rural	32	0	0	32	0	0	0
Total	171	0	54	59	0	43	15
Municipal							
Urbana	103	34	58	0	0	11	0
Rural	244	76	135	0	0	33	0
Total	347	110	193	0	0	44	0
Particular							
Urbana	0	0	0	0	0	0	0
Rural	0	0	0	0	0	0	0
Total	0	0	0	0	0	0	0
Federal							
Urbana	0	0	0	0	0	0	0
Rural	0	0	0	0	0	0	0
Total	0	0	0	0	0	0	0
Amaturá							
Estadual							
Urbana	89	0	33	39	0	17	0
Rural	102	0	8	77	0	9	8
Total	191	0	41	116	0	26	8
Municipal							
Urbana	61	19	42	0	0	0	0
Rural	120	31	71	0	0	18	0
Total	181	50	113	0	0	18	0
Particular							
Urbana	0	0	0	0	0	0	0
Rural	0	0	0	0	0	0	0
Total	0	0	0	0	0	0	0
Federal							
Urbana	0	0	0	0	0	0	0
Rural	0	0	0	0	0	0	0
Total	0	0	0	0	0	0	0

Tabela 15.3 - Corpo docente por dependência administrativa e nível de ensino, segundo os municípios - 2021

Continua

MUNICÍPIO	NÚMERO DE DOCENTES						
	Total	Educação Infantil	Ensino Fundamental	Ensino Médio	Ensino Especial	Ensino de Jovens e Adultos	Ensino Profissional
Anamã							
Estadual							
Urbana	53	0	20	19	0	1	13
Rural	33	0	16	17	0	0	0
Total	86	0	36	36	0	1	13
Municipal							
Urbana	43	11	32	0	0	0	0
Rural	101	31	70	0	0	0	0
Total	144	42	102	0	0	0	0
Particular							
Urbana	0	0	0	0	0	0	0
Rural	0	0	0	0	0	0	0
Total	0	0	0	0	0	0	0
Federal							
Urbana	0	0	0	0	0	0	0
Rural	0	0	0	0	0	0	0
Total	0	0	0	0	0	0	0
Anori							
Estadual							
Urbana	118	0	53	40	0	13	12
Rural	10	0	0	10	0	0	0
Total	128	0	53	50	0	13	12
Municipal							
Urbana	116	29	80	0	0	7	0
Rural	60	15	44	0	0	1	0
Total	176	44	124	0	0	8	0
Particular							
Urbana	0	0	0	0	0	0	0
Rural	0	0	0	0	0	0	0
Total	0	0	0	0	0	0	0
Federal							
Urbana	0	0	0	0	0	0	0
Rural	0	0	0	0	0	0	0
Total	0	0	0	0	0	0	0

Tabela 15.3 - Corpo docente por dependência administrativa e nível de ensino, segundo os municípios - 2021

Continua

MUNICÍPIO	NÚMERO DE DOCENTES						
	Total	Educação Infantil	Ensino Fundamental	Ensino Médio	Ensino Especial	Ensino de Jovens e Adultos	Ensino Profissional
Apuí							
Estadual							
Urbana	82	0	39	19	0	15	9
Rural	9	0	0	9	0	0	0
Total	91	0	39	28	0	15	9
Municipal							
Urbana	64	28	33	0	0	3	0
Rural	46	9	36	0	0	1	0
Total	110	37	69	0	0	4	0
Particular							
Urbana	0	0	0	0	0	0	0
Rural	0	0	0	0	0	0	0
Total	0	0	0	0	0	0	0
Federal							
Urbana	0	0	0	0	0	0	0
Rural	0	0	0	0	0	0	0
Total	0	0	0	0	0	0	0
Atalaia do Norte							
Estadual							
Urbana	107	0	48	27	0	17	15
Rural	35	0	22	6	0	7	0
Total	142	0	70	33	0	24	15
Municipal							
Urbana	87	37	43	0	0	7	0
Rural	173	55	103	0	0	15	0
Total	260	92	146	0	0	22	0
Particular							
Urbana	5	2	3	0	0	0	0
Rural	0	0	0	0	0	0	0
Total	5	2	3	0	0	0	0
Federal							
Urbana	0	0	0	0	0	0	0
Rural	0	0	0	0	0	0	0
Total	0	0	0	0	0	0	0

Tabela 15.3 - Corpo docente por dependência administrativa e nível de ensino, segundo os municípios - 2021

Continua

MUNICÍPIO	NÚMERO DE DOCENTES						
	Total	Educação Infantil	Ensino Fundamental	Ensino Médio	Ensino Especial	Ensino de Jovens e Adultos	Ensino Profissional
Autazes							
Estadual							
Urbana	256	0	134	74	0	34	14
Rural	66	0	0	66	0	0	0
Total	322	0	134	140	0	34	14
Municipal							
Urbana	68	37	30	0	0	1	0
Rural	349	60	285	0	0	4	0
Total	417	97	315	0	0	5	0
Particular							
Urbana	0	0	0	0	0	0	0
Rural	0	0	0	0	0	0	0
Total	0	0	0	0	0	0	0
Federal							
Urbana	0	0	0	0	0	0	0
Rural	0	0	0	0	0	0	0
Total	0	0	0	0	0	0	0
Barcelos							
Estadual							
Urbana	143	0	54	42	0	29	18
Rural	52	0	28	24	0	0	0
Total	195	0	82	66	0	29	18
Municipal							
Urbana	93	44	49	0	0	0	0
Rural	189	51	123	0	0	15	0
Total	282	95	172	0	0	15	0
Particular							
Urbana	0	0	0	0	0	0	0
Rural	0	0	0	0	0	0	0
Total	0	0	0	0	0	0	0
Federal							
Urbana	0	0	0	0	0	0	0
Rural	0	0	0	0	0	0	0
Total	0	0	0	0	0	0	0

Tabela 15.3 - Corpo docente por dependência administrativa e nível de ensino, segundo os municípios - 2021

Continua

MUNICÍPIO	NÚMERO DE DOCENTES						
	Total	Educação Infantil	Ensino Fundamental	Ensino Médio	Ensino Especial	Ensino de Jovens e Adultos	Ensino Profissional
Barreirinha							
Estadual							
Urbana	161	0	72	55	0	18	16
Rural	227	0	68	148	0	11	0
Total	388	0	140	203	0	29	16
Municipal							
Urbana	114	22	81	0	0	11	0
Rural	706	148	450	0	0	108	0
Total	752	170	463	0	0	119	0
Particular							
Urbana	0	0	0	0	0	0	0
Rural	0	0	0	0	0	0	0
Total	0	0	0	0	0	0	0
Federal							
Urbana	0	0	0	0	0	0	0
Rural	0	0	0	0	0	0	0
Total	0	0	0	0	0	0	0
Benjamin Constant							
Estadual							
Urbana	138	0	43	59	0	13	23
Rural	77	0	8	69	0	0	0
Total	215	0	51	128	0	13	23
Municipal							
Urbana	216	46	163	0	0	7	0
Rural	362	86	275	0	0	1	0
Total	578	132	438	0	0	8	0
Particular							
Urbana	9	4	5	0	0	0	0
Rural	0	0	0	0	0	0	0
Total	9	4	5	0	0	0	0
Federal							
Urbana	0	0	0	0	0	0	0
Rural	0	0	0	0	0	0	0
Total	0	0	0	0	0	0	0

Tabela 15.3 - Corpo docente por dependência administrativa e nível de ensino, segundo os municípios - 2021

Continua

MUNICÍPIO	NÚMERO DE DOCENTES						
	Total	Educação Infantil	Ensino Fundamental	Ensino Médio	Ensino Especial	Ensino de Jovens e Adultos	Ensino Profissional
Beruri							
Estadual							
Urbana	94	0	32	41	0	17	4
Rural	22	0	0	22	0	0	0
Total	116	0	32	63	0	17	4
Municipal							
Urbana	103	10	82	0	0	11	0
Rural	323	93	222	0	0	8	0
Total	426	103	304	0	0	19	0
Particular							
Urbana	0	0	0	0	0	0	0
Rural	0	0	0	0	0	0	0
Total	0	0	0	0	0	0	0
Federal							
Urbana	0	0	0	0	0	0	0
Rural	0	0	0	0	0	0	0
Total	0	0	0	0	0	0	0
Boa Vista do Ramos							
Estadual							
Urbana	105	0	56	25	0	14	10
Rural	39	0	0	39	0	0	0
Total	144	0	56	64	0	14	10
Municipal							
Urbana	128	57	63	0	0	8	0
Rural	220	50	151	0	0	19	0
Total	348	107	214	0	0	27	0
Particular							
Urbana	4	0	0	0	4	0	0
Rural	0	0	0	0	0	0	0
Total	4	0	0	0	4	0	0
Federal							
Urbana	0	0	0	0	0	0	0
Rural	0	0	0	0	0	0	0
Total	0	0	0	0	0	0	0

Tabela 15.3 - Corpo docente por dependência administrativa e nível de ensino, segundo os municípios - 2021

Continua

MUNICÍPIO	NÚMERO DE DOCENTES						
	Total	Educação Infantil	Ensino Fundamental	Ensino Médio	Ensino Especial	Ensino de Jovens e Adultos	Ensino Profissional
Boca do Acre							
Estadual							
Urbana	213	0	113	69	0	17	14
Rural	39	0	12	27	0	0	0
Total	252	0	125	96	0	17	14
Municipal							
Urbana	139	42	87	0	0	10	0
Rural	246	68	176	0	0	2	0
Total	385	110	263	0	0	12	0
Particular							
Urbana	12	2	10	0	0	0	0
Rural	0	0	0	0	0	0	0
Total	12	2	10	0	0	0	0
Federal							
Urbana	4	0	0	0	0	0	4
Rural	0	0	0	0	0	0	0
Total	4	0	0	0	0	0	4
Borba							
Estadual							
Urbana	173	0	96	41	0	11	25
Rural	121	0	49	67	0	5	0
Total	294	0	145	108	0	16	25
Municipal							
Urbana	226	91	120	0	0	15	0
Rural	503	148	333	0	0	22	0
Total	729	239	453	0	0	37	0
Particular							
Urbana	0	0	0	0	0	0	0
Rural	0	0	0	0	0	0	0
Total	0	0	0	0	0	0	0
Federal							
Urbana	0	0	0	0	0	0	0
Rural	0	0	0	0	0	0	0
Total	0	0	0	0	0	0	0

Tabela 15.3 - Corpo docente por dependência administrativa e nível de ensino, segundo os municípios - 2021

Continua

MUNICÍPIO	NÚMERO DE DOCENTES						
	Total	Educação Infantil	Ensino Fundamental	Ensino Médio	Ensino Especial	Ensino de Jovens e Adultos	Ensino Profissional
Caapiranga							
Estadual							
Urbana	71	0	38	16	0	10	7
Rural	34	0	10	24	0	0	0
Total	105	0	48	40	0	10	7
Municipal							
Urbana	45	19	23	0	0	3	0
Rural	174	43	121	0	0	10	0
Total	219	62	144	0	0	13	0
Particular							
Urbana	0	0	0	0	0	0	0
Rural	0	0	0	0	0	0	0
Total	0	0	0	0	0	0	0
Federal							
Urbana	0	0	0	0	0	0	0
Rural	0	0	0	0	0	0	0
Total	0	0	0	0	0	0	0
Canutama							
Estadual							
Urbana	80	0	31	17	0	19	13
Rural	8	0	0	8	0	0	0
Total	88	0	31	25	0	19	13
Municipal							
Urbana	54	19	35	0	0	0	0
Rural	138	38	81	0	0	19	0
Total	192	57	116	0	0	19	0
Particular							
Urbana	0	0	0	0	0	0	0
Rural	0	0	0	0	0	0	0
Total	0	0	0	0	0	0	0
Federal							
Urbana	0	0	0	0	0	0	0
Rural	0	0	0	0	0	0	0
Total	0	0	0	0	0	0	0

Tabela 15.3 - Corpo docente por dependência administrativa e nível de ensino, segundo os municípios - 2021

Continua

MUNICÍPIO	NÚMERO DE DOCENTES						
	Total	Educação Infantil	Ensino Fundamental	Ensino Médio	Ensino Especial	Ensino de Jovens e Adultos	Ensino Profissional
Carauari							
Estadual							
Urbana	227	0	140	60	0	19	8
Rural	20	0	0	20	0	0	0
Total	247	0	140	80	0	19	8
Municipal							
Urbana	170	65	92	0	0	13	0
Rural	157	46	83	0	0	28	0
Total	327	111	175	0	0	41	0
Particular							
Urbana	0	0	0	0	0	0	0
Rural	0	0	0	0	0	0	0
Total	0	0	0	0	0	0	0
Federal							
Urbana	0	0	0	0	0	0	0
Rural	0	0	0	0	0	0	0
Total	0	0	0	0	0	0	0
Careiro							
Estadual							
Urbana	109	0	52	44	0	2	11
Rural	121	0	42	73	0	6	0
Total	230	0	94	117	0	8	11
Municipal							
Urbana	118	42	54	0	0	22	0
Rural	362	79	227	0	0	56	0
Total	480	121	281	0	0	78	0
Particular							
Urbana	9	9	0	0	0	0	0
Rural	0	0	0	0	0	0	0
Total	9	9	0	0	0	0	0
Federal							
Urbana	0	0	0	0	0	0	0
Rural	0	0	0	0	0	0	0
Total	0	0	0	0	0	0	0

Tabela 15.3 - Corpo docente por dependência administrativa e nível de ensino, segundo os municípios - 2021

Continua

MUNICÍPIO	NÚMERO DE DOCENTES						
	Total	Educação Infantil	Ensino Fundamental	Ensino Médio	Ensino Especial	Ensino de Jovens e Adultos	Ensino Profissional
Careiro da Várzea							
Estadual							
Urbana	117	0	23	71	0	19	4
Rural	205	0	101	94	0	10	0
Total	322	0	124	165	0	29	4
Municipal							
Urbana	40	11	28	0	0	1	0
Rural	194	51	138	0	0	5	0
Total	234	62	166	0	0	6	0
Particular							
Urbana	0	0	0	0	0	0	0
Rural	0	0	0	0	0	0	0
Total	0	0	0	0	0	0	0
Federal							
Urbana	0	0	0	0	0	0	0
Rural	0	0	0	0	0	0	0
Total	0	0	0	0	0	0	0
Coari							
Estadual							
Urbana	381	0	202	116	0	53	10
Rural	88	0	0	85	0	3	0
Total	469	0	202	201	0	56	10
Municipal							
Urbana	298	81	189	0	0	28	0
Rural	388	34	354	0	0	0	0
Total	686	115	543	0	0	28	0
Particular							
Urbana	53	9	31	9	0	3	1
Rural	0	0	0	0	0	0	0
Total	53	9	31	9	0	3	1
Federal							
Urbana	40	0	0	0	0	9	31
Rural	0	0	0	0	0	0	0
Total	40	0	0	0	0	9	31

Tabela 15.3 - Corpo docente por dependência administrativa e nível de ensino, segundo os municípios - 2021

Continua

MUNICÍPIO	NÚMERO DE DOCENTES						
	Total	Educação Infantil	Ensino Fundamental	Ensino Médio	Ensino Especial	Ensino de Jovens e Adultos	Ensino Profissional
Codajás							
Estadual							
Urbana	167	0	96	43	0	20	8
Rural	37	0	0	37	0	0	0
Total	204	0	96	80	0	20	8
Municipal							
Urbana	138	49	82	0	0	7	0
Rural	129	37	90	0	0	2	0
Total	267	86	172	0	0	9	0
Particular							
Urbana	0	0	0	0	0	0	0
Rural	0	0	0	0	0	0	0
Total	0	0	0	0	0	0	0
Federal							
Urbana	0	0	0	0	0	0	0
Rural	0	0	0	0	0	0	0
Total	0	0	0	0	0	0	0
Eirunepé							
Estadual							
Urbana	230	0	137	47	0	36	10
Rural	0	0	0	0	0	0	0
Total	230	0	137	47	0	36	10
Municipal							
Urbana	237	106	104	0	10	17	0
Rural	308	116	154	0	0	38	0
Total	545	222	258	0	10	55	0
Particular							
Urbana	7	2	5	0	0	0	0
Rural	0	0	0	0	0	0	0
Total	7	2	5	0	0	0	0
Federal							
Urbana	26	0	0	0	0	0	26
Rural	0	0	0	0	0	0	0
Total	26	0	0	0	0	0	26

Tabela 15.3 - Corpo docente por dependência administrativa e nível de ensino, segundo os municípios - 2021

Continua

MUNICÍPIO	NÚMERO DE DOCENTES						
	Total	Educação Infantil	Ensino Fundamental	Ensino Médio	Ensino Especial	Ensino de Jovens e Adultos	Ensino Profissional
Envira							
Estadual							
Urbana	103	0	57	22	0	10	14
Rural	0	0	0	0	0	0	0
Total	103	0	57	22	0	10	14
Municipal							
Urbana	130	33	84	0	0	13	0
Rural	168	54	106	0	0	8	0
Total	298	87	190	0	0	21	0
Particular							
Urbana	0	0	0	0	0	0	0
Rural	0	0	0	0	0	0	0
Total	0	0	0	0	0	0	0
Federal							
Urbana	0	0	0	0	0	0	0
Rural	0	0	0	0	0	0	0
Total	0	0	0	0	0	0	0
Fonte Boa							
Estadual							
Urbana	149	0	67	48	0	22	12
Rural	18	0	0	18	0	0	0
Total	167	0	67	66	0	22	12
Municipal							
Urbana	293	111	154	0	0	28	0
Rural	160	46	108	0	0	6	0
Total	453	157	262	0	0	34	0
Particular							
Urbana	0	0	0	0	0	0	0
Rural	0	0	0	0	0	0	0
Total	0	0	0	0	0	0	0
Federal							
Urbana	0	0	0	0	0	0	0
Rural	0	0	0	0	0	0	0
Total	0	0	0	0	0	0	0

Tabela 15.3 - Corpo docente por dependência administrativa e nível de ensino, segundo os municípios - 2021

Continua

MUNICÍPIO	NÚMERO DE DOCENTES						
	Total	Educação Infantil	Ensino Fundamental	Ensino Médio	Ensino Especial	Ensino de Jovens e Adultos	Ensino Profissional
Guajará							
Estadual							
Urbana	89	0	45	26	0	5	13
Rural	25	0	16	9	0	0	0
Total	114	0	61	35	0	5	13
Municipal							
Urbana	64	24	40	0	0	0	0
Rural	87	41	46	0	0	0	0
Total	151	65	86	0	0	0	0
Particular							
Urbana	0	0	0	0	0	0	0
Rural	0	0	0	0	0	0	0
Total	0	0	0	0	0	0	0
Federal							
Urbana	0	0	0	0	0	0	0
Rural	0	0	0	0	0	0	0
Total	0	0	0	0	0	0	0
Humaitá							
Estadual							
Urbana	229	0	99	81	0	39	10
Rural	32	0	12	20	0	0	0
Total	261	0	111	101	0	39	10
Municipal							
Urbana	210	62	132	0	0	16	0
Rural	287	66	200	0	0	21	0
Total	497	128	332	0	0	37	0
Particular							
Urbana	63	21	34	8	0	0	0
Rural	0	0	0	0	0	0	0
Total	63	21	34	8	0	0	0
Federal							
Urbana	0	0	0	0	0	0	0
Rural	39	0	0	0	0	0	39
Total	39	0	0	0	0	0	39

Tabela 15.3 - Corpo docente por dependência administrativa e nível de ensino, segundo os municípios - 2021

Continua

MUNICÍPIO	NÚMERO DE DOCENTES						
	Total	Educação Infantil	Ensino Fundamental	Ensino Médio	Ensino Especial	Ensino de Jovens e Adultos	Ensino Profissional
Ipixuna							
Estadual							
Urbana	107	0	57	40	0	3	7
Rural	27	0	16	8	0	3	0
Total	134	0	73	48	0	6	7
Municipal							
Urbana	77	14	60	0	0	3	0
Rural	73	15	58	0	0	0	0
Total	150	29	118	0	0	3	0
Particular							
Urbana	0	0	0	0	0	0	0
Rural	0	0	0	0	0	0	0
Total	0	0	0	0	0	0	0
Federal							
Urbana	0	0	0	0	0	0	0
Rural	0	0	0	0	0	0	0
Total	0	0	0	0	0	0	0
Irاندuba							
Estadual							
Urbana	108	0	26	43	0	30	9
Rural	219	0	65	145	0	9	0
Total	327	0	91	188	0	39	9
Municipal							
Urbana	154	28	117	0	0	9	0
Rural	370	82	251	0	7	30	0
Total	524	110	368	0	7	39	0
Particular							
Urbana	10	1	9	0	0	0	0
Rural	0	0	0	0	0	0	0
Total	10	1	9	0	0	0	0
Federal							
Urbana	0	0	0	0	0	0	0
Rural	10	0	0	0	0	0	10
Total	10	0	0	0	0	0	10

Tabela 15.3 - Corpo docente por dependência administrativa e nível de ensino, segundo os municípios - 2021

Continua

MUNICÍPIO	NÚMERO DE DOCENTES						
	Total	Educação Infantil	Ensino Fundamental	Ensino Médio	Ensino Especial	Ensino de Jovens e Adultos	Ensino Profissional
Itacoatiara							
Estadual							
Urbana	339	0	154	128	0	29	28
Rural	149	0	30	112	0	7	0
Total	488	0	184	240	0	36	28
Municipal							
Urbana	511	154	313	0	0	44	0
Rural	718	130	514	0	0	74	0
Total	1.229	284	827	0	0	118	0
Particular							
Urbana	110	20	66	9	9	3	3
Rural	0	0	0	0	0	0	0
Total	110	20	66	9	9	3	3
Federal							
Urbana	0	0	0	0	0	0	0
Rural	28	0	0	0	0	0	28
Total	28	0	0	0	0	0	28
Itamarati							
Estadual							
Urbana	69	0	30	19	0	15	5
Rural	6	0	0	0	0	6	0
Total	75	0	30	19	0	21	5
Municipal							
Urbana	90	22	59	0	0	9	0
Rural	103	30	68	0	0	5	0
Total	193	52	127	0	0	14	0
Particular							
Urbana	0	0	0	0	0	0	0
Rural	0	0	0	0	0	0	0
Total	0	0	0	0	0	0	0
Federal							
Urbana	0	0	0	0	0	0	0
Rural	0	0	0	0	0	0	0
Total	0	0	0	0	0	0	0

Tabela 15.3 - Corpo docente por dependência administrativa e nível de ensino, segundo os municípios - 2021

Continua

MUNICÍPIO	NÚMERO DE DOCENTES						
	Total	Educação Infantil	Ensino Fundamental	Ensino Médio	Ensino Especial	Ensino de Jovens e Adultos	Ensino Profissional
Itapiranga							
Estadual							
Urbana	72	0	28	19	0	12	13
Rural	8	0	0	8	0	0	0
Total	80	0	28	27	0	12	13
Municipal							
Urbana	63	19	36	0	0	8	0
Rural	69	19	46	0	0	4	0
Total	132	38	82	0	0	12	0
Particular							
Urbana	0	0	0	0	0	0	0
Rural	0	0	0	0	0	0	0
Total	0	0	0	0	0	0	0
Federal							
Urbana	0	0	0	0	0	0	0
Rural	0	0	0	0	0	0	0
Total	0	0	0	0	0	0	0
Japurá							
Estadual							
Urbana	78	0	32	25	0	11	10
Rural	27	0	13	14	0	0	0
Total	105	0	45	39	0	11	10
Municipal							
Urbana	77	23	52	0	0	2	0
Rural	166	43	84	0	0	39	0
Total	243	66	136	0	0	41	0
Particular							
Urbana	0	0	0	0	0	0	0
Rural	0	0	0	0	0	0	0
Total	0	0	0	0	0	0	0
Federal							
Urbana	0	0	0	0	0	0	0
Rural	0	0	0	0	0	0	0
Total	0	0	0	0	0	0	0

Tabela 15.3 - Corpo docente por dependência administrativa e nível de ensino, segundo os municípios - 2021

Continua

MUNICÍPIO	NÚMERO DE DOCENTES						
	Total	Educação Infantil	Ensino Fundamental	Ensino Médio	Ensino Especial	Ensino de Jovens e Adultos	Ensino Profissional
Juruá							
Estadual							
Urbana	88	0	46	20	0	5	17
Rural	62	0	15	28	0	19	0
Total	150	0	61	48	0	24	17
Municipal							
Urbana	95	45	39	0	0	11	0
Rural	129	39	82	0	0	8	0
Total	224	84	121	0	0	19	0
Particular							
Urbana	0	0	0	0	0	0	0
Rural	0	0	0	0	0	0	0
Total	0	0	0	0	0	0	0
Federal							
Urbana	0	0	0	0	0	0	0
Rural	0	0	0	0	0	0	0
Total	0	0	0	0	0	0	0
Jutaí							
Estadual							
Urbana	135	0	44	40	0	37	14
Rural	67	0	10	57	0	0	0
Total	202	0	54	97	0	37	14
Municipal							
Urbana	187	72	108	0	0	7	0
Rural	295	96	178	0	0	21	0
Total	482	168	286	0	0	28	0
Particular							
Urbana	0	0	0	0	0	0	0
Rural	0	0	0	0	0	0	0
Total	0	0	0	0	0	0	0
Federal							
Urbana	0	0	0	0	0	0	0
Rural	0	0	0	0	0	0	0
Total	0	0	0	0	0	0	0

Tabela 15.3 - Corpo docente por dependência administrativa e nível de ensino, segundo os municípios - 2021

Continua

MUNICÍPIO	NÚMERO DE DOCENTES						
	Total	Educação Infantil	Ensino Fundamental	Ensino Médio	Ensino Especial	Ensino de Jovens e Adultos	Ensino Profissional
Lábrea							
Estadual							
Urbana	221	0	110	61	0	28	22
Rural	28	0	0	28	0	0	0
Total	249	0	110	89	0	28	22
Municipal							
Urbana	232	58	164	0	0	10	0
Rural	337	68	239	0	0	30	0
Total	569	126	403	0	0	40	0
Particular							
Urbana	0	0	0	0	0	0	0
Rural	0	0	0	0	0	0	0
Total	0	0	0	0	0	0	0
Federal							
Urbana	41	0	0	0	0	0	41
Rural	0	0	0	0	0	0	0
Total	41	0	0	0	0	0	41
Manacapuru							
Estadual							
Urbana	430	0	227	137	0	50	16
Rural	127	0	34	88	0	5	0
Total	557	0	261	225	0	55	16
Municipal							
Urbana	359	123	225	0	0	11	0
Rural	476	131	344	0	0	1	0
Total	835	254	569	0	0	12	0
Particular							
Urbana	42	12	22	0	0	7	1
Rural	11	0	0	0	11	0	0
Total	53	12	22	0	11	7	1
Federal							
Urbana	22	0	0	0	0	0	22
Rural	0	0	0	0	0	0	0
Total	22	0	0	0	0	0	22

Tabela 15.3 - Corpo docente por dependência administrativa e nível de ensino, segundo os municípios - 2021

Continua

MUNICÍPIO	NÚMERO DE DOCENTES						
	Total	Educação Infantil	Ensino Fundamental	Ensino Médio	Ensino Especial	Ensino de Jovens e Adultos	Ensino Profissional
Manaquiri							
Estadual							
Urbana	58	0	17	22	0	9	10
Rural	75	0	0	75	0	0	0
Total	133	0	17	97	0	9	10
Municipal							
Urbana	65	16	37	0	9	3	0
Rural	223	41	161	0	0	21	0
Total	288	57	198	0	9	24	0
Particular							
Urbana	0	0	0	0	0	0	0
Rural	0	0	0	0	0	0	0
Total	0	0	0	0	0	0	0
Federal							
Urbana	0	0	0	0	0	0	0
Rural	0	0	0	0	0	0	0
Total	0	0	0	0	0	0	0
Manaus							
Estadual							
Urbana	8.975	0	4.065	3.314	66	1.401	129
Rural	66	0	4	62	0	0	0
Total	9.041	0	4.069	3.376	66	1.401	129
Municipal							
Urbana	7.861	1.820	5.260	0	119	662	0
Rural	682	101	549	0	0	32	0
Total	8.543	1.921	5.809	0	119	694	0
Particular							
Urbana	4.353	829	2.541	731	25	42	185
Rural	8	0	0	0	0	0	8
Total	4.361	829	2.541	731	25	42	193
Federal							
Urbana	412	0	56	59	0	0	297
Rural	0	0	0	0	0	0	0
Total	412	0	56	59	0	0	297

Tabela 15.3 - Corpo docente por dependência administrativa e nível de ensino, segundo os municípios - 2021

Continua

MUNICÍPIO	NÚMERO DE DOCENTES						
	Total	Educação Infantil	Ensino Fundamental	Ensino Médio	Ensino Especial	Ensino de Jovens e Adultos	Ensino Profissional
Manicoré							
Estadual							
Urbana	202	0	118	63	0	12	9
Rural	198	0	76	102	0	20	0
Total	400	0	194	165	0	32	9
Municipal							
Urbana	288	171	94	0	0	23	0
Rural	600	165	402	0	0	33	0
Total	888	336	496	0	0	56	0
Particular							
Urbana	14	0	0	0	14	0	0
Rural	0	0	0	0	0	0	0
Total	14	0	0	0	14	0	0
Federal							
Urbana	0	0	0	0	0	0	0
Rural	0	0	0	0	0	0	0
Total	0	0	0	0	0	0	0
Maraã							
Estadual							
Urbana	101	0	39	23	0	30	9
Rural	36	0	0	35	0	1	0
Total	137	0	39	58	0	31	9
Municipal							
Urbana	132	43	65	0	0	24	0
Rural	414	110	258	0	0	46	0
Total	546	153	323	0	0	70	0
Particular							
Urbana	0	0	0	0	0	0	0
Rural	0	0	0	0	0	0	0
Total	0	0	0	0	0	0	0
Federal							
Urbana	0	0	0	0	0	0	0
Rural	0	0	0	0	0	0	0
Total	0	0	0	0	0	0	0

Tabela 15.3 - Corpo docente por dependência administrativa e nível de ensino, segundo os municípios - 2021

Continua

MUNICÍPIO	NÚMERO DE DOCENTES						
	Total	Educação Infantil	Ensino Fundamental	Ensino Médio	Ensino Especial	Ensino de Jovens e Adultos	Ensino Profissional
Maués							
Estadual							
Urbana	238	0	111	70	0	47	10
Rural	93	0	7	83	0	3	0
Total	331	0	118	153	0	50	10
Municipal							
Urbana	222	57	165	0	0	0	0
Rural	467	77	377	0	0	13	0
Total	689	134	542	0	0	13	0
Particular							
Urbana	31	12	10	0	6	3	0
Rural	0	0	0	0	0	0	0
Total	31	12	10	0	6	3	0
Federal							
Urbana	42	0	0	0	0	0	42
Rural	0	0	0	0	0	0	0
Total	42	0	0	0	0	0	42
Nhamundá							
Estadual							
Urbana	108	0	48	32	0	11	17
Rural	64	0	16	48	0	0	0
Total	172	0	64	80	0	11	17
Municipal							
Urbana	56	24	32	0	0	0	0
Rural	224	61	163	0	0	0	0
Total	280	85	195	0	0	0	0
Particular							
Urbana	0	0	0	0	0	0	0
Rural	0	0	0	0	0	0	0
Total	0	0	0	0	0	0	0
Federal							
Urbana	0	0	0	0	0	0	0
Rural	0	0	0	0	0	0	0
Total	0	0	0	0	0	0	0

Tabela 15.3 - Corpo docente por dependência administrativa e nível de ensino, segundo os municípios - 2021

Continua

MUNICÍPIO	NÚMERO DE DOCENTES						
	Total	Educação Infantil	Ensino Fundamental	Ensino Médio	Ensino Especial	Ensino de Jovens e Adultos	Ensino Profissional
Nova Olinda do Norte							
Estadual							
Urbana	145	0	69	55	0	6	15
Rural	42	0	0	42	0	0	0
Total	187	0	69	97	0	6	15
Municipal							
Urbana	189	35	110	0	36	8	0
Rural	298	60	218	0	0	20	0
Total	487	95	328	0	36	28	0
Particular							
Urbana	7	3	4	0	0	0	0
Rural	0	0	0	0	0	0	0
Total	7	3	4	0	0	0	0
Federal							
Urbana	0	0	0	0	0	0	0
Rural	0	0	0	0	0	0	0
Total	0	0	0	0	0	0	0
Novo Airão							
Estadual							
Urbana	102	0	37	50	0	9	6
Rural	31	0	0	27	0	4	0
Total	133	0	37	77	0	13	6
Municipal							
Urbana	130	22	81	0	0	27	0
Rural	83	23	48	0	0	12	0
Total	213	45	129	0	0	39	0
Particular							
Urbana	0	0	0	0	0	0	0
Rural	0	0	0	0	0	0	0
Total	0	0	0	0	0	0	0
Federal							
Urbana	0	0	0	0	0	0	0
Rural	0	0	0	0	0	0	0
Total	0	0	0	0	0	0	0

Tabela 15.3 - Corpo docente por dependência administrativa e nível de ensino, segundo os municípios - 2021

Continua

MUNICÍPIO	NÚMERO DE DOCENTES						
	Total	Educação Infantil	Ensino Fundamental	Ensino Médio	Ensino Especial	Ensino de Jovens e Adultos	Ensino Profissional
Novo Aripuanã							
Estadual							
Urbana	163	0	88	45	0	19	11
Rural	27	0	7	20	0	0	0
Total	190	0	95	65	0	19	11
Municipal							
Urbana	101	34	60	0	0	7	0
Rural	147	47	98	0	0	2	0
Total	248	81	158	0	0	9	0
Particular							
Urbana	0	0	0	0	0	0	0
Rural	0	0	0	0	0	0	0
Total	0	0	0	0	0	0	0
Federal							
Urbana	0	0	0	0	0	0	0
Rural	0	0	0	0	0	0	0
Total	0	0	0	0	0	0	0
Parintins							
Estadual							
Urbana	572	0	296	205	0	44	27
Rural	179	0	30	145	0	4	0
Total	751	0	326	350	0	48	27
Municipal							
Urbana	340	141	180	0	0	19	0
Rural	556	140	402	0	0	14	0
Total	896	281	582	0	0	33	0
Particular							
Urbana	67	8	20	0	24	3	12
Rural	0	0	0	0	0	0	0
Total	67	8	20	0	24	3	12
Federal							
Urbana	49	0	0	0	0	0	49
Rural	0	0	0	0	0	0	0
Total	49	0	0	0	0	0	49

Tabela 15.3 - Corpo docente por dependência administrativa e nível de ensino, segundo os municípios - 2021

Continua

MUNICÍPIO	NÚMERO DE DOCENTES						
	Total	Educação Infantil	Ensino Fundamental	Ensino Médio	Ensino Especial	Ensino de Jovens e Adultos	Ensino Profissional
Pauini							
Estadual							
Urbana	110	0	48	27	0	22	13
Rural	42	0	26	8	0	8	0
Total	152	0	74	35	0	30	13
Municipal							
Urbana	93	22	61	0	0	10	0
Rural	102	1	101	0	0	0	0
Total	195	23	162	0	0	10	0
Particular							
Urbana	0	0	0	0	0	0	0
Rural	0	0	0	0	0	0	0
Total	0	0	0	0	0	0	0
Federal							
Urbana	0	0	0	0	0	0	0
Rural	0	0	0	0	0	0	0
Total	0	0	0	0	0	0	0
Presidente Figueiredo							
Estadual							
Urbana	112	0	27	52	0	22	11
Rural	45	0	0	16	0	29	0
Total	157	0	27	68	0	51	11
Municipal							
Urbana	173	32	124	0	0	17	0
Rural	282	45	171	0	0	66	0
Total	455	77	295	0	0	83	0
Particular							
Urbana	18	4	11	0	0	3	0
Rural	0	0	0	0	0	0	0
Total	18	4	11	0	0	3	0
Federal							
Urbana	43	0	0	0	0	0	43
Rural	0	0	0	0	0	0	0
Total	43	0	0	0	0	0	43

Tabela 15.3 - Corpo docente por dependência administrativa e nível de ensino, segundo os municípios - 2021

Continua

MUNICÍPIO	NÚMERO DE DOCENTES						
	Total	Educação Infantil	Ensino Fundamental	Ensino Médio	Ensino Especial	Ensino de Jovens e Adultos	Ensino Profissional
Rio Preto da Eva							
Estadual							
Urbana	91	0	26	33	0	20	12
Rural	10	0	0	10	0	0	0
Total	101	0	26	43	0	20	12
Municipal							
Urbana	129	48	67	0	0	14	0
Rural	138	10	104	0	0	24	0
Total	267	58	171	0	0	38	0
Particular							
Urbana	7	3	4	0	0	0	0
Rural	24	3	13	8	0	0	0
Total	31	6	17	8	0	0	0
Federal							
Urbana	0	0	0	0	0	0	0
Rural	0	0	0	0	0	0	0
Total	0	0	0	0	0	0	0
Santa Isabel do Rio Negro							
Estadual							
Urbana	95	0	30	36	0	10	19
Rural	94	0	48	46	0	0	0
Total	189	0	78	82	0	10	19
Municipal							
Urbana	77	29	40	0	1	7	0
Rural	197	56	124	0	0	17	0
Total	274	85	164	0	1	24	0
Particular							
Urbana	0	0	0	0	0	0	0
Rural	0	0	0	0	0	0	0
Total	0	0	0	0	0	0	0
Federal							
Urbana	0	0	0	0	0	0	0
Rural	0	0	0	0	0	0	0
Total	0	0	0	0	0	0	0

Tabela 15.3 - Corpo docente por dependência administrativa e nível de ensino, segundo os municípios - 2021

Continua

MUNICÍPIO	NÚMERO DE DOCENTES						
	Total	Educação Infantil	Ensino Fundamental	Ensino Médio	Ensino Especial	Ensino de Jovens e Adultos	Ensino Profissional
Santo Antônio do Içá							
Estadual							
Urbana	133	0	69	34	0	15	15
Rural	75	0	36	38	0	1	0
Total	208	0	105	72	0	16	15
Municipal							
Urbana	191	95	77	0	0	19	0
Rural	430	126	258	0	0	46	0
Total	621	221	335	0	0	65	0
Particular							
Urbana	0	0	0	0	0	0	0
Rural	0	0	0	0	0	0	0
Total	0	0	0	0	0	0	0
Federal							
Urbana	0	0	0	0	0	0	0
Rural	0	0	0	0	0	0	0
Total	0	0	0	0	0	0	0
São Gabriel da Cachoeira							
Estadual							
Urbana	242	0	145	62	0	26	9
Rural	366	0	146	194	0	26	0
Total	608	0	291	256	0	52	9
Municipal							
Urbana	132	61	57	0	0	14	0
Rural	823	244	559	0	0	20	0
Total	955	305	616	0	0	34	0
Particular							
Urbana	15	10	5	0	0	0	0
Rural	0	0	0	0	0	0	0
Total	15	10	5	0	0	0	0
Federal							
Urbana	28	0	0	0	0	0	28
Rural	0	0	0	0	0	0	0
Total	28	0	0	0	0	0	28

Tabela 15.3 - Corpo docente por dependência administrativa e nível de ensino, segundo os municípios - 2021

Continua

MUNICÍPIO	NÚMERO DE DOCENTES						
	Total	Educação Infantil	Ensino Fundamental	Ensino Médio	Ensino Especial	Ensino de Jovens e Adultos	Ensino Profissional
São Paulo de Olivença							
Estadual							
Urbana	177	0	104	53	0	9	11
Rural	121	0	37	84	0	0	0
Total	298	0	141	137	0	9	11
Municipal							
Urbana	157	47	102	0	0	8	0
Rural	411	96	305	0	0	10	0
Total	568	143	407	0	0	18	0
Particular							
Urbana	0	0	0	0	0	0	0
Rural	0	0	0	0	0	0	0
Total	0	0	0	0	0	0	0
Federal							
Urbana	0	0	0	0	0	0	0
Rural	0	0	0	0	0	0	0
Total	0	0	0	0	0	0	0
São Sebastião do Uatumã							
Estadual							
Urbana	74	0	34	18	0	16	6
Rural	26	0	11	15	0	0	0
Total	100	0	45	33	0	16	6
Municipal							
Urbana	47	15	32	0	0	0	0
Rural	64	22	33	0	0	9	0
Total	111	37	65	0	0	9	0
Particular							
Urbana	0	0	0	0	0	0	0
Rural	0	0	0	0	0	0	0
Total	0	0	0	0	0	0	0
Federal							
Urbana	0	0	0	0	0	0	0
Rural	0	0	0	0	0	0	0
Total	0	0	0	0	0	0	0

Tabela 15.3 - Corpo docente por dependência administrativa e nível de ensino, segundo os municípios - 2021

Continua

MUNICÍPIO	NÚMERO DE DOCENTES						
	Total	Educação Infantil	Ensino Fundamental	Ensino Médio	Ensino Especial	Ensino de Jovens e Adultos	Ensino Profissional
Silves							
Estadual							
Urbana	55	0	15	17	0	7	16
Rural	39	0	12	26	0	1	0
Total	94	0	27	43	0	8	16
Municipal							
Urbana	85	19	66	0	0	0	0
Rural	86	11	75	0	0	0	0
Total	171	30	141	0	0	0	0
Particular							
Urbana	0	0	0	0	0	0	0
Rural	0	0	0	0	0	0	0
Total	0	0	0	0	0	0	0
Federal							
Urbana	0	0	0	0	0	0	0
Rural	0	0	0	0	0	0	0
Total	0	0	0	0	0	0	0
Tabatinga							
Estadual							
Urbana	305	0	151	100	0	38	16
Rural	126	0	40	86	0	0	0
Total	431	0	191	186	0	38	16
Municipal							
Urbana	440	106	270	0	1	63	0
Rural	413	120	214	0	0	79	0
Total	853	226	484	0	1	142	0
Particular							
Urbana	25	8	17	0	0	0	0
Rural	0	0	0	0	0	0	0
Total	25	8	17	0	0	0	0
Federal							
Urbana	36	0	0	0	0	0	36
Rural	0	0	0	0	0	0	0
Total	36	0	0	0	0	0	36

Tabela 15.3 - Corpo docente por dependência administrativa e nível de ensino, segundo os municípios - 2021

Continua

MUNICÍPIO	NÚMERO DE DOCENTES						
	Total	Educação Infantil	Ensino Fundamental	Ensino Médio	Ensino Especial	Ensino de Jovens e Adultos	Ensino Profissional
Tapauá							
Estadual							
Urbana	118	0	64	29	0	16	9
Rural	3	0	0	3	0	0	0
Total	121	0	64	32	0	16	9
Municipal							
Urbana	151	60	79	0	3	9	0
Rural	289	88	184	0	0	17	0
Total	440	148	263	0	3	26	0
Particular							
Urbana	0	0	0	0	0	0	0
Rural	0	0	0	0	0	0	0
Total	0	0	0	0	0	0	0
Federal							
Urbana	0	0	0	0	0	0	0
Rural	0	0	0	0	0	0	0
Total	0	0	0	0	0	0	0
Tefé							
Estadual							
Urbana	462	0	234	137	0	65	26
Rural	94	0	32	62	0	0	0
Total	556	0	266	199	0	65	26
Municipal							
Urbana	550	178	319	0	0	53	0
Rural	652	120	402	0	0	130	0
Total	1.202	298	721	0	0	183	0
Particular							
Urbana	63	15	36	7	0	3	2
Rural	0	0	0	0	0	0	0
Total	63	15	36	7	0	3	2
Federal							
Urbana	32	0	0	0	0	0	32
Rural	0	0	0	0	0	0	0
Total	32	0	0	0	0	0	32

Tabela 15.3 - Corpo docente por dependência administrativa e nível de ensino, segundo os municípios - 2021

Continua

MUNICÍPIO	NÚMERO DE DOCENTES						
	Total	Educação Infantil	Ensino Fundamental	Ensino Médio	Ensino Especial	Ensino de Jovens e Adultos	Ensino Profissional
Tonantins							
Estadual							
Urbana	92	0	27	40	0	19	6
Rural	75	0	10	65	0	0	0
Total	167	0	37	105	0	19	6
Municipal							
Urbana	212	60	131	0	0	21	0
Rural	247	68	154	0	0	25	0
Total	459	128	285	0	0	46	0
Particular							
Urbana	0	0	0	0	0	0	0
Rural	0	0	0	0	0	0	0
Total	0	0	0	0	0	0	0
Federal							
Urbana	0	0	0	0	0	0	0
Rural	0	0	0	0	0	0	0
Total	0	0	0	0	0	0	0
Uarini							
Estadual							
Urbana	74	0	39	17	0	6	12
Rural	15	0	4	9	0	2	0
Total	89	0	43	26	0	8	12
Municipal							
Urbana	124	17	86	0	0	21	0
Rural	175	48	106	0	0	21	0
Total	299	65	192	0	0	42	0
Particular							
Urbana	0	0	0	0	0	0	0
Rural	0	0	0	0	0	0	0
Total	0	0	0	0	0	0	0
Federal							
Urbana	0	0	0	0	0	0	0
Rural	0	0	0	0	0	0	0
Total	0	0	0	0	0	0	0

Tabela 15.3 - Corpo docente por dependência administrativa e nível de ensino, segundo os municípios - 2021

Continua

MUNICÍPIO	NÚMERO DE DOCENTES						
	Total	Educação Infantil	Ensino Fundamental	Ensino Médio	Ensino Especial	Ensino de Jovens e Adultos	Ensino Profissional
Urucará							
Estadual							
Urbana	108	0	49	44	0	0	15
Rural	18	0	0	18	0	0	0
Total	126	0	49	62	0	0	15
Municipal							
Urbana	94	22	68	0	0	4	0
Rural	93	26	65	0	0	2	0
Total	187	48	133	0	0	6	0
Particular							
Urbana	0	0	0	0	0	0	0
Rural	0	0	0	0	0	0	0
Total	0	0	0	0	0	0	0
Federal							
Urbana	0	0	0	0	0	0	0
Rural	0	0	0	0	0	0	0
Total	0	0	0	0	0	0	0
Urucurituba							
Estadual							
Urbana	115	0	57	27	0	17	14
Rural	63	0	27	33	0	3	0
Total	178	0	84	60	0	20	14
Municipal							
Urbana	108	31	73	0	0	4	0
Rural	140	39	91	0	0	10	0
Total	248	70	164	0	0	14	0
Particular							
Urbana	0	0	0	0	0	0	0
Rural	0	0	0	0	0	0	0
Total	0	0	0	0	0	0	0
Federal							
Urbana	0	0	0	0	0	0	0
Rural	0	0	0	0	0	0	0
Total	0	0	0	0	0	0	0

Tabela 15.3 - Corpo docente por dependência administrativa e nível de ensino, segundo os municípios - 2021

Conclusão

MUNICÍPIO	NÚMERO DE DOCENTES						
	Total	Educação Infantil	Ensino Fundamental	Ensino Médio	Ensino Especial	Ensino de Jovens e Adultos	Ensino Profissional
AMAZONAS							
Estadual							
Urbana	18.497	0	8.595	6.305	66	2.629	902
Rural	4.195	0	1.144	2.841	0	202	8
Total	22.692	0	9.739	9.146	66	2.831	910
Municipal							
Urbana	17.350	4.892	10.889	0	179	1.390	0
Rural	17.166	4.170	11.668	0	7	1.321	0
Total	34.448	9.062	22.489	0	186	2.711	0
Particular							
Urbana	4.928	978	2.833	764	82	67	204
Rural	43	3	13	8	11	0	8
Total	4.971	977	2.846	772	93	67	212
Federal							
Urbana	775	0	56	59	0	9	651
Rural	77	0	0	0	0	0	77
Total	852	0	56	59	0	9	728

Fonte: Secretaria de Estado de Educação e Desporto - SEDUC

⁷¹ Os docentes referem-se aos indivíduos que estavam em efetiva regência de classe na data de referência do Censo Escolar da Educação Básica.

⁷² No total do Município, os docentes são contados uma única vez em cada município, portanto o total não representa a soma dos 5.570 municípios ou das Etapas de Ensino, pois o mesmo docente pode atuar em mais de uma unidade de agregação.

⁷³ Os docentes são contados somente uma vez em cada Etapa de Ensino, independente de atuarem em mais de uma delas.

⁷⁴ O total da Educação Infantil inclui os docentes que atuam em turmas de Creche, Pré-Escola e unificadas.

⁷⁵ O total da Educação Especial inclui os docentes que atuam em turmas de Classes Exclusivas (Escolas Exclusivamente Especializadas e/ou em Classes Exclusivas de Ensino Regular e/ou EJA) e em Classes Comuns do Ensino Regular e/ou EJA.

⁷⁶ O total das Classes Comuns da Educação Especial inclui os docentes que atuam em turmas que possuam alunos com algum tipo de deficiência, transtorno global do desenvolvimento e altas habilidades/superdotação do Ensino Regular e/ou EJA.

⁷⁷ O total das Classes Exclusivas da Educação Especial inclui os docentes que atuam em turmas de Escolas Exclusivamente Especializadas e/ou em Classes Exclusivas do Ensino Regular e/ou EJA.

Tabela 15.4 - Número de estabelecimentos por dependência administrativa e nível de ensino, segundo os municípios - 2020 e 2021

Continua

MUNICÍPIO	ESTABELECEMENTOS						
	Total	Educação Infantil	Ensino Fundamental	Ensino Médio	Ensino Especial	Ensino de Jovens e Adultos	Ensino Profissional
Alvarães							
Estadual							
2020	11	0	3	3	3	1	1
2021	10	0	4	3	0	2	1
Municipal							
2020	151	53	54	0	16	28	0
2021	172	55	89	0	0	28	0
Particular							
2020	0	0	0	0	0	0	0
2021	0	0	0	0	0	0	0
Federal							
2020	0	0	0	0	0	0	0
2021	0	0	0	0	0	0	0
Amaturá							
Estadual							
2020	8	0	2	3	1	1	1
2021	12	0	3	4	0	4	1
Municipal							
2020	47	19	21	0	7	0	0
2021	51	19	29	0	0	3	0
Particular							
2020	0	0	0	0	0	0	0
2021	0	0	0	0	0	0	0
Federal							
2020	0	0	0	0	0	0	0
2021	0	0	0	0	0	0	0
Anamá							
Estadual							
2020	13	0	3	5	3	1	1
2021	13	0	6	5	0	1	1
Municipal							
2020	53	20	29	0	4	0	0
2021	49	20	29	0	0	0	0

Tabela 15.4 - Número de estabelecimentos por dependência administrativa e nível de ensino, segundo os municípios - 2020 e 2021

Continua

MUNICÍPIO	ESTABELECIMENTOS						
	Total	Educação Infantil	Ensino Fundamental	Ensino Médio	Ensino Especial	Ensino de Jovens e Adultos	Ensino Profissional
Particular							
2020	0	0	0	0	0	0	0
2021	0	0	0	0	0	0	0
Federal							
2020	0	0	0	0	0	0	0
2021	0	0	0	0	0	0	0
Anori							
Estadual							
2020	9	0	2	2	3	1	1
2021	6	0	2	2	0	1	1
Municipal							
2020	34	12	13	0	7	2	0
2021	36	13	21	0	0	2	0
Particular							
2020	0	0	0	0	0	0	0
2021	0	0	0	0	0	0	0
Federal							
2020	0	0	0	0	0	0	0
2021	0	0	0	0	0	0	0
Apuí							
Estadual							
2020	8	0	2	2	2	1	1
2021	7	0	2	2	0	2	1
Municipal							
2020	29	9	9	0	9	2	0
2021	22	8	12	0	0	2	0
Particular							
2020	0	0	0	0	0	0	0
2021	0	0	0	0	0	0	0
Federal							
2020	0	0	0	0	0	0	0
2021	0	0	0	0	0	0	0

Tabela 15.4 - Número de estabelecimentos por dependência administrativa e nível de ensino, segundo os municípios - 2020 e 2021

Continua

MUNICÍPIO	ESTABELECIMENTOS						
	Total	Educação Infantil	Ensino Fundamental	Ensino Médio	Ensino Especial	Ensino de Jovens e Adultos	Ensino Profissional
Atalaia do Norte							
Estadual							
2020	16	0	5	3	3	4	1
2021	17	0	9	3	0	4	1
Municipal							
2020	167	65	65	0	20	17	0
2021	134	53	65	0	0	16	0
Particular							
2020	2	1	0	0	1	0	0
2021	2	1	1	0	0	0	0
Federal							
2020	0	0	0	0	0	0	0
2021	0	0	0	0	0	0	0
Autazes							
Estadual							
2020	22	0	5	5	7	3	2
2021	18	0	6	5	0	6	1
Municipal							
2020	113	41	44	0	23	5	0
2021	122	41	77	0	0	4	0
Particular							
2020	0	0	0	0	0	0	0
2021	0	0	0	0	0	0	0
Federal							
2020	0	0	0	0	0	0	0
2021	0	0	0	0	0	0	0
Barcelos							
Estadual							
2020	14	0	4	4	3	2	1
2021	13	0	5	4	0	3	1
Municipal							
2020	108	39	46	0	10	13	0
2021	114	43	62	0	0	9	0

Tabela 15.4 - Número de estabelecimentos por dependência administrativa e nível de ensino, segundo os municípios - 2020 e 2021

Continua

MUNICÍPIO	ESTABELECIMENTOS						
	Total	Educação Infantil	Ensino Fundamental	Ensino Médio	Ensino Especial	Ensino de Jovens e Adultos	Ensino Profissional
Particular							
2020	0	0	0	0	0	0	0
2021	0	0	0	0	0	0	0
Federal							
2020	0	0	0	0	0	0	0
2021	0	0	0	0	0	0	0
Barreirinha							
Estadual							
2020	28	0	8	9	8	2	1
2021	25	0	12	9	0	3	1
Municipal							
2020	251	91	93	0	32	35	0
2021	285	89	149	0	0	47	0
Particular							
2020	0	0	0	0	0	0	0
2021	0	0	0	0	0	0	0
Federal							
2020	0	0	0	0	0	0	0
2021	0	0	0	0	0	0	0
Benjamin Constant							
Estadual							
2020	16	0	3	4	6	2	1
2021	11	0	4	4	0	2	1
Municipal							
2020	132	52	55	0	23	2	0
2021	130	50	78	0	0	2	0
Particular							
2020	4	2	1	0	1	0	0
2021	6	3	1	0	2	0	0
Federal							
2020	0	0	0	0	0	0	0
2021	0	0	0	0	0	0	0

Tabela 15.4 - Número de estabelecimentos por dependência administrativa e nível de ensino, segundo os municípios - 2020 e 2021

Continua

MUNICÍPIO	ESTABELECEMENTOS						
	Total	Educação Infantil	Ensino Fundamental	Ensino Médio	Ensino Especial	Ensino de Jovens e Adultos	Ensino Profissional
Beruri							
Estadual							
2020	9	0	2	3	2	1	1
2021	9	0	3	3	0	2	1
Municipal							
2020	131	57	60	0	10	4	0
2021	183	60	115	0	0	8	0
Particular							
2020	0	0	0	0	0	0	0
2021	0	0	0	0	0	0	0
Federal							
2020	0	0	0	0	0	0	0
2021	0	0	0	0	0	0	0
Boa Vista do Ramos							
Estadual							
2020	12	0	3	3	4	1	1
2021	9	0	4	2	0	2	1
Municipal							
2020	125	41	41	0	25	18	0
2021	131	41	72	0	0	18	0
Particular							
2020	3	0	1	0	1	1	0
2021	4	0	2	0	1	1	0
Federal							
2020	0	0	0	0	0	0	0
2021	0	0	0	0	0	0	0
Boca do Acre							
Estadual							
2020	31	0	9	7	11	2	2
2021	23	0	11	7	0	4	1
Municipal							
2020	172	60	88	0	21	3	0
2021	235	62	170	0	0	3	0

Tabela 15.4 - Número de estabelecimentos por dependência administrativa e nível de ensino, segundo os municípios - 2020 e 2021

Continua

MUNICÍPIO	ESTABELECIMENTOS						
	Total	Educação Infantil	Ensino Fundamental	Ensino Médio	Ensino Especial	Ensino de Jovens e Adultos	Ensino Profissional
Particular							
2020	2	1	1	0	0	0	0
2021	4	2	2	0	0	0	0
Federal							
2020	0	0	0	0	0	0	0
2021	1	0	0	0	0	0	1
Borba							
Estadual							
2020	35	0	11	9	10	4	1
2021	26	0	13	9	0	3	1
Municipal							
2020	299	128	144	0	14	13	0
2021	308	123	174	0	0	11	0
Particular							
2020	0	0	0	0	0	0	0
2021	0	0	0	0	0	0	0
Federal							
2020	0	0	0	0	0	0	0
2021	0	0	0	0	0	0	0
Caapiranga							
Estadual							
2020	11	0	3	3	3	1	1
2021	10	0	4	3	0	2	1
Municipal							
2020	84	35	39	0	5	5	0
2021	99	35	54	0	0	10	0
Particular							
2020	0	0	0	0	0	0	0
2021	0	0	0	0	0	0	0
Federal							
2020	0	0	0	0	0	0	0
2021	0	0	0	0	0	0	0

Tabela 15.4 - Número de estabelecimentos por dependência administrativa e nível de ensino, segundo os municípios - 2020 e 2021

Continua

MUNICÍPIO	ESTABELECIMENTOS						
	Total	Educação Infantil	Ensino Fundamental	Ensino Médio	Ensino Especial	Ensino de Jovens e Adultos	Ensino Profissional
Canutama							
Estadual							
2020	9	0	1	2	3	2	1
2021	7	0	2	2	0	2	1
Municipal							
2020	65	17	37	0	9	2	0
2021	110	31	68	0	0	11	0
Particular							
2020	0	0	0	0	0	0	0
2021	0	0	0	0	0	0	0
Federal							
2020	0	0	0	0	0	0	0
2021	0	0	0	0	0	0	0
Carauari							
Estadual							
2020	27	0	8	5	11	2	1
2021	17	0	8	5	0	3	1
Municipal							
2020	136	40	44	0	20	32	0
2021	161	46	87	0	0	28	0
Particular							
2020	0	0	0	0	0	0	0
2021	0	0	0	0	0	0	0
Federal							
2020	0	0	0	0	0	0	0
2021	0	0	0	0	0	0	0
Careiro							
Estadual							
2020	17	0	4	4	5	3	1
2021	17	0	6	5	0	5	1
Municipal							
2020	142	52	42	0	19	29	0
2021	143	38	68	0	0	37	0

Tabela 15.4 - Número de estabelecimentos por dependência administrativa e nível de ensino, segundo os municípios - 2020 e 2021

Continua

MUNICÍPIO	ESTABELECIMENTOS						
	Total	Educação Infantil	Ensino Fundamental	Ensino Médio	Ensino Especial	Ensino de Jovens e Adultos	Ensino Profissional
Particular							
2020	2	2	0	0	0	0	0
2021	2	2	0	0	0	0	0
Federal							
2020	0	0	0	0	0	0	0
2021	0	0	0	0	0	0	0
Careiro da Várzea							
Estadual							
2020	22	0	6	7	5	3	1
2021	26	0	12	7	0	6	1
Municipal							
2020	108	45	45	0	14	4	0
2021	110	44	61	0	0	5	0
Particular							
2020	0	0	0	0	0	0	0
2021	0	0	0	0	0	0	0
Federal							
2020	0	0	0	0	0	0	0
2021	0	0	0	0	0	0	0
Coari							
Estadual							
2020	43	0	14	8	15	5	1
2021	30	0	14	8	0	7	1
Municipal							
2020	180	34	105	0	38	3	0
2021	224	34	187	0	0	3	0
Particular							
2020	11	3	2	1	3	1	1
2021	13	3	4	1	3	1	1
Federal							
2020	4	0	0	1	1	1	1
2021	4	0	0	1	1	1	1

Tabela 15.4 - Número de estabelecimentos por dependência administrativa e nível de ensino, segundo os municípios - 2020 e 2021

Continua

MUNICÍPIO	ESTABELECEMENTOS						
	Total	Educação Infantil	Ensino Fundamental	Ensino Médio	Ensino Especial	Ensino de Jovens e Adultos	Ensino Profissional
Codajás							
Estadual							
2020	20	0	6	3	8	2	1
2021	14	0	6	3	0	4	1
Municipal							
2020	111	44	53	0	11	3	0
2021	142	41	98	0	0	3	0
Particular							
2020	0	0	0	0	0	0	0
2021	0	0	0	0	0	0	0
Federal							
2020	0	0	0	0	0	0	0
2021	0	0	0	0	0	0	0
Eirunepé							
Estadual							
2020	22	0	7	3	8	3	1
2021	16	0	8	2	0	5	1
Municipal							
2020	95	36	33	0	5	21	0
2021	124	35	65	0	3	21	0
Particular							
2020	2	1	1	0	0	0	0
2021	2	1	1	0	0	0	0
Federal							
2020	4	0	0	1	1	1	1
2021	4	0	0	1	1	1	1
Envira							
Estadual							
2020	11	0	4	1	4	1	1
2021	8	0	4	1	0	2	1
Municipal							
2020	49	11	34	0	3	1	0
2021	129	52	69	0	3	5	0

Tabela 15.4 - Número de estabelecimentos por dependência administrativa e nível de ensino, segundo os municípios - 2020 e 2021

Continua

MUNICÍPIO	ESTABELECIMENTOS						
	Total	Educação Infantil	Ensino Fundamental	Ensino Médio	Ensino Especial	Ensino de Jovens e Adultos	Ensino Profissional
Particular							
2020	0	0	0	0	0	0	0
2021	0	0	0	0	0	0	0
Federal							
2020	0	0	0	0	0	0	0
2021	0	0	0	0	0	0	0
Fonte Boa							
Estadual							
2020	15	0	4	3	5	1	2
2021	12	0	5	3	0	3	1
Municipal							
2020	119	51	51	0	9	8	0
2021	203	89	99	0	8	7	0
Particular							
2020	0	0	0	0	0	0	0
2021	0	0	0	0	0	0	0
Federal							
2020	0	0	0	0	0	0	0
2021	0	0	0	0	0	0	0
Guajará							
Estadual							
2020	10	0	3	2	3	1	1
2021	8	0	3	2	0	2	1
Municipal							
2020	84	32	37	0	15	0	0
2021	105	54	37	0	14	0	0
Particular							
2020	0	0	0	0	0	0	0
2021	0	0	0	0	0	0	0
Federal							
2020	0	0	0	0	0	0	0
2021	0	0	0	0	0	0	0

Tabela 15.4 - Número de estabelecimentos por dependência administrativa e nível de ensino, segundo os municípios - 2020 e 2021

Continua

MUNICÍPIO	ESTABELECEMENTOS						
	Total	Educação Infantil	Ensino Fundamental	Ensino Médio	Ensino Especial	Ensino de Jovens e Adultos	Ensino Profissional
Humaitá							
Estadual							
2020	30	0	8	8	9	3	2
2021	22	0	9	8	0	4	1
Municipal							
2020	178	68	73	0	23	14	0
2021	211	66	107	0	23	15	0
Particular							
2020	13	4	3	1	5	0	0
2021	18	8	5	1	4	0	0
Federal							
2020	4	0	0	1	1	1	1
2021	4	0	0	1	1	1	1
IPIXUNA							
Estadual							
2020	15	0	5	3	4	2	1
2021	12	0	5	3	0	3	1
Municipal							
2020	60	15	35	0	9	1	0
2021	62	18	32	0	11	1	0
Particular							
2020	0	0	0	0	0	0	0
2021	0	0	0	0	0	0	0
Federal							
2020	0	0	0	0	0	0	0
2021	0	0	0	0	0	0	0
IRANDUBA							
Estadual							
2020	20	0	5	5	6	3	1
2021	16	0	6	6	0	3	1
Municipal							
2020	150	44	53	0	37	16	0
2021	196	54	94	0	40	8	0

Tabela 15.4 - Número de estabelecimentos por dependência administrativa e nível de ensino, segundo os municípios - 2020 e 2021

Continua

MUNICÍPIO	ESTABELECIMENTOS						
	Total	Educação Infantil	Ensino Fundamental	Ensino Médio	Ensino Especial	Ensino de Jovens e Adultos	Ensino Profissional
Particular							
2020	5	1	2	0	2	0	0
2021	5	1	2	0	2	0	0
Federal							
2020	2	0	0	0	1	0	1
2021	2	0	0	0	1	0	1
Itacoatiara							
Estadual							
2020	42	0	11	8	17	5	1
2021	25	0	11	8	0	5	1
Municipal							
2020	300	121	105	0	45	29	0
2021	391	118	186	0	50	37	0
Particular							
2020	24	8	6	2	6	1	1
2021	26	8	9	1	6	1	1
Federal							
2020	3	0	0	1	1	0	1
2021	3	0	0	1	1	0	1
Itamarati							
Estadual							
2020	9	0	1	1	2	4	1
2021	8	0	2	1	0	4	1
Municipal							
2020	72	28	36	0	4	4	0
2021	101	28	65	0	4	4	0
Particular							
2020	0	0	0	0	0	0	0
2021	0	0	0	0	0	0	0
Federal							
2020	0	0	0	0	0	0	0
2021	0	0	0	0	0	0	0

Tabela 15.4 - Número de estabelecimentos por dependência administrativa e nível de ensino, segundo os municípios - 2020 e 2021

Continua

MUNICÍPIO	ESTABELECIMENTOS						
	Total	Educação Infantil	Ensino Fundamental	Ensino Médio	Ensino Especial	Ensino de Jovens e Adultos	Ensino Profissional
Itapiranga							
Estadual							
2020	10	0	2	3	3	1	1
2021	7	0	2	3	0	1	1
Municipal							
2020	46	19	19	0	4	4	0
2021	45	18	20	0	4	3	0
Particular							
2020	0	0	0	0	0	0	0
2021	0	0	0	0	0	0	0
Federal							
2020	0	0	0	0	0	0	0
2021	0	0	0	0	0	0	0
Japurá							
Estadual							
2020	17	0	4	6	2	3	2
2021	15	0	6	6	0	2	1
Municipal							
2020	122	35	44	0	8	35	0
2021	185	64	77	0	7	37	0
Particular							
2020	0	0	0	0	0	0	0
2021	0	0	0	0	0	0	0
Federal							
2020	0	0	0	0	0	0	0
2021	0	0	0	0	0	0	0
Juruá							
Estadual							
2020	14	0	3	4	3	2	2
2021	11	0	3	3	0	4	1
Municipal							
2020	70	29	28	0	6	7	0
2021	102	51	38	0	7	6	0

Tabela 15.4 - Número de estabelecimentos por dependência administrativa e nível de ensino, segundo os municípios - 2020 e 2021

Continua

MUNICÍPIO	ESTABELECIMENTOS						
	Total	Educação Infantil	Ensino Fundamental	Ensino Médio	Ensino Especial	Ensino de Jovens e Adultos	Ensino Profissional
Particular							
2020	0	0	0	0	0	0	0
2021	0	0	0	0	0	0	0
Federal							
2020	0	0	0	0	0	0	0
2021	0	0	0	0	0	0	0
Jutaí							
Estadual							
2020	16	0	4	4	4	3	1
2021	12	0	5	4	0	2	1
Municipal							
2020	195	79	84	0	11	21	0
2021	311	120	162	0	14	15	0
Particular							
2020	0	0	0	0	0	0	0
2021	0	0	0	0	0	0	0
Federal							
2020	0	0	0	0	0	0	0
2021	0	0	0	0	0	0	0
Lábrea							
Estadual							
2020	14	0	3	4	5	1	1
2021	10	0	3	4	0	2	1
Municipal							
2020	228	54	122	0	26	26	0
2021	361	69	237	0	24	31	0
Particular							
2020	0	0	0	0	0	0	0
2021	0	0	0	0	0	0	0
Federal							
2020	3	0	0	1	1	0	1
2021	3	0	0	1	1	0	1

Tabela 15.4 - Número de estabelecimentos por dependência administrativa e nível de ensino, segundo os municípios - 2020 e 2021

Continua

MUNICÍPIO	ESTABELECEMENTOS						
	Total	Educação Infantil	Ensino Fundamental	Ensino Médio	Ensino Especial	Ensino de Jovens e Adultos	Ensino Profissional
Manacapuru							
Estadual							
2020	60	0	18	13	19	8	2
2021	49	0	28	12	0	8	1
Municipal							
2020	295	120	120	0	49	6	0
2021	343	131	155	0	53	4	0
Particular							
2020	11	3	3	0	3	2	0
2021	21	8	5	0	5	2	1
Federal							
2020	4	0	0	1	1	1	1
2021	4	0	0	1	1	1	1
Manaquiri							
Estadual							
2020	7	0	1	3	2	0	1
2021	7	0	2	3	0	1	1
Municipal							
2020	107	37	38	0	15	17	0
2021	156	50	71	0	16	19	0
Particular							
2020	0	0	0	0	0	0	0
2021	0	0	0	0	0	0	0
Federal							
2020	0	0	0	0	0	0	0
2021	0	0	0	0	0	0	0
Manaus							
Estadual							
2020	599	2	213	114	226	40	4
2021	431	0	208	116	7	96	4
Municipal							
2020	1.284	296	453	0	450	85	0
2021	1.326	318	467	0	459	82	0

Tabela 15.4 - Número de estabelecimentos por dependência administrativa e nível de ensino, segundo os municípios - 2020 e 2021

Continua

MUNICÍPIO	ESTABELECIMENTOS						
	Total	Educação Infantil	Ensino Fundamental	Ensino Médio	Ensino Especial	Ensino de Jovens e Adultos	Ensino Profissional
Particular							
2020	924	353	311	57	180	5	18
2021	934	346	323	60	183	5	17
Federal							
2020	16	0	1	4	5	3	3
2021	15	0	1	4	4	3	3
Manicoré							
Estadual							
2020	31	0	8	7	10	5	1
2021	23	0	10	7	0	5	1
Municipal							
2020	308	139	142	0	15	12	0
2021	472	232	197	0	19	24	0
Particular							
2020	2	0	1	0	0	1	0
2021	4	1	1	0	1	1	0
Federal							
2020	0	0	0	0	0	0	0
2021	0	0	0	0	0	0	0
Maraã							
Estadual							
2020	13	0	2	3	4	3	1
2021	10	0	2	3	0	4	1
Municipal							
2020	248	91	92	0	25	40	0
2021	395	161	169	0	28	37	0
Particular							
2020	0	0	0	0	0	0	0
2021	0	0	0	0	0	0	0
Federal							
2020	0	0	0	0	0	0	0
2021	0	0	0	0	0	0	0

Tabela 15.4 - Número de estabelecimentos por dependência administrativa e nível de ensino, segundo os municípios - 2020 e 2021

Continua

MUNICÍPIO	ESTABELECEMENTOS						
	Total	Educação Infantil	Ensino Fundamental	Ensino Médio	Ensino Especial	Ensino de Jovens e Adultos	Ensino Profissional
Maués							
Estadual							
2020	29	0	9	4	11	4	1
2021	22	0	10	4	0	7	1
Municipal							
2020	298	77	162	0	51	8	0
2021	453	81	310	0	51	11	0
Particular							
2020	15	8	3	0	2	2	0
2021	15	7	2	0	4	2	0
Federal							
2020	4	0	0	1	1	1	1
2021	4	0	0	1	1	1	1
Nhamundá							
Estadual							
2020	14	0	4	5	3	1	1
2021	13	0	5	5	0	2	1
Municipal							
2020	112	51	52	0	7	2	0
2021	178	97	72	0	9	0	0
Particular							
2020	0	0	0	0	0	0	0
2021	0	0	0	0	0	0	0
Federal							
2020	0	0	0	0	0	0	0
2021	0	0	0	0	0	0	0
Nova Olinda do Norte							
Estadual							
2020	19	0	4	4	7	3	1
2021	12	0	5	4	0	2	1
Municipal							
2020	162	59	58	0	32	13	0
2021	209	63	96	0	34	16	0

Tabela 15.4 - Número de estabelecimentos por dependência administrativa e nível de ensino, segundo os municípios - 2020 e 2021

Continua

MUNICÍPIO	ESTABELECIMENTOS						
	Total	Educação Infantil	Ensino Fundamental	Ensino Médio	Ensino Especial	Ensino de Jovens e Adultos	Ensino Profissional
Particular							
2020	3	1	1	0	1	0	0
2021	4	2	1	0	1	0	0
Federal							
2020	0	0	0	0	0	0	0
2021	0	0	0	0	0	0	0
Novo Airão							
Estadual							
2020	9	0	2	2	3	1	1
2021	8	0	2	3	0	2	1
Municipal							
2020	60	17	20	0	13	10	0
2021	80	18	38	0	13	11	0
Particular							
2020	0	0	0	0	0	0	0
2021	0	0	0	0	0	0	0
Federal							
2020	0	0	0	0	0	0	0
2021	0	0	0	0	0	0	0
Novo Aripuanã							
Estadual							
2020	18	0	6	5	5	1	1
2021	15	0	7	5	0	2	1
Municipal							
2020	94	39	43	0	10	2	0
2021	127	62	51	0	12	2	0
Particular							
2020	0	0	0	0	0	0	0
2021	0	0	0	0	0	0	0
Federal							
2020	0	0	0	0	0	0	0
2021	0	0	0	0	0	0	0

Tabela 15.4 - Número de estabelecimentos por dependência administrativa e nível de ensino, segundo os municípios - 2020 e 2021

Continua

MUNICÍPIO	ESTABELECIMENTOS						
	Total	Educação Infantil	Ensino Fundamental	Ensino Médio	Ensino Especial	Ensino de Jovens e Adultos	Ensino Profissional
Parintins							
Estadual							
2020	55	0	16	12	22	3	2
2021	39	0	21	12	0	5	1
Municipal							
2020	336	127	130	0	71	8	0
2021	491	210	196	0	74	11	0
Particular							
2020	14	3	4	0	4	2	1
2021	21	5	6	0	6	2	2
Federal							
2020	4	0	0	1	1	1	1
2021	4	0	0	1	1	1	1
Pauini							
Estadual							
2020	13	0	3	3	3	3	1
2021	15	0	5	3	0	6	1
Municipal							
2020	76	3	67	0	5	1	0
2021	86	3	77	0	5	1	0
Particular							
2020	0	0	0	0	0	0	0
2021	0	0	0	0	0	0	0
Federal							
2020	0	0	0	0	0	0	0
2021	0	0	0	0	0	0	0
Presidente Figueiredo							
Estadual							
2020	17	0	2	5	5	4	1
2021	12	0	2	5	0	4	1
Municipal							
2020	81	21	23	0	22	15	0
2021	112	33	38	0	24	17	0

Tabela 15.4 - Número de estabelecimentos por dependência administrativa e nível de ensino, segundo os municípios - 2020 e 2021

Continua

MUNICÍPIO	ESTABELECIMENTOS						
	Total	Educação Infantil	Ensino Fundamental	Ensino Médio	Ensino Especial	Ensino de Jovens e Adultos	Ensino Profissional
Particular							
2020	5	1	1	0	2	1	0
2021	7	2	2	0	2	1	0
Federal							
2020	3	0	0	1	1	0	1
2021	3	0	0	1	1	0	1
Rio Preto da Eva							
Estadual							
2020	7	0	1	2	2	1	1
2021	8	0	2	2	0	3	1
Municipal							
2020	57	18	17	0	15	7	0
2021	61	16	22	0	16	7	0
Particular							
2020	7	4	2	1	0	0	0
2021	8	3	3	1	1	0	0
Federal							
2020	1	0	0	0	1	0	0
2021	0	0	0	0	0	0	0
Santa Isabel do Rio Negro							
Estadual							
2020	11	0	3	4	2	1	1
2021	13	0	6	4	0	2	1
Municipal							
2020	88	41	32	0	5	10	0
2021	121	43	57	0	7	14	0
Particular							
2020	0	0	0	0	0	0	0
2021	0	0	0	0	0	0	0
Federal							
2020	0	0	0	0	0	0	0
2021	0	0	0	0	0	0	0

Tabela 15.4 - Número de estabelecimentos por dependência administrativa e nível de ensino, segundo os municípios - 2020 e 2021

Continua

MUNICÍPIO	ESTABELECIMENTOS						
	Total	Educação Infantil	Ensino Fundamental	Ensino Médio	Ensino Especial	Ensino de Jovens e Adultos	Ensino Profissional
Santo Antônio do Içá							
Estadual							
2020	23	0	5	7	6	4	1
2021	19	0	6	7	0	5	1
Municipal							
2020	93	36	35	0	12	10	0
2021	138	60	44	0	16	18	0
Particular							
2020	0	0	0	0	0	0	0
2021	0	0	0	0	0	0	0
Federal							
2020	0	0	0	0	0	0	0
2021	0	0	0	0	0	0	0
São Gabriel da Cachoeira							
Estadual							
2020	49	0	15	14	8	11	1
2021	52	0	25	14	0	12	1
Municipal							
2020	446	205	206	0	20	15	0
2021	574	208	321	0	27	18	0
Particular							
2020	4	2	1	0	1	0	0
2021	7	4	2	0	1	0	0
Federal							
2020	4	0	0	1	1	1	1
2021	4	0	0	1	1	1	1
São Paulo de Olivença							
Estadual							
2020	28	0	8	7	8	4	1
2021	23	0	12	8	0	2	1
Municipal							
2020	159	64	69	0	10	16	0
2021	203	66	120	0	8	9	0

Tabela 15.4 - Número de estabelecimentos por dependência administrativa e nível de ensino, segundo os municípios - 2020 e 2021

Continua

MUNICÍPIO	ESTABELECIMENTOS						
	Total	Educação Infantil	Ensino Fundamental	Ensino Médio	Ensino Especial	Ensino de Jovens e Adultos	Ensino Profissional
Particular							
2020	0	0	0	0	0	0	0
2021	0	0	0	0	0	0	0
Federal							
2020	0	0	0	0	0	0	0
2021	0	0	0	0	0	0	0
São Sebastião do Uatumã							
Estadual							
2020	12	0	3	3	4	1	1
2021	12	0	5	3	0	3	1
Municipal							
2020	44	19	21	0	3	1	0
2021	70	20	38	0	5	7	0
Particular							
2020	0	0	0	0	0	0	0
2021	0	0	0	0	0	0	0
Federal							
2020	0	0	0	0	0	0	0
2021	0	0	0	0	0	0	0
Silves							
Estadual							
2020	8	0	2	3	1	1	1
2021	11	0	4	3	0	3	1
Municipal							
2020	25	9	9	0	6	1	0
2021	33	10	18	0	5	0	0
Particular							
2020	0	0	0	0	0	0	0
2021	0	0	0	0	0	0	0
Federal							
2020	0	0	0	0	0	0	0
2021	0	0	0	0	0	0	0

Tabela 15.4 - Número de estabelecimentos por dependência administrativa e nível de ensino, segundo os municípios - 2020 e 2021

Continua

MUNICÍPIO	ESTABELECIMENTOS						
	Total	Educação Infantil	Ensino Fundamental	Ensino Médio	Ensino Especial	Ensino de Jovens e Adultos	Ensino Profissional
Tabatinga							
Estadual							
2020	24	0	7	8	6	2	1
2021	26	0	13	8	0	4	1
Municipal							
2020	120	43	42	0	16	19	0
2021	134	79	10	0	18	27	0
Particular							
2020	6	2	2	0	2	0	0
2021	8	4	3	0	1	0	0
Federal							
2020	3	0	0	1	1	0	1
2021	2	0	0	1	0	0	1
Tapauá							
Estadual							
2020	12	0	3	3	3	2	1
2021	8	0	3	2	0	2	1
Municipal							
2020	175	69	77	0	6	23	0
2021	236	77	139	0	5	15	0
Particular							
2020	0	0	0	0	0	0	0
2021	0	0	0	0	0	0	0
Federal							
2020	0	0	0	0	0	0	0
2021	0	0	0	0	0	0	0
Tefé							
Estadual							
2020	47	0	14	9	18	5	1
2021	35	0	16	9	0	9	1
Municipal							
2020	276	79	110	0	55	32	0
2021	371	144	117	0	61	49	0

Tabela 15.4 - Número de estabelecimentos por dependência administrativa e nível de ensino, segundo os municípios - 2020 e 2021

Continua

MUNICÍPIO	ESTABELECIMENTOS						
	Total	Educação Infantil	Ensino Fundamental	Ensino Médio	Ensino Especial	Ensino de Jovens e Adultos	Ensino Profissional
Particular							
2020	12	3	3	0	4	1	1
2021	20	7	6	1	4	1	1
Federal							
2020	3	0	0	1	1	0	1
2021	3	0	0	1	1	0	1
Tonantins							
Estadual							
2020	11	0	2	4	1	3	1
2021	10	0	3	4	0	2	1
Municipal							
2020	122	41	54	0	9	18	0
2021	214	83	98	0	9	24	0
Particular							
2020	0	0	0	0	0	0	0
2021	0	0	0	0	0	0	0
Federal							
2020	0	0	0	0	0	0	0
2021	0	0	0	0	0	0	0
Uarini							
Estadual							
2020	12	0	3	4	2	2	1
2021	11	0	3	4	0	3	1
Municipal							
2020	86	34	36	0	9	7	0
2021	150	60	62	0	12	16	0
Particular							
2020	0	0	0	0	0	0	0
2021	0	0	0	0	0	0	0
Federal							
2020	0	0	0	0	0	0	0
2021	0	0	0	0	0	0	0

Tabela 15.4 - Número de estabelecimentos por dependência administrativa e nível de ensino, segundo os municípios - 2020 e 2021

Continua

MUNICÍPIO	ESTABELECIMENTOS						
	Total	Educação Infantil	Ensino Fundamental	Ensino Médio	Ensino Especial	Ensino de Jovens e Adultos	Ensino Profissional
Urucará							
Estadual							
2020	9	0	3	3	2	0	1
2021	7	0	3	3	0	0	1
Municipal							
2020	76	30	32	0	9	5	0
2021	104	52	39	0	10	3	0
Particular							
2020	0	0	0	0	0	0	0
2021	0	0	0	0	0	0	0
Federal							
2020	0	0	0	0	0	0	0
2021		0	0	0	0	0	0
Urucurituba							
Estadual							
2020	17	0	4	4	4	4	1
2021	14	0	5	4	0	4	1
Municipal							
2020	55	21	21	0	8	5	0
2021	82	37	34	0	7	4	0
Particular							
2020	4	2	1	0	1	0	0
2021	6	4	2	0	0	0	0
Federal							
2020	0	0	0	0	0	0	0
2021	0	0	0	0	0	0	0
AMAZONAS							
Estadual							
2020	1.780	2	529	404	578	194	73
2021	1.407	0	621	406	7	308	65
Municipal							
2020	9.689	3.362	4.042	0	1.490	795	0
2021	12.406	4.196	6.109	0	1.215	886	0

Tabela 15.4 - Número de estabelecimentos por dependência administrativa e nível de ensino, segundo os municípios - 2020 e 2021

Conclusão

MUNICÍPIO	ESTABELECIMENTOS						
	Total	Educação Infantil	Ensino Fundamental	Ensino Médio	Ensino Especial	Ensino de Jovens e Adultos	Ensino Profissional
Particular							
2020	1.075	405	350	62	219	17	22
2021	1.137	422	383	65	227	17	23
Federal							
2020	62	0	1	16	19	10	16
2021	60	0	1	16	16	10	17

Fonte: Secretaria de Estado de Educação e Desporto - SEDUC

⁷⁸ O mesmo estabelecimento pode oferecer mais de uma Etapa de Ensino.

⁷⁹ Não Inclui estabelecimentos com turmas exclusivas de Atividade Complementar ou Atendimento Educacional Especializado (AEE).

⁸⁰ Inclui estabelecimentos em atividade com pelo menos uma matrícula de Ensino Regular e/ou EJA.

⁸¹ O total da Educação Infantil inclui os estabelecimentos com pelo menos uma matrícula na Creche ou Pré-Escola.

⁸² O total da EJA Inclui estabelecimentos com pelo menos uma matrícula nas seguintes Etapas de Ensino: EJA Ensino Fundamental, EJA Ensino Médio, Cursos FIC de níveis Fundamental e Médio e Curso Técnico Integrado à EJA (EJA Integrada à Educação Profissional de Nível Médio).

⁸³ O total da Educação Especial Inclui estabelecimentos com pelo menos uma matrícula nas Classes Exclusivas (Escolas Exclusivamente Especializadas e/ou em Classes Exclusivas de Ensino Regular e/ou EJA) e nas Classes Comuns de Ensino Regular e/ou EJA.

⁸⁴ O número de estabelecimentos do Ensino Regular e/ou EJA considera também os estabelecimentos da Educação Especial em Classes Exclusivas.

Tabela 15.5 - Número de escolas por dependência administrativa e localização, segundo os municípios - 2020

Continua

MUNICÍPIOS	NÚMERO DE ESCOLAS			
	Estadual	Municipal	Particular	Federal
Alvarães				
Urbana	4	3	0	0
Rural	2	52	0	0
Total	6	55	0	0
Amaturá				
Urbana	1	3	0	0
Rural	3	19	0	0
Total	4	22	0	0
Anamá				
Urbana	4	3	0	0
Rural	4	19	0	0
Total	8	22	0	0
Anori				
Urbana	4	4	0	0
Rural	1	11	0	0
Total	5	15	0	0
Apuí				
Urbana	3	3	0	0
Rural	1	8	0	0
Total	4	11	0	0
Atalaia do Norte				
Urbana	4	4	1	0
Rural	2	62	0	0
Total	6	66	1	0
Autazes				
Urbana	6	3	0	0
Rural	3	42	0	0
Total	9	45	0	0
Barcelos				
Urbana	4	6	0	0
Rural	1	41	0	0
Total	5	47	0	0

Tabela 15.5 - Número de escolas por dependência administrativa e localização, segundo os municípios - 2020

Continua

MUNICÍPIOS	NÚMERO DE ESCOLAS			
	Estadual	Municipal	Particular	Federal
Barreirinha				
Urbana	4	4	0	0
Rural	7	90	0	0
Total	11	94	0	0
Benjamin Constant				
Urbana	5	7	2	0
Rural	2	52	0	0
Total	7	59	2	0
Beruri				
Urbana	5	3	0	0
Rural	1	40	0	0
Total	6	43	0	0
Boa Vista do Ramos				
Urbana	10	10	1	0
Rural	3	81	0	0
Total	13	91	1	0
Boca do Acre				
Urbana	10	10	1	0
Rural	3	81	0	0
Total	13	91	1	0
Borba				
Urbana	9	8	0	0
Rural	7	140	0	0
Total	16	148	0	0
Caapiranga				
Urbana	3	2	0	0
Rural	2	39	0	0
Total	5	41	0	0
Canutama				
Urbana	3	4	0	0
Rural	1	35	0	0
Total	4	39	0	0

Tabela 15.5 - Número de escolas por dependência administrativa e localização, segundo os municípios - 2020

Continua

MUNICÍPIOS	NÚMERO DE ESCOLAS			
	Estadual	Municipal	Particular	Federal
Carauari				
Urbana	11	12	0	0
Rural	2	34	0	0
Total	13	46	0	0
Careiro				
Urbana	3	5	1	0
Rural	3	38	0	0
Total	6	43	1	0
Careiro da Várzea				
Urbana	2	3	0	0
Rural	6	43	0	0
Total	8	46	0	0
Coari				
Urbana	16	11	4	1
Rural	2	99	0	0
Total	18	110	4	1
Codajás				
Urbana	8	7	0	0
Rural	1	50	0	0
Total	9	57	0	0
Eirunepé				
Urbana	9	14	1	1
Rural	1	25	0	0
Total	10	39	1	1
Envira				
Urbana	5	7	0	0
Rural	0	31	0	0
Total	5	38	0	0
Fonte Boa				
Urbana	6	4	0	0
Rural	2	48	0	0
Total	8	52	0	0

Tabela 15.5 - Número de escolas por dependência administrativa e localização, segundo os municípios - 2020

Continua

MUNICÍPIOS	NÚMERO DE ESCOLAS			
	Estadual	Municipal	Particular	Federal
Guajará				
Urbana	3	4	0	0
Rural	1	35	0	0
Total	4	39	0	0
Humaitá				
Urbana	10	12	5	0
Rural	4	65	0	1
Total	14	77	5	1
Ipixuna				
Urbana	4	6	0	0
Rural	2	31	0	0
Total	6	37	0	0
Irاندuba				
Urbana	3	9	2	0
Rural	4	48	0	1
Total	7	57	2	1
Itacoatiara				
Urbana	14	16	8	0
Rural	4	101	0	1
Total	18	117	8	1
Itamarati				
Urbana	3	5	0	0
Rural	2	32	0	0
Total	5	37	0	0
Itapiranga				
Urbana	4	3	0	0
Rural	2	17	0	0
Total	6	20	0	0
Japurá				
Urbana	3	3	0	0
Rural	4	40	0	0
Total	7	43	0	0

Tabela 15.5 - Número de escolas por dependência administrativa e localização, segundo os municípios - 2020

Continua

MUNICÍPIOS	NÚMERO DE ESCOLAS			
	Estadual	Municipal	Particular	Federal
Juruá				
Urbana	3	3	0	0
Rural	3	27	0	0
Total	6	30	0	0
Jutaí				
Urbana	4	7	0	0
Rural	3	79	0	0
Total	7	86	0	0
Lábrea				
Urbana	6	10	0	1
Rural	2	117	0	0
Total	8	127	0	1
Manacapuru				
Urbana	16	16	5	1
Rural	6	110	1	0
Total	22	126	6	1
Manaquiri				
Urbana	2	4	0	0
Rural	2	35	0	0
Total	4	39	0	0
Manaus				
Urbana	232	411	254	4
Rural	2	83	1	0
Total	234	494	255	4
Manicoré				
Urbana	9	11	1	0
Rural	4	137	0	0
Total	13	148	1	0
Maraã				
Urbana	4	4	0	0
Rural	2	90	0	0
Total	6	94	0	0

Tabela 15.5 - Número de escolas por dependência administrativa e localização, segundo os municípios - 2020

Continua

MUNICÍPIOS	NÚMERO DE ESCOLAS			
	Estadual	Municipal	Particular	Federal
Maués				
Urbana	11	15	7	1
Rural	2	153	0	0
Total	13	168	7	1
Nhamundá				
Urbana	4	3	0	0
Rural	4	51	0	0
Total	8	54	0	0
Nova Olinda do Norte				
Urbana	7	7	1	0
Rural	2	53	0	0
Total	9	60	1	0
Novo Airão				
Urbana	4	4	0	0
Rural	2	17	0	0
Total	6	21	0	0
Novo Aripuanã				
Urbana	6	6	0	0
Rural	2	39	0	0
Total	8	45	0	0
Parintins				
Urbana	19	28	7	1
Rural	4	118	0	0
Total	23	146	7	1
Pauini				
Urbana	3	5	0	0
Rural	1	65	0	0
Total	4	70	0	0
Presidente Figueiredo				
Urbana	4	8	2	1
Rural	2	17	0	0
Total	6	25	2	1

Tabela 15.5 - Número de escolas por dependência administrativa e localização, segundo os municípios - 2020

Continua

MUNICÍPIOS	NÚMERO DE ESCOLAS			
	Estadual	Municipal	Particular	Federal
Rio Preto da Eva				
Urbana	3	8	2	0
Rural	1	12	0	0
Total	4	20	2	0
Santa Isabel do Rio Negro				
Urbana	3	5	0	0
Rural	3	37	0	0
Total	6	42	0	0
Santo Antônio do Içá				
Urbana	5	7	0	0
Rural	4	32	0	0
Total	9	39	0	0
São Gabriel da Cachoeira				
Urbana	7	3	2	1
Rural	10	212	0	0
Total	17	215	2	1
São Paulo de Olivença				
Urbana	6	6	0	0
Rural	5	64	0	0
Total	11	69	0	0
São Sebastião do Uatumã				
Urbana	4	3	0	0
Rural	2	18	0	0
Total	6	21	0	0
Silves				
Urbana	2	1	0	0
Rural	2	8	0	0
Total	4	9	0	0
Tabatinga				
Urbana	6	13	2	1
Rural	5	33	0	0
Total	11	46	2	1

Tabela 15.5 - Número de escolas por dependência administrativa e localização, segundo os municípios - 2020

Conclusão

MUNICÍPIOS	NÚMERO DE ESCOLAS			
	Estadual	Municipal	Particular	Federal
Tapauá				
Urbana	4	5	0	0
Rural	1	74	0	0
Total	5	79	0	0
Tefé				
Urbana	15	17	5	1
Rural	4	66	0	0
Total	19	83	5	1
Tonantins				
Urbana	3	11	0	0
Rural	2	46	0	0
Total	5	57	0	0
Uarini				
Urbana	3	6	0	0
Rural	3	31	0	0
Total	6	37	0	0
Urucará				
Urbana	4	5	0	0
Rural	1	27	0	0
Total	5	32	0	0
Urucurituba				
Urbana	3	5	0	0
Rural	3	19	0	0
Total	6	24	0	0
AMAZONAS				
Urbana	585	835	314	14
Rural	172	3.419	2	3
Total	757	4.253	316	17

Fonte: Secretaria de Estado de Educação e Desporto - SEDUC

⁸⁵ O mesmo estabelecimento pode oferecer mais de uma Etapa de Ensino.⁸⁶ Não inclui estabelecimento com turmas exclusivas de Atendimento Complementar ou Atendimento Educacional Especializado (AEE).⁸⁷ Inclui estabelecimentos em atividade com pelo menos uma matrícula de Ensino Regular, Especial e/ou EJA.⁸⁸ O número de estabelecimentos do Ensino Regular e/ou EJA considera também os estabelecimentos da Educação Especial em Classes Exclusivas.

Tabela 15.6 - Número de escolas por dependência administrativa e localização, segundo os municípios - 2021

Continua

MUNICÍPIOS	NÚMERO DE ESCOLAS			
	Estadual	Municipal	Particular	Federal
Alvarães				
Urbana	4	3	0	0
Rural	2	53	0	0
Total	6	56	0	0
Amaturá				
Urbana	1	3	0	0
Rural	4	4	0	0
Total	5	7	0	0
Anamá				
Urbana	4	3	0	0
Rural	4	19	0	0
Total	8	22	0	0
Anori				
Urbana	4	4	0	0
Rural	1	11	0	0
Total	5	15	0	0
Apuí				
Urbana	3	3	1	0
Rural	1	6	0	0
Total	4	9	1	0
Atalaia do Norte				
Urbana	4	4	0	0
Rural	3	64	0	0
Total	7	68	0	0
Autazes				
Urbana	6	3	0	0
Rural	3	42	0	0
Total	9	45	0	0
Barcelos				
Urbana	4	6	0	0
Rural	1	42	0	0
Total	5	48	0	0

Tabela 15.6 - Número de escolas por dependência administrativa e localização, segundo os municípios - 2021

Continua

MUNICÍPIOS	NÚMERO DE ESCOLAS			
	Estadual	Municipal	Particular	Federal
Barreirinha				
Urbana	4	4	0	0
Rural	7	88	0	0
Total	11	92	0	0
Benjamin Constant				
Urbana	5	7	2	0
Rural	2	54	0	0
Total	7	61	2	0
Beruri				
Urbana	4	3	0	0
Rural	1	59	0	0
Total	5	62	0	0
Boa Vista do Ramos				
Urbana	5	3	1	0
Rural	1	39	0	0
Total	6	42	1	0
Boca do Acre				
Urbana	10	10	1	0
Rural	3	85	0	0
Total	13	95	1	0
Borba				
Urbana	9	8	0	0
Rural	7	136	0	0
Total	16	144	0	0
Caapiranga				
Urbana	3	2	0	0
Rural	2	36	0	0
Total	5	38	0	0
Canutama				
Urbana	3	4	0	0
Rural	1	36	0	0
Total	4	40	0	0

Tabela 15.6 - Número de escolas por dependência administrativa e localização, segundo os municípios - 2021

Continua

MUNICÍPIOS	NÚMERO DE ESCOLAS			
	Estadual	Municipal	Particular	Federal
Carauari				
Urbana	11	12	0	0
Rural	2	39	0	0
Total	13	51	0	0
Careiro				
Urbana	4	5	1	0
Rural	3	38	0	0
Total	7	43	1	0
Careiro da Várzea				
Urbana	2	3	0	0
Rural	6	43	0	0
Total	8	46	0	0
Coari				
Urbana	16	11	4	1
Rural	2	97	0	0
Total	18	108	4	1
Codajás				
Urbana	8	7	0	0
Rural	1	50	0	0
Total	9	57	0	0
Eirunepé				
Urbana	9	14	1	1
Rural	0	26	0	0
Total	9	40	1	1
Envira				
Urbana	5	7	0	0
Rural	0	34	0	0
Total	5	41	0	0
Fonte Boa				
Urbana	6	4	0	0
Rural	2	47	0	0
Total	8	51	0	0

Tabela 15.6 - Número de escolas por dependência administrativa e localização, segundo os municípios - 2021

Continua

MUNICÍPIOS	NÚMERO DE ESCOLAS			
	Estadual	Municipal	Particular	Federal
Guajará				
Urbana	3	4	0	0
Rural	1	35	0	0
Total	4	39	0	0
Humaitá				
Urbana	10	12	5	0
Rural	4	63	0	1
Total	14	75	5	1
Ipixuna				
Urbana	4	6	0	0
Rural	2	28	0	0
Total	6	34	0	0
Iranduba				
Urbana	3	9	2	0
Rural	4	48	0	1
Total	7	57	2	1
Itacoatiara				
Urbana	14	16	8	0
Rural	4	99	0	1
Total	18	115	8	1
Itamarati				
Urbana	3	5	0	0
Rural	2	31	0	0
Total	5	36	0	0
Itapiranga				
Urbana	4	3	0	0
Rural	2	13	0	0
Total	6	16	0	0
Japurá				
Urbana	3	4	0	0
Rural	4	41	0	0
Total	7	45	0	0

Tabela 15.6 - Número de escolas por dependência administrativa e localização, segundo os municípios - 2021

Continua

MUNICÍPIOS	NÚMERO DE ESCOLAS			
	Estadual	Municipal	Particular	Federal
Juruá				
Urbana	3	3	0	0
Rural	2	26	0	0
Total	5	29	0	0
Jutá				
Urbana	4	7	0	0
Rural	3	79	0	0
Total	7	86	0	0
Lábrea				
Urbana	6	10	0	1
Rural	2	123	0	0
Total	8	133	0	1
Manacapuru				
Urbana	16	16	6	1
Rural	6	110	1	0
Total	22	126	7	1
Manaquiri				
Urbana	2	4	0	0
Rural	2	35	0	0
Total	4	39	0	0
Manaus				
Urbana	234	421	253	4
Rural	2	84	1	0
Total	236	505	254	4
Manicoré				
Urbana	9	12	1	0
Rural	4	136	0	0
Total	13	148	1	0
Maraã				
Urbana	4	4	0	0
Rural	2	91	0	0
Total	6	95	0	0

Tabela 15.6 - Número de escolas por dependência administrativa e localização, segundo os municípios - 2021

Continua

MUNICÍPIOS	NÚMERO DE ESCOLAS			
	Estadual	Municipal	Particular	Federal
Maués				
Urbana	11	13	7	1
Rural	2	155	0	0
Total	13	168	7	1
Nhamundá				
Urbana	4	3	0	0
Rural	4	51	0	0
Total	8	54	0	0
Nova Olinda do Norte				
Urbana	7	8	1	0
Rural	1	53	0	0
Total	8	61	1	0
Novo Airão				
Urbana	4	4	0	0
Rural	2	17	0	0
Total	6	21	0	0
Novo Aripuanã				
Urbana	6	6	0	0
Rural	2	38	0	0
Total	8	44	0	0
Parintins				
Urbana	19	28	8	1
Rural	4	118	0	0
Total	23	146	8	1
Pauini				
Urbana	3	5	0	0
Rural	2	75	0	0
Total	5	80	0	0
Presidente Figueiredo				
Urbana	4	8	2	1
Rural	2	17	0	0
Total	6	25	2	1

Tabela 15.6 - Número de escolas por dependência administrativa e localização, segundo os municípios - 2021

Continua

MUNICÍPIOS	NÚMERO DE ESCOLAS			
	Estadual	Municipal	Particular	Federal
Rio Preto da Eva				
Urbana	3	8	2	0
Rural	1	12	1	0
Total	4	20	3	0
Santa Isabel do Rio Negro				
Urbana	3	5	0	0
Rural	3	39	0	0
Total	6	44	0	0
Santo Antônio do Içá				
Urbana	5	7	0	0
Rural	4	36	0	0
Total	9	42	0	0
São Gabriel da Cachoeira				
Urbana	7	3	2	1
Rural	10	210	0	0
Total	17	213	2	1
São Paulo de Olivença				
Urbana	7	6	0	0
Rural	5	68	0	0
Total	12	74	0	0
São Sebastião do Uatumã				
Urbana	4	3	0	0
Rural	2	18	0	0
Total	6	21	0	0
Silves				
Urbana	2	1	0	0
Rural	2	8	0	0
Total	4	9	0	0
Tabatinga				
Urbana	6	13	2	1
Rural	5	34	0	0
Total	11	47	2	1

Tabela 15.6 - Número de escolas por dependência administrativa e localização, segundo os municípios - 2021

MUNICÍPIOS	NÚMERO DE ESCOLAS			
	Estadual	Municipal	Particular	Federal
Conclusão				
Tapauá				
Urbana	4	5	0	0
Rural	1	73	0	0
Total	5	78	0	0
Tefé				
Urbana	15	19	6	1
Rural	4	67	0	0
Total	19	86	6	1
Tonantins				
Urbana	3	11	0	0
Rural	2	49	0	0
Total	5	60	0	0
Uarini				
Urbana	3	6	0	0
Rural	3	33	0	0
Total	6	39	0	0
Urucará				
Urbana	4	5	0	0
Rural	1	27	0	0
Total	5	32	0	0
Urucurituba				
Urbana	3	7	2	0
Rural	3	19	0	0
Total	6	26	2	0
AMAZONAS				
Urbana	583	843	318	14
Rural	170	3.407	3	3
Total	753	4.249	321	17

Fonte: Secretaria de Estado de Educação e Desporto - SEDUC

⁸⁹ O mesmo estabelecimento pode oferecer mais de uma Etapa de Ensino.

⁹⁰ Não inclui estabelecimento com turmas exclusivas de Atendimento Complementar ou Atendimento Educacional Especializado (AEE).

⁹¹ Inclui estabelecimentos em atividade com pelo menos uma matrícula de Ensino Regular, Especial e/ou EJA.

⁹² O número de estabelecimentos do Ensino Regular e/ou EJA considera também os estabelecimentos da Educação Especial em Classes Exclusivas.

Tabela 15.7 - Taxa de rendimento escolar, segundo a dependência administrativa, nos níveis de ensino fundamental e médio, segundo os municípios - 2020

Continua

MUNICÍPIOS	TAXA DE RENDIMENTO ESCOLAR					
	Ensino Fundamental			Ensino Médio		
	Aprovado	Reprovado	Abandono	Aprovado	Reprovado	Abandono
Alvarães	98,90	1,10	0,00	89,40	10,60	0,00
Estadual	96,00	4,00	0,00	89,40	10,60	0,00
Municipal	100,00	0,00	0,00	0,00	0,00	0,00
Particular	0,00	0,00	0,00	0,00	0,00	0,00
Pública	98,90	1,10	0,00	89,40	10,60	0,00
Federal	0,00	0,00	0,00	0,00	0,00	0,00
Amaturá	99,90	0,00	0,10	95,60	3,60	0,80
Estadual	100,00	0,00	0,00	95,60	3,60	0,80
Municipal	99,90	0,00	0,10	0,00	0,00	0,00
Particular	0,00	0,00	0,00	0,00	0,00	0,00
Pública	99,90	0,00	0,10	95,60	3,60	0,80
Federal	0,00	0,00	0,00	0,00	0,00	0,00
Anamá	99,70	0,00	0,30	100,00	0,00	0,00
Estadual	100,00	0,00	0,00	100,00	0,00	0,00
Municipal	99,60	0,00	0,40	0,00	0,00	0,00
Particular	0,00	0,00	0,00	0,00	0,00	0,00
Pública	99,70	0,00	0,30	100,00	0,00	0,00
Federal	0,00	0,00	0,00	0,00	0,00	0,00
Anori	99,10	0,20	0,70	99,00	1,00	0,00
Estadual	99,20	0,80	0,00	99,00	1,00	0,00
Municipal	99,00	0,00	1,00	0,00	0,00	0,00
Particular	0,00	0,00	0,00	0,00	0,00	0,00
Pública	99,10	0,20	0,70	99,00	1,00	0,00
Federal	0,00	0,00	0,00	0,00	0,00	0,00
Apuí	82,50	0,80	16,70	100,00	0,00	0,00
Estadual	100,00	0,00	0,00	100,00	0,00	0,00
Municipal	71,10	1,30	27,60	0,00	0,00	0,00
Particular	0,00	0,00	0,00	0,00	0,00	0,00
Pública	82,50	0,80	16,70	100,00	0,00	0,00
Federal	0,00	0,00	0,00	0,00	0,00	0,00

Tabela 15.7 - Taxa de rendimento escolar, segundo a dependência administrativa, nos níveis de ensino fundamental e médio, segundo os municípios - 2020

Continua

MUNICÍPIOS	TAXA DE RENDIMENTO ESCOLAR					
	Ensino Fundamental			Ensino Médio		
	Aprovado	Reprovado	Abandono	Aprovado	Reprovado	Abandono
Atalaia do Norte	94,50	0,00	5,50	100,00	0,00	0,00
Estadual	99,90	0,10	0,00	100,00	0,00	0,00
Municipal	92,20	0,00	7,80	0,00	0,00	0,00
Particular	0,00	0,00	0,00	0,00	0,00	0,00
Pública	94,50	0,10	5,50	100,00	0,00	0,00
Federal	0,00	0,00	0,00	0,00	0,00	0,00
Autazes	95,20	0,60	4,20	98,50	1,50	0,00
Estadual	99,50	0,50	0,00	98,50	1,50	0,00
Municipal	93,30	0,60	6,10	0,00	0,00	0,00
Particular	0,00	0,00	0,00	0,00	0,00	0,00
Pública	95,20	0,60	4,20	98,50	1,50	0,00
Federal	0,00	0,00	0,00	0,00	0,00	0,00
Barcelos	95,30	0,20	4,50	99,30	0,00	0,70
Estadual	100,00	0,00	0,00	99,30	0,00	0,70
Municipal	92,00	0,40	7,60	0,00	0,00	0,00
Particular	0,00	0,00	0,00	0,00	0,00	0,00
Pública	95,30	0,20	4,50	99,30	0,00	0,70
Federal	0,00	0,00	0,00	0,00	0,00	0,00
Barreirinha	99,40	0,30	0,30	94,10	0,70	5,20
Estadual	99,20	0,70	0,10	94,10	0,70	5,20
Municipal	99,50	0,20	0,30	0,00	0,00	0,00
Particular	0,00	0,00	0,00	0,00	0,00	0,00
Pública	99,40	0,30	0,30	94,10	0,70	5,20
Federal	0,00	0,00	0,00	0,00	0,00	0,00
Benjamin Constant	98,30	0,00	1,70	100,00	0,00	0,00
Estadual	100,00	0,00	0,00	100,00	0,00	0,00
Municipal	98,10	0,00	1,90	0,00	0,00	0,00
Particular	94,10	2,90	3,00	0,00	0,00	0,00
Pública	98,40	0,00	1,60	100,00	0,00	0,00
Federal	0,00	0,00	0,00	0,00	0,00	0,00

Tabela 15.7 - Taxa de rendimento escolar, segundo a dependência administrativa, nos níveis de ensino fundamental e médio, segundo os municípios - 2020

Continua

MUNICÍPIOS	TAXA DE RENDIMENTO ESCOLAR					
	Ensino Fundamental			Ensino Médio		
	Aprovado	Reprovado	Abandono	Aprovado	Reprovado	Abandono
Beruri	98,40	0,00	1,60	96,30	3,70	0,00
Estadual	100,00	0,00	0,00	96,30	3,70	0,00
Municipal	98,10	0,00	1,90	0,00	0,00	0,00
Particular	0,00	0,00	0,00	0,00	0,00	0,00
Pública	98,40	0,00	1,60	96,30	3,70	0,00
Federal	0,00	0,00	0,00	0,00	0,00	0,00
Boa Vista do Ramos	99,60	0,30	0,10	99,40	0,60	0,00
Estadual	99,90	0,10	0,00	99,40	0,60	0,00
Municipal	99,40	0,30	0,30	0,00	0,00	0,00
Particular	0,00	0,00	0,00	0,00	0,00	0,00
Pública	99,60	0,30	0,10	99,40	0,60	0,00
Federal	0,00	0,00	0,00	0,00	0,00	0,00
Boca do Acre	99,40	0,00	0,60	100,00	0,00	0,00
Estadual	100,00	0,00	0,00	100,00	0,00	0,00
Municipal	99,10	0,00	0,90	100,00	0,00	0,00
Particular	95,70	4,30	0,00	100,00	0,00	0,00
Pública	99,40	0,00	0,60	100,00	0,00	0,00
Federal	0,00	0,00	0,00	100,00	0,00	0,00
Borba	98,90	0,30	0,80	99,90	0,10	0,00
Estadual	99,90	0,10	0,00	99,90	0,10	0,00
Municipal	98,30	0,40	1,30	0,00	0,00	0,00
Particular	0,00	0,00	0,00	0,00	0,00	0,00
Pública	98,90	0,30	0,80	99,90	0,10	0,00
Federal	0,00	0,00	0,00	0,00	0,00	0,00
Caapiranga	96,30	1,10	2,60	100,00	0,00	0,00
Estadual	100,00	0,00	0,00	100,00	0,00	0,00
Municipal	94,80	1,60	3,60	0,00	0,00	0,00
Particular	0,00	0,00	0,00	0,00	0,00	0,00
Pública	96,30	1,10	2,60	100,00	0,00	0,00
Federal	0,00	0,00	0,00	0,00	0,00	0,00

Tabela 15.7 - Taxa de rendimento escolar, segundo a dependência administrativa, nos níveis de ensino fundamental e médio, segundo os municípios - 2020

Continua

MUNICÍPIOS	TAXA DE RENDIMENTO ESCOLAR					
	Ensino Fundamental			Ensino Médio		
	Aprovado	Reprovado	Abandono	Aprovado	Reprovado	Abandono
Canutama	94,70	0,00	5,30	100,00	0,00	0,00
Estadual	100,00	0,00	0,00	100,00	0,00	0,00
Municipal	92,30	0,00	7,70	0,00	0,00	0,00
Particular	0,00	0,00	0,00	0,00	0,00	0,00
Pública	94,70	0,00	5,30	100,00	0,00	0,00
Federal	0,00	0,00	0,00	0,00	0,00	0,00
Carauari	91,50	7,00	1,50	97,10	2,90	0,00
Estadual	100,00	0,00	0,00	97,10	2,90	0,00
Municipal	83,40	13,80	2,80	0,00	0,00	0,00
Particular	0,00	0,00	0,00	0,00	0,00	0,00
Pública	91,50	7,00	1,50	97,10	2,90	0,00
Federal	0,00	0,00	0,00	0,00	0,00	0,00
Careiro	98,10	1,10	0,80	95,80	4,20	0,00
Estadual	99,00	1,00	0,00	95,80	4,20	0,00
Municipal	97,80	1,10	1,10	0,00	0,00	0,00
Particular	0,00	0,00	0,00	0,00	0,00	0,00
Pública	98,10	1,10	0,80	95,80	4,20	0,00
Federal	0,00	0,00	0,00	0,00	0,00	0,00
Careiro da Várzea	97,40	1,20	1,40	96,20	3,70	0,10
Estadual	967,60	2,40	0,00	96,20	3,70	0,10
Municipal	97,30	0,80	1,90	0,00	0,00	0,00
Particular	0,00	0,00	0,00	0,00	0,00	0,00
Pública	97,40	1,20	1,40	96,20	3,70	0,10
Federal	0,00	0,00	0,00	0,00	0,00	0,00
Coari	98,00	0,20	1,80	96,90	3,10	0,00
Estadual	99,90	0,10	0,00	99,30	0,70	0,00
Municipal	96,70	0,20	3,10	0,00	0,00	0,00
Particular	99,10	0,30	0,60	100,00	0,00	0,00
Pública	98,00	0,20	1,80	96,90	3,10	0,00
Federal	0,00	0,00	0,00	77,40	22,60	0,00

Tabela 15.7 - Taxa de rendimento escolar, segundo a dependência administrativa, nos níveis de ensino fundamental e médio, segundo os municípios - 2020

Continua

MUNICÍPIOS	TAXA DE RENDIMENTO ESCOLAR					
	Ensino Fundamental			Ensino Médio		
	Aprovado	Reprovado	Abandono	Aprovado	Reprovado	Abandono
Codajás	97,80	0,30	1,90	99,90	0,10	0,00
Estadual	99,40	0,30	0,30	99,90	0,10	0,00
Municipal	96,20	0,20	3,60	0,00	0,00	0,00
Particular	0,00	0,20	0,00	0,00	0,00	0,00
Pública	97,80	0,30	1,90	99,90	0,10	0,00
Federal	0,00	0,00	0,00	0,00	0,00	0,00
Eirunepé	100,00	0,00	0,00	95,70	4,30	0,00
Estadual	100,00	0,00	0,00	100,00	0,00	0,00
Municipal	100,00	0,00	0,00	0,00	0,00	0,00
Particular	97,80	1,10	1,10	0,00	0,00	0,00
Pública	100,00	0,00	0,00	95,70	4,30	0,00
Federal	0,00	0,00	0,00	78,10	21,90	0,00
Envira	99,80	0,00	0,20	100,00	0,00	0,00
Estadual	100,00	0,00	0,00	100,00	0,00	0,00
Municipal	99,70	0,00	0,30	0,00	0,00	0,00
Particular	0,00	0,00	0,00	0,00	0,00	0,00
Pública	99,80	0,00	0,20	100,00	0,00	0,00
Federal	0,00	0,00	0,00	0,00	0,00	0,00
Fonte Boa	97,50	0,00	2,50	100,00	0,00	0,00
Estadual	100,00	0,00	0,00	100,00	0,00	0,00
Municipal	96,60	0,00	3,40	0,00	0,00	0,00
Particular	0,00	0,00	0,00	0,00	0,00	0,00
Pública	97,50	0,00	2,50	100,00	0,00	0,00
Federal	0,00	0,00	0,00	0,00	0,00	0,00
Guajará	99,00	0,20	0,80	99,00	1,00	0,00
Estadual	99,50	0,50	0,00	99,00	1,00	0,00
Municipal	98,70	0,00	1,30	0,00	0,00	0,00
Particular	0,00	0,00	0,00	0,00	0,00	0,00
Pública	99,00	0,20	0,80	99,00	1,00	0,00
Federal	0,00	0,00	0,00	0,00	0,00	0,00

Tabela 15.7 - Taxa de rendimento escolar, segundo a dependência administrativa, nos níveis de ensino fundamental e médio, segundo os municípios - 2020

Continua

MUNICÍPIOS	TAXA DE RENDIMENTO ESCOLAR					
	Ensino Fundamental			Ensino Médio		
	Aprovado	Reprovado	Abandono	Aprovado	Reprovado	Abandono
Humaitá	99,90	0,00	0,10	97,10	2,80	0,10
Estadual	100,00	0,00	0,00	100,00	0,00	0,00
Municipal	99,90	0,00	0,10	0,00	0,00	0,00
Particular	98,80	0,00	1,20	90,90	0,00	9,10
Pública	99,90	0,00	0,10	97,20	2,80	0,00
Federal	0,00	0,00	0,00	77,60	22,40	0,00
Ipixuna	90,70	8,50	0,80	98,80	1,20	0,00
Estadual	100,00	0,00	0,00	98,80	1,20	0,00
Municipal	84,00	14,70	1,30	0,00	0,00	0,00
Particular	0,00	0,00	0,00	0,00	0,00	0,00
Pública	90,70	8,50	0,80	98,80	1,20	0,00
Federal	0,00	0,00	0,00	0,00	0,00	0,00
Iranduba	100,00	0,00	0,00	99,70	0,30	0,00
Estadual	100,00	0,00	0,00	99,70	0,30	0,00
Municipal	100,00	0,00	0,00	0,00	0,00	0,00
Particular	99,40	0,00	0,00	0,00	0,00	0,00
Pública	100,00	0,00	0,00	99,70	0,30	0,00
Federal	0,00	0,00	0,00	0,00	0,00	0,00
Itacoatiara	99,00	0,70	0,30	99,40	0,50	0,10
Estadual	99,70	0,30	0,00	99,60	0,30	0,10
Municipal	98,60	0,20	0,50	0,00	0,00	0,00
Particular	99,50	0,00	0,50	100,00	0,00	0,00
Pública	99,00	0,70	0,40	99,40	0,50	0,10
Federal	0,00	0,00	0,00	94,60	5,40	0,00
Itamarati	99,80	0,10	0,10	100,00	0,00	0,00
Estadual	100,00	0,00	0,00	100,00	0,00	0,00
Municipal	99,70	0,10	0,20	0,00	0,00	0,00
Particular	0,00	0,00	0,00	0,00	0,00	0,00
Pública	99,80	0,10	0,10	100,00	0,00	0,00
Federal	0,00	0,00	0,00	0,00	0,00	0,00
Itapiranga	99,40	0,50	0,10	100,00	0,00	0,00
Estadual	100,00	0,00	0,00	100,00	0,00	0,00
Municipal	99,00	0,90	0,10	0,00	0,00	0,00

Tabela 15.7 - Taxa de rendimento escolar, segundo a dependência administrativa, nos níveis de ensino fundamental e médio, segundo os municípios - 2020

Continua

MUNICÍPIOS	TAXA DE RENDIMENTO ESCOLAR					
	Ensino Fundamental			Ensino Médio		
	Aprovado	Reprovado	Abandono	Aprovado	Reprovado	Abandono
Particular	0,00	0,00	0,00	0,00	0,00	0,00
Pública	99,40	0,50	0,10	100,00	0,00	0,00
Federal	0,00	0,00	0,00	0,00	0,00	0,00
Japurá	99,80	0,10	0,10	98,20	1,80	0,00
Estadual	100,00	0,00	0,00	98,20	1,80	0,00
Municipal	99,70	0,10	0,20	0,00	0,00	0,00
Particular	0,00	0,00	0,00	0,00	0,00	0,00
Pública	99,80	0,10	0,10	98,20	1,80	0,00
Federal	0,00	0,00	0,00	0,00	0,00	0,00
Juruá	97,60	2,20	0,20	100,00	0,00	0,00
Estadual	99,90	0,10	0,00	100,00	0,00	0,00
Municipal	95,90	3,70	0,40	0,00	0,00	0,00
Particular	0,00	0,00	0,00	0,00	0,00	0,00
Pública	97,60	2,20	0,20	100,00	0,00	0,00
Federal	0,00	0,00	0,00	0,00	0,00	0,00
Jutai	98,60	0,40	1,00	100,00	0,00	0,00
Estadual	99,80	0,20	0,00	100,00	0,00	0,00
Municipal	98,30	0,50	1,20	0,00	0,00	0,00
Particular	0,00	0,00	0,00	0,00	0,00	0,00
Pública	98,60	0,40	1,00	100,00	0,00	0,00
Federal	0,00	0,00	0,00	0,00	0,00	0,00
Lábrea	99,60	0,20	0,20	95,80	4,20	0,00
Estadual	100,00	0,00	0,00	98,30	1,70	0,00
Municipal	99,50	0,20	0,30	0,00	0,00	0,00
Particular	0,00	0,00	0,00	0,00	0,00	0,00
Pública	99,60	0,20	0,20	95,80	4,20	0,00
Federal	0,00	0,00	0,00	86,70	13,30	0,00
Manacapuru	99,60	0,20	0,20	95,50	4,50	0,00
Estadual	99,90	0,10	0,00	95,60	4,40	0,00
Municipal	99,60	0,40	0,00	0,00	0,00	0,00
Particular	95,00	0,20	4,80	0,00	0,00	0,00

Tabela 15.7 - Taxa de rendimento escolar, segundo a dependência administrativa, nos níveis de ensino fundamental e médio, segundo os municípios - 2020

Continua

MUNICÍPIOS	TAXA DE RENDIMENTO ESCOLAR					
	Ensino Fundamental			Ensino Médio		
	Aprovado	Reprovado	Abandono	Aprovado	Reprovado	Abandono
Pública	99,60	0,20	0,00	95,50	4,50	0,00
Federal	0,00	0,00	0,00	93,30	6,70	0,00
Manaquiri	99,60	0,20	0,20	99,90	0,10	0,00
Estadual	99,70	0,30	0,00	99,90	0,10	0,00
Municipal	99,60	0,10	0,30	0,00	0,00	0,00
Particular	0,00	0,00	0,00	0,00	0,00	0,00
Pública	99,60	0,20	0,20	99,90	0,10	0,00
Federal	0,00	0,00	0,00	0,00	0,00	0,00
Manaus	99,50	0,20	0,30	99,20	0,70	0,10
Estadual	99,80	0,20	0,00	99,30	0,50	0,20
Municipal	99,70	0,20	0,10	0,00	0,00	0,00
Particular	98,10	0,50	1,40	98,40	1,30	0,30
Pública	99,50	0,20	0,10	99,20	0,70	0,20
Federal	99,00	1,00	0,00	94,60	4,80	0,60
Manicoré	96,40	1,80	1,80	96,20	3,80	0,00
Estadual	96,50	3,50	0,00	96,20	3,80	0,00
Municipal	96,30	1,20	2,50	0,00	0,00	0,00
Particular	0,00	0,00	0,00	0,00	0,00	0,00
Pública	96,40	1,80	1,80	96,20	3,80	0,00
Federal	0,00	0,00	0,00	0,00	0,00	0,00
Maraã	97,60	1,30	1,10	95,90	4,10	0,00
Estadual	98,10	1,90	0,00	95,90	4,10	0,00
Municipal	97,40	1,00	1,60	0,00	0,00	0,00
Particular	0,00	0,00	0,00	0,00	0,00	0,00
Pública	97,60	1,30	1,10	95,90	4,10	0,00
Federal	0,00	0,00	0,00	0,00	0,00	0,00
Maués	96,70	2,10	1,20	97,70	2,30	0,00
Estadual	99,70	0,30	0,00	99,60	0,40	0,00
Municipal	95,80	2,70	1,50	0,00	0,00	0,00
Particular	92,60	1,40	6,00	0,00	0,00	0,00
Pública	96,80	2,10	1,10	97,70	2,30	0,00
Federal	0,00	0,00	0,00	82,60	17,10	0,30

Tabela 15.7 - Taxa de rendimento escolar, segundo a dependência administrativa, nos níveis de ensino fundamental e médio, segundo os municípios - 2020

Continua

MUNICÍPIOS	TAXA DE RENDIMENTO ESCOLAR					
	Ensino Fundamental			Ensino Médio		
	Aprovado	Reprovado	Abandono	Aprovado	Reprovado	Abandono
Nhamundá	99,40	0,10	0,50	100,00	0,00	0,00
Estadual	100,00	0,00	0,00	100,00	0,00	0,00
Municipal	99,20	0,10	0,70	0,00	0,00	0,00
Particular	0,00	0,00	0,00	0,00	0,00	0,00
Pública	99,40	0,10	0,50	100,00	0,00	0,00
Federal	0,00	0,00	0,00	0,00	0,00	0,00
Nova Olinda do Norte	96,90	1,00	2,10	99,00	0,90	0,10
Estadual	97,40	2,60	0,00	99,00	0,90	0,10
Municipal	96,60	0,40	3,00	0,00	0,00	0,00
Particular	100,00	0,00	0,00	0,00	0,00	0,00
Pública	96,80	1,00	2,20	99,00	0,90	0,10
Federal	0,00	0,00	0,00	0,00	0,00	0,00
Novo Airão	99,70	0,00	0,30	99,90	0,00	0,10
Estadual	100,00	0,00	0,00	99,90	0,00	0,10
Municipal	99,60	0,00	0,40	0,00	0,00	0,00
Particular	0,00	0,00	0,00	0,00	0,00	0,00
Pública	99,70	0,00	0,30	99,90	0,00	0,10
Federal	0,00	0,00	0,00	0,00	0,00	0,00
Novo Aripuanã	99,50	0,10	0,40	100,00	0,00	0,00
Estadual	100,00	0,00	0,00	100,00	0,00	0,00
Municipal	99,10	0,20	0,70	0,00	0,00	0,00
Particular	0,00	0,00	0,00	0,00	0,00	0,00
Pública	99,50	0,10	0,40	100,00	0,00	0,00
Federal	0,00	0,00	0,00	0,00	0,00	0,00
Parintins	99,60	0,10	0,30	98,90	1,10	0,00
Estadual	100,00	0,00	0,00	100,00	0,00	0,00
Municipal	99,30	0,20	0,50	0,00	0,00	0,00
Particular	100,00	0,00	0,00	0,00	0,00	0,00
Pública	99,60	0,10	0,30	98,90	1,10	0,00
Federal	0,00	0,00	0,00	76,20	23,10	0,70
Pauini	86,00	12,80	1,20	98,40	1,60	0,00
Estadual	96,80	3,80	0,00	98,40	1,60	0,00
Municipal	82,40	16,00	1,60	0,00	0,00	0,00

Tabela 15.7 - Taxa de rendimento escolar, segundo a dependência administrativa, nos níveis de ensino fundamental e médio, segundo os municípios - 2020

Continua

MUNICÍPIOS	TAXA DE RENDIMENTO ESCOLAR					
	Ensino Fundamental			Ensino Médio		
	Aprovado	Reprovado	Abandono	Aprovado	Reprovado	Abandono
Particular	0,00	0,00	0,00	0,00	0,00	0,00
Pública	86,00	12,80	1,20	98,40	1,60	0,00
Federal	0,00	0,00	0,00	0,00	0,00	0,00
Presidente Figueiredo	98,80	0,10	1,10	95,70	4,20	0,10
Estadual	100,00	0,00	0,00	99,80	0,10	0,10
Municipal	98,70	0,10	1,20	0,00	0,00	0,00
Particular	98,90	0,00	1,10	0,00	0,00	0,00
Pública	98,80	0,10	1,10	95,70	4,20	0,10
Federal	0,00	0,00	0,00	84,00	16,00	0,00
Rio Preto da Eva	99,30	0,00	0,70	99,80	0,20	0,00
Estadual	100,00	0,00	0,00	99,70	0,30	0,00
Municipal	99,10	0,10	0,80	0,00	0,00	0,00
Particular	100,00	0,00	0,00	100,00	0,00	0,00
Pública	99,30	0,00	0,80	99,70	0,30	0,00
Federal	0,00	0,00	0,00	0,00	0,00	0,00
Santa Isabel do Rio Negro	93,40	1,90	4,70	88,80	11,00	0,20
Estadual	100,00	0,00	0,00	88,80	11,00	0,20
Municipal	89,30	3,00	7,70	0,00	0,00	0,00
Particular	0,00	0,00	0,00	0,00	0,00	0,00
Pública	93,40	1,90	4,70	88,80	11,00	0,20
Federal	0,00	0,00	0,00	0,00	0,00	0,00
Santo Antônio do Içá	97,80	0,80	1,40	93,70	6,30	0,00
Estadual	100,00	0,00	0,00	93,70	6,30	0,00
Municipal	96,50	1,20	2,30	0,00	0,00	0,00
Particular	0,00	0,00	0,00	0,00	0,00	0,00
Pública	97,80	0,80	1,40	93,70	6,30	0,00
Federal	0,00	0,00	0,00	0,00	0,00	0,00
São Gabriel da Cachoeira	95,00	1,30	3,70	80,00	19,80	0,20
Estadual	96,80	3,20	0,00	79,00	20,70	0,30
Municipal	94,00	0,20	5,80	0,00	0,00	0,00
Particular	99,00	0,00	1,00	0,00	0,00	0,00
Pública	95,00	1,30	3,70	80,00	19,80	0,30
Federal	0,00	0,00	0,00	93,90	16,10	0,20

Tabela 15.7 - Taxa de rendimento escolar, segundo a dependência administrativa, nos níveis de ensino fundamental e médio, segundo os municípios - 2020

Continua

MUNICÍPIOS	TAXA DE RENDIMENTO ESCOLAR					
	Ensino Fundamental			Ensino Médio		
	Aprovado	Reprovado	Abandono	Aprovado	Reprovado	Abandono
São Paulo de Olivença	96,50	1,30	2,20	100,00	0,00	0,00
Estadual	99,00	1,00	0,00	100,00	0,00	0,00
Municipal	95,60	1,40	3,00	0,00	0,00	0,00
Particular	0,00	0,00	0,00	0,00	0,00	0,00
Pública	96,50	1,30	2,20	100,00	0,00	0,00
Federal	0,00	0,00	0,00	0,00	0,00	0,00
São Sebastião do Uatumã	97,30	0,80	1,90	95,80	3,70	0,50
Estadual	99,70	0,30	0,00	95,80	3,70	0,50
Municipal	95,70	1,10	3,20	0,00	0,00	0,00
Particular	0,00	0,00	0,00	0,00	0,00	0,00
Pública	97,30	0,80	1,90	95,80	3,70	0,50
Federal	0,00	0,00	0,00	0,00	0,00	0,00
Silves	100,00	0,00	0,00	99,10	0,90	0,00
Estadual	99,70	0,30	0,00	99,10	0,90	0,00
Municipal	99,90	0,00	0,10	0,00	0,00	0,00
Particular	0,00	0,00	0,00	0,00	0,00	0,00
Pública	100,00	0,00	0,00	99,10	0,90	0,00
Federal	0,00	0,00	0,00	0,00	0,00	0,00
Tabatinga	99,80	0,00	0,20	96,60	3,40	0,00
Estadual	99,90	0,10	0,00	99,80	0,20	0,00
Municipal	99,90	0,00	0,10	0,00	0,00	0,00
Particular	93,80	0,00	6,20	0,00	0,00	0,00
Pública	99,90	0,00	0,10	96,60	3,40	0,00
Federal	0,00	0,00	0,00	69,30	30,70	0,00
Tapauá	99,90	0,10	0,00	100,00	0,00	0,00
Estadual	99,70	0,30	0,00	100,00	0,00	0,00
Municipal	99,90	0,00	0,10	0,00	0,00	0,00
Particular	0,00	0,00	0,00	0,00	0,00	0,00
Pública	99,90	0,10	0,00	100,00	0,00	0,00
Federal	0,00	0,00	0,00	0,00	0,00	0,00
Tefé	99,30	0,50	0,20	98,50	1,40	0,10
Estadual	98,60	1,40	0,00	98,80	1,00	0,20
Municipal	100,00	0,00	0,00	0,00	0,00	0,00

Tabela 15.7 - Taxa de rendimento escolar, segundo a dependência administrativa, nos níveis de ensino fundamental e médio, segundo os municípios - 2020

Conclusão

MUNICÍPIOS	TAXA DE RENDIMENTO ESCOLAR					
	Ensino Fundamental			Ensino Médio		
	Aprovado	Reprovado	Abandono	Aprovado	Reprovado	Abandono
Particular	92,40	1,40	6,20	0,00	0,00	0,00
Pública	99,50	0,50	0,00	98,50	1,40	0,10
Federal	0,00	0,00	0,00	93,70	5,90	0,40
Tonantins	99,00	0,30	0,70	99,70	0,30	0,00
Estadual	100,00	0,00	0,00	99,70	0,30	0,00
Municipal	98,80	0,30	0,90	0,00	0,00	0,00
Particular	0,00	0,00	0,00	0,00	0,00	0,00
Pública	99,00	0,30	0,70	99,70	0,30	0,00
Federal	0,00	0,00	0,00	0,00	0,00	0,00
Uarini	94,20	2,10	3,70	97,10	2,90	0,00
Estadual	95,20	4,60	0,20	97,10	2,90	0,00
Municipal	93,80	1,10	5,10	0,00	0,00	0,00
Particular	0,00	0,00	0,00	0,00	0,00	0,00
Pública	94,20	2,10	3,70	97,10	2,90	0,00
Federal	0,00	0,00	0,00	0,00	0,00	0,00
Urucará	99,90	0,00	0,10	100,00	0,00	0,00
Estadual	100,00	0,00	0,00	100,00	0,00	0,00
Municipal	99,80	0,00	0,20	0,00	0,00	0,00
Particular	0,00	0,00	0,00	0,00	0,00	0,00
Pública	99,90	0,00	0,10	100,00	0,00	0,00
Federal	0,00	0,00	0,00	0,00	0,00	0,00
Urucurituba	99,10	0,50	0,40	99,90	0,10	0,00
Estadual	99,90	0,10	0,00	99,90	0,10	0,00
Municipal	98,60	0,80	0,60	0,00	0,00	0,00
Particular	100,00	0,00	0,00	0,00	0,00	0,00
Pública	99,10	0,50	0,40	99,90	0,10	0,00
Federal	0,00	0,00	0,00	0,00	0,00	0,00
AMAZONAS	97,64	0,92	1,44	97,85	2,02	0,14

Fonte: Secretaria de Estado de Educação e Desporto - SEDUC

Tabela 15.8 - Taxa de rendimento escolar, segundo a dependência administrativa, nos níveis de ensino fundamental e médio, segundo os municípios - 2021

Continua

MUNICÍPIOS	TAXA DE RENDIMENTO ESCOLAR					
	Ensino Fundamental			Ensino Médio		
	Aprovado	Reprovado	Abandono	Aprovado	Reprovado	Abandono
Alvarães	89,50	1,20	9,30	92,90	2,10	5,00
Estadual	94,50	4,40	1,10	92,90	2,10	5,00
Municipal	87,60	0,10	12,30	0,00	0,00	0,00
Particular	0,00	0,00	0,00	0,00	0,00	0,00
Pública	89,50	1,20	9,30	92,90	2,10	5,00
Federal	0,00	0,00	0,00	0,00	0,00	0,00
Amaturá	93,80	3,50	2,70	89,40	5,60	5,00
Estadual	96,60	3,10	0,00	89,40	5,60	5,00
Municipal	93,20	3,60	3,20	0,00	0,00	0,00
Particular	0,00	0,00	0,00	0,00	0,00	0,00
Pública	93,80	3,50	2,70	89,40	5,60	5,00
Federal	0,00	0,00	0,00	0,00	0,00	0,00
Anamá	98,80	0,80	0,40	99,90	0,10	0,00
Estadual	100,00	0,00	0,00	99,90	0,10	0,00
Municipal	98,30	1,10	0,60	0,00	0,00	0,00
Particular	0,00	0,00	0,00	0,00	0,00	0,00
Pública	98,80	0,80	0,40	99,90	0,10	0,00
Federal	0,00	0,00	0,00	0,00	0,00	0,00
Anori	97,20	0,90	1,90	99,70	0,20	0,10
Estadual	98,80	1,20	0,00	99,70	0,20	0,10
Municipal	96,60	0,70	2,70	0,00	0,00	0,00
Particular	0,00	0,00	0,00	0,00	0,00	0,00
Pública	97,20	0,90	1,90	99,70	0,20	0,10
Federal	0,00	0,00	0,00	0,00	0,00	0,00
Apuí	88,80	1,70	9,50	98,30	0,00	1,70
Estadual	97,70	0,10	2,20	98,30	0,00	1,70
Municipal	83,70	2,60	13,70	0,00	0,00	0,00
Particular	0,00	0,00	0,00	0,00	0,00	0,00
Pública	88,80	1,70	9,50	98,30	0,00	1,70
Federal	0,00	0,00	0,00	0,00	0,00	0,00
Atalaia do Norte	96,20	0,40	3,40	72,70	6,90	20,40
Estadual	92,30	1,10	6,60	72,70	6,90	20,40
Municipal	98,50	0,00	1,50	0,00	0,00	0,00

Tabela 15.8 - Taxa de rendimento escolar, segundo a dependência administrativa, nos níveis de ensino fundamental e médio, segundo os municípios - 2021

Continua

MUNICÍPIOS	TAXA DE RENDIMENTO ESCOLAR					
	Ensino Fundamental			Ensino Médio		
	Aprovado	Reprovado	Abandono	Aprovado	Reprovado	Abandono
Particular	100,00	0,00	0,00	0,00	0,00	0,00
Pública	96,20	0,40	3,40	72,70	6,90	20,40
Federal	0,00	0,00	0,00	0,00	0,00	0,00
Autazes	88,20	5,70	6,10	82,20	5,30	12,50
Estadual	92,20	0,40	7,40	82,20	5,30	12,50
Municipal	86,50	8,00	5,50	0,00	0,00	0,00
Particular	0,00	0,00	0,00	0,00	0,00	0,00
Pública	88,20	5,70	6,10	82,20	5,30	12,50
Federal	0,00	0,00	0,00	0,00	0,00	0,00
Barcelos	92,80	2,30	4,90	87,20	0,00	12,80
Estadual	94,90	0,20	4,90	87,20	0,00	12,80
Municipal	91,50	3,70	4,80	0,00	0,00	0,00
Particular	0,00	0,00	0,00	0,00	0,00	0,00
Pública	92,80	2,30	4,90	87,20	0,00	12,80
Federal	0,00	0,00	0,00	0,00	0,00	0,00
Barreirinha	95,40	0,80	3,80	87,10	6,20	6,70
Estadual	96,70	1,50	1,80	87,10	6,20	6,70
Municipal	95,10	0,70	4,20	0,00	0,00	0,00
Particular	0,00	0,00	0,00	0,00	0,00	0,00
Pública	95,40	0,80	3,80	87,10	6,20	6,70
Federal	0,00	0,00	0,00	0,00	0,00	0,00
Benjamin Constant	94,90	1,40	3,70	87,40	3,60	9,00
Estadual	99,50	0,00	0,50	87,40	3,60	9,00
Municipal	94,30	1,60	4,10	0,00	0,00	0,00
Particular	100,00	0,00	0,00	0,00	0,00	0,00
Pública	94,90	1,40	3,70	87,40	3,60	9,00
Federal	0,00	0,00	0,00	0,00	0,00	0,00
Beruri	95,40	0,00	4,60	90,50	4,30	5,20
Estadual	97,10	0,10	2,80	90,50	4,30	5,20
Municipal	95,20	0,00	4,80	0,00	0,00	0,00
Particular	0,00	0,00	0,00	0,00	0,00	0,00
Pública	95,40	0,00	4,60	90,50	4,30	5,20
Federal	0,00	0,00	0,00	0,00	0,00	0,00

Tabela 15.8 - Taxa de rendimento escolar, segundo a dependência administrativa, nos níveis de ensino fundamental e médio, segundo os municípios - 2021

Continua

MUNICÍPIOS	TAXA DE RENDIMENTO ESCOLAR					
	Ensino Fundamental			Ensino Médio		
	Aprovado	Reprovado	Abandono	Aprovado	Reprovado	Abandono
Boa Vista do Ramos	92,70	2,40	4,90	87,50	0,40	12,10
Estadual	94,70	0,80	4,50	87,50	0,40	12,10
Municipal	91,90	3,10	5,00	0,00	0,00	0,00
Particular	0,00	0,00	0,00	0,00	0,00	0,00
Pública	92,70	2,40	4,90	87,50	0,40	12,10
Federal	0,00	0,00	0,00	0,00	0,00	0,00
Boca do Acre	96,70	0,80	2,50	93,40	0,10	6,50
Estadual	97,70	0,00	2,30	93,40	0,10	6,50
Municipal	96,10	1,20	2,70	0,00	0,00	0,00
Particular	96,60	3,40	0,00	0,00	0,00	0,00
Pública	96,70	0,80	2,50	93,40	0,10	6,50
Federal	0,00	0,00	0,00	0,00	0,00	0,00
Borba	97,20	1,70	1,10	87,20	6,10	6,70
Estadual	95,80	2,70	1,50	87,20	6,10	6,70
Municipal	97,90	1,20	0,90	0,00	0,00	0,00
Particular	0,00	0,00	0,00	0,00	0,00	0,00
Pública	97,20	1,70	1,10	87,20	6,10	6,70
Federal	0,00	0,00	0,00	0,00	0,00	0,00
Caapiranga	91,80	1,90	6,30	94,90	2,90	2,20
Estadual	99,40	0,00	0,60	94,90	2,90	2,20
Municipal	88,90	2,70	8,40	0,00	0,00	0,00
Particular	0,00	0,00	0,00	0,00	0,00	0,00
Pública	91,80	1,90	6,30	94,90	2,90	2,20
Federal	0,00	0,00	0,00	0,00	0,00	0,00
Canutama	88,80	2,70	8,50	93,70	0,20	6,10
Estadual	97,10	0,10	2,80	93,70	0,20	6,10
Municipal	85,30	3,80	10,90	0,00	0,00	0,00
Particular	0,00	0,00	0,00	0,00	0,00	0,00
Pública	88,80	2,70	8,50	93,70	0,20	6,10
Federal	0,00	0,00	0,00	0,00	0,00	0,00
Carauari	92,30	5,70	2,00	96,80	2,70	0,50
Estadual	98,90	1,00	0,10	96,80	2,70	0,50
Municipal	86,60	9,90	3,50	0,00	0,00	0,00

Tabela 15.8 - Taxa de rendimento escolar, segundo a dependência administrativa, nos níveis de ensino fundamental e médio, segundo os municípios - 2021

Continua

MUNICÍPIOS	TAXA DE RENDIMENTO ESCOLAR					
	Ensino Fundamental			Ensino Médio		
	Aprovado	Reprovado	Abandono	Aprovado	Reprovado	Abandono
Particular	0,00	0,00	0,00	0,00	0,00	0,00
Pública	92,30	5,70	2,00	96,80	2,70	0,50
Federal	0,00	0,00	0,00	0,00	0,00	0,00
Careiro	93,50	2,70	3,80	87,90	5,90	6,20
Estadual	96,30	2,40	1,30	87,90	5,90	6,20
Municipal	92,60	2,80	4,60	0,00	0,00	0,00
Particular	0,00	0,00	0,00	0,00	0,00	0,00
Pública	93,50	2,70	3,80	87,90	5,90	6,20
Federal	0,00	0,00	0,00	0,00	0,00	0,00
Careiro da Várzea	94,70	3,50	1,80	93,80	3,80	2,40
Estadual	97,40	1,50	1,10	93,80	3,80	2,40
Municipal	93,90	4,10	2,00	0,00	0,00	0,00
Particular	0,00	0,00	0,00	0,00	0,00	0,00
Pública	94,70	3,50	1,80	93,80	3,80	2,40
Federal	0,00	0,00	0,00	0,00	0,00	0,00
Coari	94,60	2,80	2,60	92,40	5,70	1,90
Estadual	99,00	0,70	0,30	93,90	4,10	2,00
Municipal	91,50	4,30	4,20	0,00	0,00	0,00
Particular	99,50	0,30	0,20	100,00	0,00	0,00
Pública	94,40	2,90	2,70	92,40	5,80	1,80
Federal	0,00	0,00	0,00	79,40	20,60	0,00
Codajás	93,70	2,70	3,60	85,20	14,80	0,00
Estadual	96,00	2,50	1,50	85,20	14,80	0,00
Municipal	91,50	2,90	5,60	0,00	0,00	0,00
Particular	0,00	0,00	0,00	0,00	0,00	0,00
Pública	93,70	2,70	3,60	85,20	14,80	0,00
Federal	0,00	0,00	0,00	0,00	0,00	0,00
Eirunepé	94,60	3,00	2,40	88,70	10,00	1,30
Estadual	98,00	2,00	0,00	88,70	9,60	1,70
Municipal	91,60	4,00	4,40	0,00	0,00	0,00
Particular	100,00	0,00	0,00	0,00	0,00	0,00
Pública	94,60	3,00	2,40	88,70	10,00	1,30
Federal	0,00	0,00	0,00	88,30	11,70	0,00

Tabela 15.8 - Taxa de rendimento escolar, segundo a dependência administrativa, nos níveis de ensino fundamental e médio, segundo os municípios - 2021

Continua

MUNICÍPIOS	TAXA DE RENDIMENTO ESCOLAR					
	Ensino Fundamental			Ensino Médio		
	Aprovado	Reprovado	Abandono	Aprovado	Reprovado	Abandono
Envira	97,90	1,20	0,90	93,80	0,00	6,20
Estadual	96,30	3,50	0,20	93,80	0,00	6,20
Municipal	98,70	0,00	1,30	0,00	0,00	0,00
Particular	0,00	0,00	0,00	0,00	0,00	0,00
Pública	97,90	1,20	0,90	93,80	0,00	6,20
Federal	0,00	0,00	0,00	0,00	0,00	0,00
Fonte Boa	87,20	1,60	11,20	83,20	15,50	1,30
Estadual	96,60	3,40	0,00	83,20	15,50	1,30
Municipal	84,30	1,10	14,60	0,00	0,00	0,00
Particular	0,00	0,00	0,00	0,00	0,00	0,00
Pública	87,20	1,60	11,20	83,20	15,50	1,30
Federal	0,00	0,00	0,00	0,00	0,00	0,00
Guajará	92,00	1,70	6,30	75,50	1,20	23,30
Estadual	87,90	0,40	11,70	75,50	1,20	23,30
Municipal	94,90	2,70	2,40	0,00	0,00	0,00
Particular	0,00	0,00	0,00	0,00	0,00	0,00
Pública	92,00	1,70	6,30	75,50	1,20	23,30
Federal	0,00	0,00	0,00	0,00	0,00	0,00
Humaitá	93,90	1,30	4,80	85,90	7,50	6,70
Estadual	95,90	0,30	3,80	85,80	7,00	7,20
Municipal	92,90	1,70	5,40	0,00	0,00	0,00
Particular	98,80	0,50	0,70	100,00	0,00	0,00
Pública	98,80	1,30	5,00	85,60	7,60	6,80
Federal	0,00	0,00	0,00	0,00	0,00	0,00
Ipixuna	84,10	9,70	6,20	81,60	10,50	7,90
Estadual	89,90	3,40	7,00	81,60	10,50	7,90
Municipal	80,10	14,20	5,70	0,00	0,00	0,00
Particular	0,00	0,00	0,00	0,00	0,00	0,00
Pública	84,10	9,70	6,20	81,60	10,50	7,90
Federal	0,00	0,00	0,00	0,00	0,00	0,00
Irlanduba	92,00	0,70	7,30	91,30	1,90	6,80
Estadual	98,80	0,20	1,00	91,30	1,90	6,80

Tabela 15.8 - Taxa de rendimento escolar, segundo a dependência administrativa, nos níveis de ensino fundamental e médio, segundo os municípios - 2021

Continua

MUNICÍPIOS	TAXA DE RENDIMENTO ESCOLAR					
	Ensino Fundamental			Ensino Médio		
	Aprovado	Reprovado	Abandono	Aprovado	Reprovado	Abandono
Municipal	90,50	0,80	8,70	0,00	0,00	0,00
Particular	100,00	0,00	0,00	0,00	0,00	0,00
Pública	91,80	0,70	7,50	91,30	1,90	6,80
Federal	0,00	0,00	0,00	0,00	0,00	0,00
Itacoatiara	98,90	0,40	0,70	92,80	0,50	6,70
Estadual	99,00	0,30	0,70	92,80	0,10	7,10
Municipal	99,00	0,30	0,70	0,00	0,00	0,00
Particular	98,30	1,40	0,30	94,50	5,50	0,00
Pública	99,00	0,30	0,70	92,80	0,40	6,80
Federal	0,00	0,00	0,00	92,90	7,10	0,00
Itamarati	85,10	7,70	7,20	90,60	3,60	5,80
Estadual	92,60	3,40	4,00	90,60	3,60	5,80
Municipal	82,60	9,10	8,30	0,00	0,00	0,00
Particular	0,00	0,00	0,00	0,00	0,00	0,00
Pública	85,10	7,70	7,20	90,60	3,60	5,80
Federal	0,00	0,00	0,00	0,00	0,00	0,00
Itapiranga	98,50	0,10	1,40	92,50	6,40	1,10
Estadual	99,90	0,10	0,00	92,50	6,40	1,10
Municipal	97,60	0,00	2,40	0,00	0,00	0,00
Particular	0,00	0,00	0,00	0,00	0,00	0,00
Pública	98,50	0,10	1,40	92,50	6,40	1,10
Federal	0,00	0,00	0,00	0,00	0,00	0,00
Japurá	89,50	4,70	5,80	84,80	12,80	2,40
Estadual	89,70	5,40	4,90	84,80	12,80	2,40
Municipal	89,40	4,40	6,20	0,00	0,00	0,00
Particular	0,00	0,00	0,00	0,00	0,00	0,00
Pública	89,50	4,70	5,80	84,80	12,80	2,40
Federal	0,00	0,00	0,00	0,00	0,00	0,00
Juruá	81,60	13,50	4,90	83,90	15,20	0,90
Estadual	94,50	5,50	0,00	83,90	15,20	0,90
Municipal	72,80	19,00	8,20	0,00	0,00	0,00
Particular	0,00	0,00	0,00	0,00	0,00	0,00

Tabela 15.8 - Taxa de rendimento escolar, segundo a dependência administrativa, nos níveis de ensino fundamental e médio, segundo os municípios - 2021

Continua

MUNICÍPIOS	TAXA DE RENDIMENTO ESCOLAR					
	Ensino Fundamental			Ensino Médio		
	Aprovado	Reprovado	Abandono	Aprovado	Reprovado	Abandono
Pública	81,60	13,50	4,90	83,90	15,20	0,90
Federal	0,00	0,00	0,00	0,00	0,00	0,00
Jutaí	89,40	3,50	7,10	75,90	0,20	23,90
Estadual	94,50	0,00	5,50	75,90	0,20	23,90
Municipal	88,20	4,30	7,50	0,00	0,00	0,00
Particular	0,00	0,00	0,00	0,00	0,00	0,00
Pública	89,40	3,50	7,10	75,90	0,20	23,90
Federal	0,00	0,00	0,00	0,00	0,00	0,00
Lábrea	87,20	5,60	7,20	92,10	2,30	5,60
Estadual	98,00	0,70	1,30	91,20	1,60	7,20
Municipal	82,50	7,70	9,80	0,00	0,00	0,00
Particular	0,00	0,00	0,00	0,00	0,00	0,00
Pública	87,20	5,60	7,20	92,10	2,30	5,60
Federal	0,00	0,00	0,00	95,00	4,70	0,30
Manacapuru	99,70	0,20	0,10	97,10	2,20	0,70
Estadual	99,40	0,60	0,00	97,40	1,80	0,80
Municipal	99,80	0,10	0,10	0,00	0,00	0,00
Particular	100,00	0,00	0,00	0,00	0,00	0,00
Pública	99,70	0,20	0,10	97,10	2,20	0,70
Federal	0,00	0,00	0,00	81,80	18,20	0,00
Manaquiri	97,50	0,80	1,70	99,70	0,20	0,10
Estadual	97,70	0,40	1,90	99,70	0,20	0,10
Municipal	97,50	0,80	1,70	0,00	0,00	0,00
Particular	0,00	0,00	0,00	0,00	0,00	0,00
Pública	97,50	0,80	1,70	99,70	0,20	0,10
Federal	0,00	0,00	0,00	0,00	0,00	0,00
Manaus	98,50	0,40	1,10	93,40	1,50	5,10
Estadual	98,10	0,60	1,30	93,10	1,20	5,70
Municipal	98,50	0,20	1,30	0,00	0,00	0,00
Particular	99,10	0,70	0,20	96,80	3,00	0,20
Pública	98,40	0,30	1,30	93,10	1,40	5,50
Federal	98,20	1,60	0,20	90,70	8,70	0,60

Tabela 15.8 - Taxa de rendimento escolar, segundo a dependência administrativa, nos níveis de ensino fundamental e médio, segundo os municípios - 2021

Continua

MUNICÍPIOS	TAXA DE RENDIMENTO ESCOLAR					
	Ensino Fundamental			Ensino Médio		
	Aprovado	Reprovado	Abandono	Aprovado	Reprovado	Abandono
Manicoré	94,30	0,50	5,20	92,10	0,30	7,60
Estadual	95,00	0,40	4,60	92,10	0,30	7,60
Municipal	94,00	0,50	5,50	0,00	0,00	0,00
Particular	0,00	0,00	0,00	0,00	0,00	0,00
Pública	94,30	0,50	5,20	92,10	0,30	7,60
Federal	0,00	0,00	0,00	0,00	0,00	0,00
Maraã	85,00	8,20	6,80	92,30	7,70	0,00
Estadual	90,70	7,30	2,00	92,30	7,70	0,00
Municipal	82,90	8,40	8,70	0,00	0,00	0,00
Particular	0,00	0,00	0,00	0,00	0,00	0,00
Pública	85,00	8,20	6,80	92,30	7,70	0,00
Federal	0,00	0,00	0,00	0,00	0,00	0,00
Maués	89,20	5,80	5,00	80,60	3,60	15,80
Estadual	94,80	3,60	1,60	79,80	2,80	17,40
Municipal	87,40	6,40	6,20	0,00	0,00	0,00
Particular	94,80	4,50	0,70	0,00	0,00	0,00
Pública	89,10	5,80	5,10	80,60	3,60	15,80
Federal	0,00	0,00	0,00	88,10	10,90	1,00
Nhamundá	93,10	4,90	2,00	93,10	0,30	6,60
Estadual	98,30	0,60	1,10	93,10	0,30	6,60
Municipal	91,20	6,40	2,40	0,00	0,00	0,00
Particular	0,00	0,00	0,00	0,00	0,00	0,00
Pública	93,10	4,90	2,00	93,10	0,30	6,60
Federal	0,00	0,00	0,00	0,00	0,00	0,00
Nova Olinda do Norte	95,00	1,50	3,50	85,90	0,90	13,20
Estadual	96,70	0,40	2,90	85,90	0,90	13,20
Municipal	94,30	2,00	3,70	0,00	0,00	0,00
Particular	100,00	0,00	0,00	0,00	0,00	0,00
Pública	94,90	1,60	3,50	85,90	0,90	13,20
Federal	0,00	0,00	0,00	0,00	0,00	0,00
Novo Airão	92,20	2,10	5,70	91,60	0,00	8,40
Estadual	99,10	0,20	0,70	91,60	0,00	8,40
Municipal	90,10	2,70	7,20	0,00	0,00	0,00

Tabela 15.8 - Taxa de rendimento escolar, segundo a dependência administrativa, nos níveis de ensino fundamental e médio, segundo os municípios - 2021

Continua

MUNICÍPIOS	TAXA DE RENDIMENTO ESCOLAR					
	Ensino Fundamental			Ensino Médio		
	Aprovado	Reprovado	Abandono	Aprovado	Reprovado	Abandono
Particular	0,00	0,00	0,00	0,00	0,00	0,00
Pública	92,20	2,10	5,70	91,60	0,00	8,40
Federal	0,00	0,00	0,00	0,00	0,00	0,00
Novo Aripuanã	98,70	0,30	1,00	99,40	0,40	0,20
Estadual	99,70	0,00	0,30	99,40	0,40	0,20
Municipal	97,80	0,50	1,70	0,00	0,00	0,00
Particular	0,00	0,00	0,00	0,00	0,00	0,00
Pública	98,70	0,30	1,00	99,40	0,40	0,20
Federal	0,00	0,00	0,00	0,00	0,00	0,00
Parintins	96,40	2,00	1,60	96,70	2,20	1,10
Estadual	99,50	0,40	0,10	97,30	1,60	1,10
Municipal	94,50	2,90	2,60	0,00	0,00	0,00
Particular	100,00	0,00	0,00	0,00	0,00	0,00
Pública	96,40	2,00	1,60	96,70	2,20	1,10
Federal	0,00	0,00	0,00	83,10	16,90	0,00
Pauini	81,40	12,80	5,80	84,60	7,10	8,30
Estadual	95,20	1,80	3,00	84,60	7,10	8,30
Municipal	76,20	17,00	6,80	0,00	0,00	0,00
Particular	0,00	0,00	0,00	0,00	0,00	0,00
Pública	81,40	12,80	5,80	84,60	7,10	8,30
Federal	0,00	0,00	0,00	0,00	0,00	0,00
Presidente Figueiredo	93,30	4,70	2,00	89,10	6,90	4,00
Estadual	100,00	0,00	0,00	94,20	0,60	5,20
Municipal	92,70	5,10	2,20	0,00	0,00	0,00
Particular	100,00	0,00	0,00	0,00	0,00	0,00
Pública	93,30	4,70	2,00	89,10	6,90	4,00
Federal	0,00	0,00	0,00	74,70	24,70	0,60
Rio Preto da Eva	99,30	0,10	0,60	80,10	0,40	19,50
Estadual	100,00	0,00	0,00	78,30	0,30	21,40
Municipal	99,20	0,00	0,80	0,00	0,00	0,00
Particular	99,40	0,60	0,00	98,20	1,80	0,00
Pública	99,30	0,00	0,70	78,30	0,30	21,40
Federal	0,00	0,00	0,00	0,00	0,00	0,00

Tabela 15.8 - Taxa de rendimento escolar, segundo a dependência administrativa, nos níveis de ensino fundamental e médio, segundo os municípios - 2021

Continua

MUNICÍPIOS	TAXA DE RENDIMENTO ESCOLAR					
	Ensino Fundamental			Ensino Médio		
	Aprovado	Reprovado	Abandono	Aprovado	Reprovado	Abandono
Santa Isabel do Rio Negro	96,70	0,20	3,10	95,50	0,30	4,20
Estadual	98,80	0,10	1,10	95,50	0,30	4,20
Municipal	94,80	0,40	4,80	0,00	0,00	0,00
Particular	0,00	0,00	0,00	0,00	0,00	0,00
Pública	96,70	0,20	3,10	95,50	0,30	4,20
Federal	0,00	0,00	0,00	0,00	0,00	0,00
Santo Antônio do Içá	89,60	5,90	4,50	88,20	11,80	0,00
Estadual	97,20	0,50	2,30	88,20	11,80	0,00
Municipal	85,30	9,00	5,70	0,00	0,00	0,00
Particular	0,00	0,00	0,00	0,00	0,00	0,00
Pública	89,60	5,90	4,50	88,20	11,80	0,00
Federal	0,00	0,00	0,00	0,00	0,00	0,00
São Gabriel da Cachoeira	89,40	2,70	7,90	83,20	9,60	7,20
Estadual	96,90	1,70	1,40	84,20	9,40	6,40
Municipal	83,80	3,60	12,60	0,00	0,00	0,00
Particular	100,00	0,00	0,00	0,00	0,00	0,00
Pública	89,30	2,80	7,90	83,20	9,60	7,20
Federal	0,00	0,00	0,00	75,20	11,30	13,50
São Paulo de Olivença	94,40	0,80	4,80	90,00	0,80	9,20
Estadual	96,50	1,00	2,50	90,00	0,80	9,20
Municipal	93,60	0,70	5,70	0,00	0,00	0,00
Particular	0,00	0,00	0,00	0,00	0,00	0,00
Pública	94,40	0,80	4,80	90,00	0,80	9,20
Federal	0,00	0,00	0,00	0,00	0,00	0,00
São Sebastião do Uatumã	98,40	0,50	1,10	86,30	2,60	11,10
Estadual	99,80	0,20	0,00	86,30	2,60	11,10
Municipal	97,70	0,60	1,70	0,00	0,00	0,00
Particular	0,00	0,00	0,00	0,00	0,00	0,00
Pública	98,40	0,50	1,10	86,30	2,60	11,10
Federal	0,00	0,00	0,00	0,00	0,00	0,00
Silves	99,60	0,10	0,30	97,60	0,00	2,40
Estadual	100,00	0,00	0,00	97,60	0,00	2,40

Tabela 15.8 - Taxa de rendimento escolar, segundo a dependência administrativa, nos níveis de ensino fundamental e médio, segundo os municípios - 2021

Continua

MUNICÍPIOS	TAXA DE RENDIMENTO ESCOLAR					
	Ensino Fundamental			Ensino Médio		
	Aprovado	Reprovado	Abandono	Aprovado	Reprovado	Abandono
Municipal	99,60	0,20	0,20	0,00	0,00	0,00
Particular	0,00	0,00	0,00	0,00	0,00	0,00
Pública	99,60	0,10	0,30	97,60	0,00	2,40
Federal	0,00	0,00	0,00	0,00	0,00	0,00
Tabatinga	95,50	93,90	3,30	1,20	3,00	3,10
Estadual	98,10	0,20	1,70	94,80	1,90	3,30
Municipal	94,60	1,50	3,90	0,00	0,00	0,00
Particular	99,40	0,60	0,00	0,00	0,00	0,00
Pública	95,40	1,20	3,40	93,90	3,00	3,10
Federal	0,00	0,00	0,00	77,90	22,10	0,00
Tapauá	94,90	1,90	3,20	97,90	2,10	0,00
Estadual	99,70	0,00	0,30	97,90	2,10	0,00
Municipal	93,20	2,60	4,20	0,00	0,00	0,00
Particular	0,00	0,00	0,00	0,00	0,00	0,00
Pública	94,90	1,90	3,20	97,90	2,10	0,00
Federal	0,00	0,00	0,00	0,00	0,00	0,00
Tefé	97,80	1,00	1,20	75,80	17,50	6,70
Estadual	96,80	1,70	1,50	74,50	18,40	7,10
Municipal	98,40	0,50	1,10	0,00	0,00	0,00
Particular	99,20	0,00	0,80	100,00	0,00	0,00
Pública	97,80	1,00	1,20	75,80	17,50	6,70
Federal	0,00	0,00	0,00	95,00	4,70	0,30
Tonantins	98,20	0,10	1,70	94,30	3,10	2,60
Estadual	99,50	0,30	0,20	94,30	3,10	2,60
Municipal	98,00	0,10	1,90	0,00	0,00	0,00
Particular	0,00	0,00	0,00	0,00	0,00	0,00
Pública	98,20	0,10	1,70	94,30	3,10	2,60
Federal	0,00	0,00	0,00	0,00	0,00	0,00
Uarini	81,40	10,70	7,90	88,10	5,60	6,30
Estadual	96,00	1,50	2,50	88,10	5,60	6,30
Municipal	76,80	13,70	9,50	0,00	0,00	0,00
Particular	0,00	0,00	0,00	0,00	0,00	0,00

Tabela 15.8 - Taxa de rendimento escolar, segundo a dependência administrativa, nos níveis de ensino fundamental e médio, segundo os municípios - 2021

Conclusão

MUNICÍPIOS	TAXA DE RENDIMENTO ESCOLAR					
	Ensino Fundamental			Ensino Médio		
	Aprovado	Reprovado	Abandono	Aprovado	Reprovado	Abandono
Pública	81,40	10,70	7,90	88,10	5,60	6,30
Federal	0,00	0,00	0,00	0,00	0,00	0,00
Urucará	99,20	0,50	0,30	95,40	3,10	1,50
Estadual	100,00	0,00	0,00	95,40	3,10	1,50
Municipal	98,90	0,70	0,40	0,00	0,00	0,00
Particular	0,00	0,00	0,00	0,00	0,00	0,00
Pública	99,20	0,50	0,30	95,40	3,10	1,50
Federal	0,00	0,00	0,00	0,00	0,00	0,00
Urucurituba	95,30	2,10	2,60	97,30	0,40	2,30
Estadual	97,30	0,70	2,00	97,30	0,40	2,30
Municipal	94,20	2,90	2,90	0,00	0,00	0,00
Particular	100,00	0,00	0,00	0,00	0,00	0,00
Pública	95,30	2,10	2,60	97,30	0,40	2,30
Federal	0,00	0,00	0,00	0,00	0,00	0,00
AMAZONAS	93,27	4,27	3,95	88,37	4,16	5,97

Fonte: Instituto Nacional de Estudos e Pesquisas Educacionais Anísio Teixeira - INEP
Secretaria de Estado de Educação e Desporto - SEDUC

Capítulo 16

ENSINO SUPERIOR

Tabela 16.1 - Número de instituições de educação superior por organização acadêmica e localização (Capital e Interior), no estado do Amazonas - 2018 a 2021

Categoria Administrativa	INSTITUIÇÕES									
	Total		Universidades		Centros Universitários		Faculdades, Escolas e Institutos		IF e CEFET	
	Capital	Interior	Capital	Interior	Capital	Interior	Capital	Interior	Capital	Interior
2018	23	0	3	0	4	0	15	0	1	0
Pública	3	0	2	0	0	0	0	0	1	0
Federal	2	0	1	0	0	0	0	0	1	0
Estadual	1	0	1	0	0	0	0	0	0	0
Privada	20	0	1	0	4	0	15	0	0	0
2019	23	0	3	0	4	0	15	0	1	0
Pública	3	0	2	0	0	0	0	0	1	0
Federal	2	0	1	0	0	0	0	0	1	0
Estadual	1	0	1	0	0	0	0	0	0	0
Privada	20	0	1	0	4	0	15	0	0	0
2020	25	1	4	0	4	0	16	1	2	0
Pública	4	0	3	0	0	0	0	0	2	0
Federal	3	0	2	0	0	0	0	0	1	0
Estadual	1	0	1	0	0	0	0	0	1	0
Privada	21	1	1	0	4	0	16	1	0	0
2021	24	1	3	0	4	0	16	1	1	0
Pública	3	0	2	0	0	0	0	0	1	0
Federal	2	0	1	0	0	0	0	0	1	0
Estadual	1	0	1	0	0	0	0	0	0	0
Privada	21	1	1	0	4	0	16	1	0	0

Fonte: Instituto Nacional de Estudos e Pesquisas Educacionais Anísio Teixeira - INEP

Instituto Federal de Educação, Ciência e Tecnologia - IF

Centro Federal de Educação Tecnológica - CEFET

Tabela 16.2 - Número de docentes por organização acadêmica e regime de trabalho, no Estado do Amazonas - 2019 a 2021

Continua

REGIME DE TRABALHO		2019					
		Total	Pública				Privada
			Total	Federal	Estadual	Municipal	
Total	Total	4.997	3.003	2.051	952	0	1.994
	Tempo Integral	3.412	2.858	1.924	934	0	554
	Tempo Parcial	1.012	124	106	18	0	888
	Horista	573	21	21	0	0	552
Universidades	Total	3.082	2.693	1.741	952	0	389
	Tempo Integral	2.714	2.579	1.645	934	0	135
	Tempo Parcial	222	114	96	18	0	108
	Horista	146	-	-	0	0	146
Centros Universitários	Total	833	0	0	0	0	833
	Tempo Integral	248	0	0	0	0	248
	Tempo Parcial	396	0	0	0	0	396
	Horista	189	0	0	0	0	189
Faculdades, Escolas e Institutos	Total	772	0	0	0	0	772
	Tempo Integral	171	0	0	0	0	171
	Tempo Parcial	384	0	0	0	0	384
	Horista	217	0	0	0	0	217
IF e CEFET	Total	310	310	310	0	0	0
	Tempo Integral	279	279	279	0	0	0
	Tempo Parcial	10	10	10	0	0	0
	Horista	21	21	21	0	0	0
REGIME DE TRABALHO		2020					
		Total	Total	Federal	Estadual	Municipal	Privada
Total	Total	5.080	2.982	2.047	935	-	2.098
	Tempo Integral	3.400	2.846	1.928	918	-	554
	Tempo Parcial	1.005	124	107	17	-	881
	Horista	675	12	12	-	-	663
Universidades	Total	3.082	2.688	1.753	935	-	394
	Tempo Integral	2.709	2.577	1.659	918	-	132
	Tempo Parcial	213	11	94	17	-	102
	Horista	160	-	-	-	-	160

Tabela 16.2 - Número de docentes por organização acadêmica e regime de trabalho, no Estado do Amazonas - 2019 a 2021

Continua

REGIME DE TRABALHO		2020					
		Total	Pública			Privada	
			Total	Federal	Estadual		Municipal
Centro Universitários	Total	869	-	-	-	-	869
	Tempo Integral	277	-	-	-	-	277
	Tempo Parcial	407	-	-	-	-	407
	Horista	185	-	-	-	-	185
Faculdades, Escolas e Institutos	Total	835	-	-	-	-	835
	Tempo Integral	145	-	-	-	-	145
	Tempo Parcial	372	-	-	-	-	372
	Horista	318	-	-	-	-	318
IF e CEFET	Total	294	294	294	-	-	-
	Tempo Integral	269	269	269	-	-	-
	Tempo Parcial	13	13	13	-	-	-
	Horista	12	12	12	-	-	-
REGIME DE TRABALHO		2021					
Total	Total	8.544	5.873	4.096	1.777	0	2.671
	Tempo Integral	6.928	5.736	3.984	1.752	0	1.192
	Tempo Parcial	914	126	101	25	0	788
	Horista	702	11	11	0	0	691
Universidades	Total	5.855	5.331	3.554	1.777	0	524
	Tempo Integral	5.472	5.212	3.460	1.752	0	260
	Tempo Parcial	218	119	94	25	0	99
	Horista	165	0	0	0	0	165
Centro Universitários	Total	1.241	0	0	0	0	1.241
	Tempo Integral	622	0	0	0	0	622
	Tempo Parcial	438	0	0	0	0	438
	Horista	181	0	0	0	0	181
Faculdades, Escolas e Institutos	Total	906	0	0	0	0	906
	Tempo Integral	310	0	0	0	0	310
	Tempo Parcial	251	0	0	0	0	251
	Horista	345	0	0	0	0	345

Tabela 16.2 - Número de docentes por organização acadêmica e regime de trabalho, no Estado do Amazonas - 2019 a 2021

Conclusão

REGIME DE TRABALHO		2021					
		Total	Pública			Privada	
			Total	Federal	Estadual		Municipal
IF e CEFET	Total	542	542	542	0	0	0
	Tempo Integral	524	524	524	0	0	0
	Tempo Parcial	7	7	7	0	0	0
	Horista	11	11	11	0	0	0

Fonte: Instituto Nacional de Estudos e Pesquisas Educacionais Anísio Teixeira - INEP
 Instituto Federal de Educação, Ciência e Tecnologia - IF
 Centro Federal de Educação Tecnológica - CEFET

⁹³ O mesmo docente pode atuar em uma ou mais instituições.

Tabela 16.3 - Número de docentes (em exercício e afastados), por organização acadêmica e grau de formação, no Estado do Amazonas - 2020

GRAU DE FORMAÇÃO		2020					
		Total	Pública			Privada	
			Total	Federal	Estadual		Municipal
Universidades	Total	3.203	2.809	1.778	1.031	-	394
	Sem Graduação	-	-	-	-	-	-
	Graduação	101	101	98	3	-	-
	Especialização	494	272	123	149	-	222
	Mestrado	1.098	981	488	493	-	117
	Doutorado	1.510	1.455	1.069	386	-	55
Centros Universitários	Total	873	-	-	-	-	873
	Sem Graduação	-	-	-	-	-	-
	Graduação	-	-	-	-	-	-
	Especialização	119	-	-	-	-	119
	Mestrado	533	-	-	-	-	533
	Doutorado	221	-	-	-	-	221
Faculdades	Total	838	-	-	-	-	838
	Sem Graduação	-	-	-	-	-	-
	Graduação	1	-	-	-	-	1
	Especialização	219	-	-	-	-	219
	Mestrado	442	-	-	-	-	442
	Doutorado	176	-	-	-	-	176
IF e CEFET	Total	299	299	299	-	-	-
	Sem Graduação	-	-	-	-	-	-
	Graduação	2	2	2	-	-	-
	Especialização	40	40	40	-	-	-
	Mestrado	147	147	147	-	-	-
	Doutorado	110	110	110	-	-	-

Fonte: Instituto Nacional de Estudos e Pesquisas Educacionais Anísio Teixeira - INEP
 Instituto Federal de Educação, Ciência e Tecnologia - IF
 Centro Federal de Educação Tecnológica - CEFET

⁹⁴ O mesmo docente pode atuar em uma ou mais instituições.

Tabela 16.4 - Número de docentes (em exercício e afastados), por organização acadêmica e grau de formação, no Estado do Amazonas - 2021

GRAU DE FORMAÇÃO	2021						
	Total	Pública			Privada		
		Total	Federal	Estadual		Municipal	
	Total	3.203	2.809	1.778	1.031	-	394
Universidades	Sem Graduação	-	-	-	-	-	-
	Graduação	101	101	98	3	-	-
	Especialização	494	272	123	149	-	222
	Mestrado	1.098	981	488	493	-	117
	Doutorado	1.510	1.455	1.069	386	-	55
	Total	873	-	-	-	-	873
Centro Universitários	Sem Graduação	-	-	-	-	-	-
	Graduação	-	-	-	-	-	-
	Especialização	119	-	-	-	-	119
	Mestrado	533	-	-	-	-	533
	Doutorado	221	-	-	-	-	221
	Total	838	-	-	-	-	838
Faculdades	Sem Graduação	-	-	-	-	-	-
	Graduação	1	-	-	-	-	1
	Especialização	219	-	-	-	-	219
	Mestrado	442	-	-	-	-	442
	Doutorado	176	-	-	-	-	176
	Total	299	299	299	-	-	-
IF e CEFET	Sem Graduação	-	-	-	-	-	-
	Graduação	2	2	2	-	-	-
	Especialização	40	40	40	-	-	-
	Mestrado	147	147	147	-	-	-
	Doutorado	110	110	110	-	-	-
	Total	299	299	299	-	-	-

Fonte: Instituto Nacional de Estudos e Pesquisas Educacionais Anísio Teixeira - INEP
 Instituto Federal de Educação, Ciência e Tecnologia - IF
 Centro Federal de Educação Tecnológica - CEFET

⁹⁵ O mesmo docente pode atuar em uma ou mais instituições.

Tabela 16.5 - Número de docentes por organização acadêmica e sexo, no Estado do Amazonas - 2019 a 2021

Continua

SEXO	CATEGORIA ADMINISTRATIVA					
	Total	Pública	Federal	Estadual	Privada	
2019						
Total	Total	4.997	3.003	2.051	952	1.994
	Masculino	2.654	1.641	1.138	503	1.013
	Feminino	2.343	1.362	913	449	981
Universidades	Total	3.082	2.693	1.741	952	389
	Masculino	1.654	1.447	944	503	207
	Feminino	1.428	1.246	797	449	182
Centros Universitários	Total	833	0	0	0	833
	Masculino	397	0	0	0	397
	Feminino	436	0	0	0	436
Faculdades	Total	772	0	0	0	772
	Masculino	409	0	0	0	409
	Feminino	363	0	0	0	363
IF e CEFET	Total	310	310	310	0	0
	Masculino	194	194	194	0	0
	Feminino	116	116	116	0	0
2020						
Total	Total	5.213	3.108	2.077	1.031	2.105
	Masculino	2.785	1.711	1.152	559	1.074
	Feminino	2.428	1.397	925	472	1.031
Universidades	Total	3.203	2.809	1.778	1.031	394
	Masculino	1.726	1.520	961	559	206
	Feminino	1.477	1.289	817	472	188
Centros Universitários	Total	873	-	-	-	873
	Masculino	425	-	-	-	425
	Feminino	448	-	-	-	448
Faculdades	Total	838	-	-	-	838
	Masculino	443	-	-	-	443
	Feminino	395	-	-	-	395
IF e CEFET	Total	299	299	299	-	-
	Masculino	191	191	191	-	-
	Feminino	108	108	108	-	-

Tabela 16.5 - Número de docentes por organização acadêmica e sexo, no Estado do Amazonas - 2019 a 2021

Conclusão

SEXO		CATEGORIA ADMINISTRATIVA				
		Total	Pública	Federal	Estadual	Privada
2021						
Total	Total	5.076	3.005	2.104	901	2.071
	Masculino	2.692	1.664	1.183	481	1.028
	Feminino	2.384	1.341	921	420	1.043
Universidades	Total	3.119	2.725	1.824	901	394
	Masculino	1.684	1.483	1.002	481	201
	Feminino	1.435	1.242	822	420	193
Centros Universitários	Total	930	0	0	0	930
	Masculino	453	0	0	0	453
	Feminino	477	0	0	0	477
Faculdades	Total	747	0	0	0	747
	Masculino	374	0	0	0	374
	Feminino	373	0	0	0	373
IF e CEFET	Total	280	280	280	0	0
	Masculino	181	181	181	0	0
	Feminino	99	99	99	0	0

Fonte: Instituto Nacional de Estudos e Pesquisas Educacionais Anísio Teixeira - INEP
 Instituto Federal de Educação, Ciência e Tecnologia - IF
 Centro Federal de Educação Tecnológica - CEFET

⁹⁶ O mesmo docente pode atuar em uma ou mais instituições.

⁹⁷ Docentes em exercícios e afastados.

⁹⁸ Não consta docentes de ensino superior na administração municipal.

Tabela 16.6 - Número de cursos de educação superior por organização acadêmica e localização (capital e interior), no Estado do Amazonas - 2019 a 2021

Continua

ORGANIZAÇÃO ACADÊMICA	TOTAL	PÚBLICA			PRIVADA	
		Total	Federal	Estadual		
2019						
Total	Total	758	370	123	247	388
	Capital	534	146	85	61	388
	Interior	224	224	38	186	0
Universidades	Total	422	348	101	247	74
	Capital	201	127	66	61	74
	Interior	221	221	35	186	0
Centros Universitários	Total	172	0	0	0	172
	Capital	172	0	0	0	172
	Interior	0	0	0	0	0
Faculdades, Escolas e Institutos	Total	142	0	0	0	142
	Capital	142	0	0	0	142
	Interior	0	0	0	0	0
IF e CEFET	Total	22	22	22	0	0
	Capital	19	19	19	0	0
	Interior	3	3	3	0	0
2020						
Total	Total	739	330	124	206	409
	Capital	550	144	86	58	406
	Interior	189	186	38	148	3
Universidades	Total	382	307	101	206	75
	Capital	199	124	66	58	75
	Interior	183	183	35	148	-
Centros Universitários	Total	180	-	-	-	180
	Capital	180	-	-	-	180
	Interior	-	-	-	-	-
Faculdades, Escolas e Institutos	Total	154	-	-	-	154
	Capital	151	-	-	-	151
	Interior	3	-	-	-	3
IF e CEFET	Total	23	23	23	-	-
	Capital	20	20	20	-	-
	Interior	3	3	3	-	-

Tabela 16.6 - Número de cursos de educação superior por organização acadêmica e localização (capital e interior), no Estado do Amazonas - 2019 a 2021

Conclusão

ORGANIZAÇÃO ACADÊMICA	TOTAL	PÚBLICA			PRIVADA	
		Total	Federal	Estadual		
2021						
Total	Total	683	283	124	159	400
	Capital	535	138	85	53	397
	Interior	148	145	39	106	3
Universidades	Total	334	260	101	159	74
	Capital	193	119	66	53	74
	Interior	141	141	35	106	0
Centros Universitários	Total	172	0	0	0	172
	Capital	172	0	0	0	172
	Interior	0	0	0	0	0
Faculdades, Escolas e Institutos	Total	154	0	0	0	154
	Capital	151	0	0	0	151
	Interior	3	0	0	0	3
IF e CEFET	Total	23	23	23	0	0
	Capital	19	19	19	0	0
	Interior	4	4	4	0	0

Fonte: Instituto Nacional de Estudos e Pesquisas Educacionais Anísio Teixeira - INEP
 Instituto Federal de Educação, Ciência e Tecnologia - IF
 Centro Federal de Educação Tecnológica - CEFET

⁹⁹ As Regiões e Unidades da Federação correspondem ao local de oferta do Curso.

¹⁰⁰ O número de cursos não considera área básica de curso.

Tabela 16.7 - Número de vagas oferecidas, candidatos inscritos e ingressos, por vestibular nos cursos de educação superior por organização acadêmica - 2019 a 2021

Continua

VAGAS OFERECIDAS	TOTAL	PÚBLICA			PRIVADA	
		Total	Federal	Estadual		
2019						
Total Geral	Vagas oferecidas	95.608	9.817	6.253	3.564	85.791
	Candidatos Inscritos	238.390	128.339	85.284	43.055	110.051
	Ingressos por Vestibular	35.625	8.526	5.469	3.057	27.099
Universidades	Vagas oferecidas	34.484	9.032	5.468	3.564	25.452
	Candidatos Inscritos	152.690	104.963	61.908	43.055	47.727
	Ingressos por Vestibular	13.990	8.009	4.952	3.057	5.981
Centros Universitários	Vagas oferecidas	36.791	0	0	0	36.791
	Candidatos Inscritos	29.171	0	0	0	29.171
	Ingressos por Vestibular	14.916	0	0	0	14.916
Faculdades, Escolas e Institutos	Vagas oferecidas	23.548	0	0	0	23.548
	Candidatos Inscritos	33.153	0	0	0	33.153
	Ingressos por Vestibular	6.202	0	0	0	6.202
IF e CEFET	Vagas oferecidas	785	785	785	0	0
	Candidatos Inscritos	23.376	23.376	23.376	0	0
	Ingressos por Vestibular	517	517	517	0	0
2020						
Total Geral	Vagas oferecidas	102.176	10.423	6.498	3.925	91.753
	Candidatos Inscritos	227.257	139.469	92.984	46.485	87.788
	Ingressos por Vestibular	32.178	7.987	4.777	3.210	24.191
Universidades	Vagas oferecidas	35.422	9.393	5.468	3.925	26.029
	Candidatos Inscritos	134.641	103.150	56.665	46.485	31.491
	Ingressos por Vestibular	14.452	7.399	4.189	3.210	7.053
Centros Universitários	Vagas oferecidas	40.826	-	-	-	40.826
	Candidatos Inscritos	13.290	-	-	-	13.290
	Ingressos por Vestibular	8.814	-	-	-	8.814
Faculdades, Escolas e Institutos	Vagas oferecidas	24.898	-	-	-	24.898
	Candidatos Inscritos	43.007	-	-	-	43.007
	Ingressos por Vestibular	8.324	-	-	-	8.324
IF e CEFET	Vagas oferecidas	1.030	1.030	1.030	-	-
	Candidatos Inscritos	36.319	36.319	36.319	-	-
	Ingressos por Vestibular	588	588	588	-	-

Tabela 16.7 - Número de vagas oferecidas, candidatos inscritos e ingressos, por vestibular nos cursos de educação superior por organização acadêmica - 2019 a 2021

Conclusão

VAGAS OFERECIDAS	TOTAL	PÚBLICA			PRIVADA	
		Total	Federal	Estadual		
2021						
Total Geral	Vagas oferecidas	179.493	9.601	6.391	3.210	169.892
	Candidatos Inscritos	140.499	58.646	48.218	10.428	81.853
	Ingressos por Vestibular	68.532	5.952	3.615	2.337	62.580
Universidades	Vagas oferecidas	37.743	8.662	5.452	3.210	29.081
	Candidatos Inscritos	56.125	36.993	26.565	10.428	19.132
	Ingressos por Vestibular	31.422	5.262	2.925	2.337	26.160
Centros Universitários	Vagas oferecidas	69.137	0	0	0	69.137
	Candidatos Inscritos	16.181	0	0	0	16.181
	Ingressos por Vestibular	27.134	0	0	0	27.134
Faculdades, Escolas e Institutos	Vagas oferecidas	71.674	0	0	0	71.674
	Candidatos Inscritos	46.540	0	0	0	46.540
	Ingressos por Vestibular	9.286	0	0	0	9.286
IF e CEFET	Vagas oferecidas	939	939	939	0	0
	Candidatos Inscritos	21.653	21.653	21.653	0	0
	Ingressos por Vestibular	690	690	690	0	0

Fonte: Instituto Nacional de Estudos e Pesquisas Educacionais Anísio Teixeira - INEP
 Instituto Federal de Educação, Ciência e Tecnologia - IF
 Centro Federal de Educação Tecnológica - CEFET

¹⁰¹ As Regiões e Unidades da Federação correspondem ao local de oferta do Curso.

¹⁰² Ingressos por Processos Seletivos - Seleção para Vagas Novas (Vestibular, Enem, Avaliação Seriada e Seleção Simplificada)

Tabela 16.8 - Matrícula em cursos de educação superior por organização acadêmica e localização (capital e interior), no Estado do Amazonas - 2019 a 2021

Continua

CARGA ADMINISTRATIVA		TOTAL	PÚBLICA			PRIVADA
			Total	Federal	Estadual	
2019						
Total	Total	129.241	48.288	29.260	19.028	80.953
	Capital	111.894	30.941	21.541	9.400	80.953
	Interior	17.347	17.347	7.719	9.628	0
Universidades	Total	63.926	46.558	27.530	19.028	17.368
	Capital	46.641	29.273	19.873	9.400	17.368
	Interior	17.285	17.285	7.657	9.628	0
Centros Universitários	Total	45.487	0	0	0	45.487
	Capital	45.487	0	0	0	45.487
	Interior	0	0	0	0	0
Faculdades, Escolas e Institutos	Total	18.098	0	0	0	18.098
	Capital	18.098	0	0	0	18.098
	Interior	0	0	0	0	0
IF e CEFET	Total	1.730	1.730	1.730	0	0
	Capital	1.668	1.668	1.668	0	0
	Interior	62	62	62	0	0
2020						
Total	Total	92.968	21.208	3.614	17.594	71.760
	Capital	84.358	12.645	3.233	94.412	71.713
	Interior	8.610	8.563	381	8.182	47
Universidades	Total	32.538	18.924	1.330	17.594	13.614
	Capital	24.094	10.480	1.068	9.412	13.614
	Interior	8.444	8.444	262	8.182	-
Centros Universitários	Total	38.758	-	-	-	38.758
	Capital	38.758	-	-	-	38.758
	Interior	-	-	-	-	-
Faculdades, Escolas e Institutos	Total	19.388	-	-	-	19.388
	Capital	19.341	-	-	-	19.341
	Interior	47	-	-	-	47
IF e CEFET	Total	2.284	2.284	2.284	-	-
	Capital	2.165	2.165	2.165	-	-
	Interior	119	119	119	-	-

Tabela 16.8 - Matrícula em cursos de educação superior por organização acadêmica e localização (capital e interior), no Estado do Amazonas - 2019 a 2021

Conclusão

CARGA ADMINISTRATIVA	TOTAL	PÚBLICA			PRIVADA	
		Total	Federal	Estadual		
2021						
Total	Total	172.460	51.821	33.395	18.426	120.639
	Capital	137.035	35.077	24.914	10.163	101.958
	Interior	35.425	16.744	8.481	8.263	18.681
Universidades	Total	87.828	48.900	30.474	18.426	38.928
	Capital	64.910	32.444	22.281	10.163	32.466
	Interior	22.918	16.456	8.193	8.263	6.462
Centros Universitários	Total	63.033	0	0	0	63.033
	Capital	51.683	0	0	0	51.683
	Interior	11.350	0	0	0	11.350
Faculdades, Escolas e Institutos	Total	18.678	0	0	0	18.678
	Capital	17.809	0	0	0	17.809
	Interior	869	0	0	0	869
IF e CEFET	Total	2.921	2.921	2.921	0	0
	Capital	2.633	2.633	2.633	0	0
	Interior	288	288	288	0	0

Fonte: Instituto Nacional de Estudos e Pesquisas Educacionais Anísio Teixeira - INEP
 Instituto Federal de Educação, Ciência e Tecnologia - IF
 Centro Federal de Educação Tecnológica - CEFET

¹⁰³ As Regiões e Unidades da Federação correspondem ao local de oferta do Curso.

¹⁰⁴ O número de cursos não considera área básica de curso.

Tabela 16.9 - Matrícula em cursos de educação superior por organização acadêmica e sexo dos matriculados, no Estado do Amazonas - 2019 a 2021

Continua

CARGA ADMINISTRATIVA		TOTAL	PÚBLICA			PRIVADA
			Total	Federal	Estadual	
2019						
Total	Total	129.241	48.288	29.260	19.028	80.953
	Masculino	57.643	23.054	13.845	9.209	34.589
	Feminino	71.598	25.234	15.415	9.819	46.364
Universidades	Total	63.926	46.558	27.530	19.028	17.368
	Masculino	29.379	22.030	12.821	9.209	7.349
	Feminino	34.547	24.528	14.709	9.819	10.019
Centros Universitários	Total	45.487	0	0	0	45.487
	Masculino	19.577	0	0	0	19.577
	Feminino	25.910	0	0	0	25.910
Faculdades, Escolas e Institutos	Total	18.098	0	0	0	18.098
	Masculino	7.663	0	0	0	7.663
	Feminino	10.435	0	0	0	10.435
IF e CEFET	Total	1.730	1.730	1.730	0	0
	Masculino	1.024	1.024	1.024	0	0
	Feminino	706	706	706	0	0
2020						
Total	Total	92.968	21.208	3.614	17.594	71.760
	Masculino	40.241	10.591	1.866	8.725	29.650
	Feminino	52.727	10.617	1.748	8.869	42.110
Universidades	Total	32.538	18.924	1.330	17.594	13.614
	Masculino	14.457	9.250	525	8.725	5.207
	Feminino	18.081	9.674	805	8.869	8.407
Centros Universitários	Total	38.758	-	-	-	38.758
	Masculino	16.466	-	-	-	16.466
	Feminino	22.292	-	-	-	22.292
Faculdades, Escolas e Institutos	Total	19.388	-	-	-	19.388
	Masculino	7.977	-	-	-	7.977
	Feminino	11.411	-	-	-	11.411
IF e CEFET	Total	2.284	2.284	2.284	-	-
	Masculino	1.341	1.341	1.341	-	-
	Feminino	943	943	943	-	-

Tabela 16.9 - Matrícula em cursos de educação superior por organização acadêmica e sexo dos matriculados, no Estado do Amazonas - 2019 a 2021

Conclusão

CARGA ADMINISTRATIVA	TOTAL	PÚBLICA			PRIVADA	
		Total	Federal	Estadual		
2021						
Total	Total	172.460	51.821	33.395	18.426	120.639
	Masculino	75.359	25.341	16.027	9.314	50.018
	Feminino	97.101	26.480	17.368	9.112	70.621
Universidades	Total	87.828	48.900	30.474	18.426	38.928
	Masculino	39.762	23.652	14.338	9.314	16.110
	Feminino	48.066	25.248	16.136	9.112	22.818
Centros Universitários	Total	63.033	0	0	0	63.033
	Masculino	26.255	0	0	0	26.255
	Feminino	36.778	0	0	0	36.778
Faculdades, Escolas e Institutos	Total	18.678	0	0	0	18.678
	Masculino	7.653	0	0	0	7.653
	Feminino	11.025	0	0	0	11.025
IF e CEFET	Total	2.921	2.921	2.921	0	0
	Masculino	1.689	1.689	1.689	0	0
	Feminino	1.232	1.232	1.232	0	0

Fonte: Instituto Nacional de Estudos e Pesquisas Educacionais Anísio Teixeira - INEP
 Instituto Federal de Educação, Ciência e Tecnologia - IF
 Centro Federal de Educação Tecnológica - CEFET

¹⁰⁵ As Regiões e Unidades da Federação correspondem ao local de oferta do Curso.

Tabela 16.10 - Número de concluintes de educação superior por organização acadêmica e localização (capital e interior), no Estado do Amazonas - 2019 a 2021

Continua

ORGANIZAÇÃO ACADÊMICA		TOTAL	PÚBLICA			PRIVADA
			Total	Federal	Estadual	
2019						
Total	Total	17.442	6.780	2.478	4.302	10.662
	Capital	13.747	3.085	1.872	1.213	10.662
	Interior	3.695	3.695	606	3.089	0
Universidades	Total	8.593	6.606	2.304	4.302	1.987
	Capital	4.898	2.911	1.698	1.213	1.987
	Interior	3.695	3.695	606	3.089	0
Centro Universitários	Total	6.464	0	0	0	6.464
	Capital	6.464	0	0	0	6.464
	Interior	0	0	0	0	0
Faculdades, Escolas e Institutos	Total	2.211	0	0	0	2.211
	Capital	2.211	0	0	0	2.211
	Interior	0	0	0	0	0
IF e CEFET	Total	174	174	174	0	0
	Capital	174	174	174	0	0
	Interior	0	0	0	0	0
2020						
Total	Total	15.651	2.761	1.436	1.325	12.890
	Capital	14.788	1.898	1.175	723	12.890
	Interior	863	-	-	602	-
Universidades	Total	6.536	2.622	1.297	1.325	3.914
	Capital	5.673	1.759	1.036	723	3.914
	Interior	863	863	261	602	-
Centros Universitários	Total	6.396	-	-	-	6.396
	Capital	6.396	-	-	-	6.396
	Interior	-	-	-	-	-
Faculdades, Escolas e Institutos	Total	2.580	-	-	-	2.580
	Capital	2.580	-	-	-	2.580
	Interior	-	-	-	-	-
IF e CEFET	Total	139	139	139	-	-
	Capital	139	139	139	-	-
	Interior	-	-	-	-	-

Tabela 16.10 - Número de concluintes de educação superior por organização acadêmica e localização (capital e interior), no Estado do Amazonas - 2019 a 2021

Conclusão

ORGANIZAÇÃO ACADÊMICA	TOTAL	PÚBLICA			PRIVADA	
		Total	Federal	Estadual		
2021						
Total	Total	19.954	4.510	2.666	1.844	15.444
	Capital	16.760	2.697	1.903	794	14.063
	Interior	3.194	1.813	763	1.050	1.381
Universidades	Total	9.211	4.256	2.412	1.844	4.955
	Capital	6.880	2.536	1.742	794	4.344
	Interior	2.331	1.720	670	1.050	611
Centros Universitários	Total	7.889	0	0	0	7.889
	Capital	7.211	0	0	0	7.211
	Interior	678	0	0	0	678
Faculdades, Escolas e Institutos	Total	2.600	0	0	0	2.600
	Capital	2.508	0	0	0	2.508
	Interior	92	0	0	0	92
IF e CEFET	Total	254	254	254	0	0
	Capital	161	161	161	0	0
	Interior	93	93	93	0	0

Fonte: Instituto Nacional de Estudos e Pesquisas Educacionais Anísio Teixeira - INEP
 Instituto Federal de Educação, Ciência e Tecnologia - IF
 Centro Federal de Educação Tecnológica - CEFET

¹⁰⁶ As Regiões e Unidades da Federação correspondem ao local de oferta do Curso.

Tabela 16.11 - Número de concluintes de educação superior por organização acadêmica e sexo dos concluintes, no Estado do Amazonas - 2020 e 2021

CATEGORIA ADMINISTRATIVA	TOTAL	PÚBLICA			PRIVADA	
		Total	Federal	Estadual		
2020						
Total Geral	Total	15.651	2.761	1.436	1.325	12.890
	Masculino	6.093	1.126	583	543	4.967
	Feminino	9.558	1.635	853	782	7.923
Universidades	Total	6.536	2.622	1.297	1.325	3.914
	Masculino	2.459	1.045	502	543	1.414
	Feminino	407	1.577	795	782	2.500
Centros Universitários	Total	6.396	-	-	-	6.396
	Masculino	2.612	-	-	-	2.612
	Feminino	3.784	-	-	-	3.784
Faculdades, Escolas e Institutos	Total	2.580	-	-	-	2.580
	Masculino	941	-	-	-	941
	Feminino	1.639	-	-	-	1.639
IF e CEFET	Total	139	139	139	-	-
	Masculino	81	81	81	-	-
	Feminino	58	58	58	-	-
2021						
Total Geral	Total	19.954	4.510	2.666	1.844	15.444
	Masculino	8.923	1.864	1.087	777	7.059
	Feminino	11.031	2.646	1.579	1.067	8.385
Universidades	Total	9.211	4.256	2.412	1.844	4.955
	Masculino	4.770	1.781	1.004	777	2.989
	Feminino	4.441	2.475	1.408	1.067	1.966
Centros Universitários	Total	7.889	0	0	0	7.889
	Masculino	3.165	0	0	0	3.165
	Feminino	4.724	0	0	0	4.724
Faculdades, Escolas e Institutos	Total	2.600	0	0	0	2.600
	Masculino	905	0	0	0	905
	Feminino	1.695	0	0	0	1.695
IF e CEFET	Total	254	254	254	0	0
	Masculino	83	83	83	0	0
	Feminino	171	171	171	0	0

Fonte: Instituto Nacional de Estudos e Pesquisas Educacionais Anísio Teixeira - INEP
 Instituto Federal de Educação, Ciência e Tecnologia - IF
 Centro Federal de Educação Tecnológica - CEFET

¹⁰⁷ As Regiões e Unidades da Federação correspondem ao local de oferta do Curso.

Tabela 16.12 - Instituições de educação superior por organização acadêmica e categoria administrativa no Estado do Amazonas - 2021

INSTITUIÇÕES	ORGANIZAÇÃO ACADÊMICA	CATEGORIA ADMINISTRATIVA
1. Centro Universitário CEUNI - FAMETRO	Faculdade	Privada
2. Centro Universitário de Ensino Superior do Amazonas - CIESA	Centro Universitário	Privada
3. Centro Universitário do Norte - UNINORTE	Centro Universitário	Privada
4. Centro Universitário Luterano de Manaus - CEULM/ULBRA	Centro Universitário	Privada
5. Escola Superior Batista do Amazonas - ESBAM	Faculdade	Privada
6. Faculdade Boas Novas de Ciências Teológicas, Sociais e Biotecnológicas	Faculdade	Privada
7. Faculdade de Odontologia de Manaus - FOM	Faculdade	Privada
8. Faculdade de Tecnologia Senac Amazonas	Faculdade	Privada
9. Faculdade do Amazonas - IAES	Faculdade	Privada
10. Faculdade Estácio do Amazonas - ESTÁCIO AMAZONAS	Faculdade	Privada
11. Faculdade LA SALLE	Faculdade	Privada
12. Faculdade Martha Falcão Wyden - FMF Wyden	Faculdade	Privada
13. Faculdade Salesiana Dom Bosco - FSDB	Faculdade	Privada
14. Faculdade Santa Teresa	Faculdade	Privada
15. Faculdade UNINASSAU MANAUS	Faculdade	Privada
16. Faculdade Unifatec	Faculdade	Privada
17. Faculdade Regional do Amazonas	Faculdade	Privada
18. Faculdades IDAAM - IDAAM	Faculdade	Privada
19. Instituto de Ensino Superior Brasileiro - ESB	Faculdade	Privada
20. Instituto de Ensino Superior FUCAPI - CESF	Faculdade	Privada
21. Instituto de Ensino Superior MATERDEI - IES-MATERDEI	Faculdade	Privada
22. Instituto Federal de Educação, Ciência e Tecnologia do Amazonas - IFAM	Instituto Federal de Educação, Ciência e Tecnologia	Pública
23. Universidade do Estado do Amazonas - UEA	Universidade	Pública
24. Universidade Federal do Amazonas - UFAM	Universidade	Pública
25. Universidade Nilton Lins - UNINILTONLINS	Universidade	Privada

Fonte: Instituto Nacional de Estudos e Pesquisas Educacionais Anísio Teixeira - INEP

SEÇÃO 5

RECURSOS ECONÔMICOS

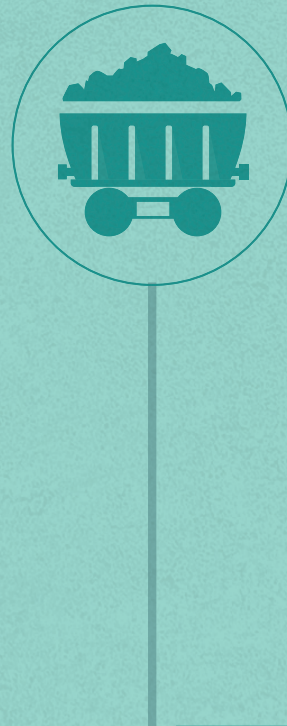
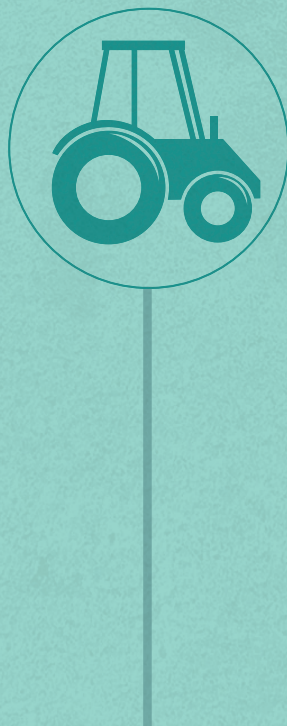
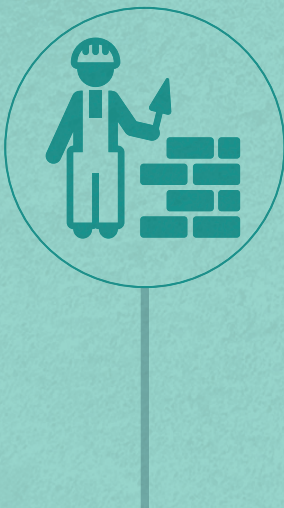

RECURSOS ECONÔMICOS

R\$ 1.100

Salário mínimo no ano de 2021



86,0

Produção Física Industrial



R\$ 2.946,49

Remuneração média de dezembro no ano de 2021

Agricultura Temporária

720.4882

Quantidade produzida de **Mandioca (t)**

87.472

Quantidade produzida de **Cana-de-açúcar (t)**

EMPREGOS FORMAIS

124.100

Indústria



102.595

Comércio



401.596

Serviços



4.143

Agropecuária



21.349

Construção Civil



Agricultura Permanente

84.7558

Quantidade produzida de **Açaí (t)**

3.321

Quantidade produzida de **Banana (t)**

CONTEÚDO

17

Salário mínimo

Salário mínimo nominal segundo os meses – 2000 a 2021 **433**

18

Agricultura

Área colhida e produção obtida, segundo os principais produtos das cultura temporária e permanente do Amazonas - 2019 a 2021 **434**

Área colhida, produção obtida da cultura permanente, segundo os municípios - 2019 a 2021 **436**

Área colhida, produção obtida da cultura temporária, segundo os municípios - 2019 a 2021 **462**

19

Extração Vegetal

Produção extrativa vegetal, segundo os principais produtos - 2019 a 2021 **486**

Produção extrativa vegetal, segundo os municípios - 2019 a 2021 **487**

20

Efetivo Pecuário

Efetivo dos rebanhos no Estado do Amazonas - 2019 a 2021 **503**

Efetivo dos rebanhos, segundo os municípios - 2020 **504**

Efetivo dos rebanhos, segundo os municípios - 2021 **506**

21

Efetivo avícola

Efetivo avícola, segundo os municípios - 2020 e 2021 **508**

22

Pescado

Produção da aquicultura, segundo principais espécies de água doce no Estado do Amazonas - 2019 a 2021 **510**

Produção de Pescado por Espécie, segundo as mesorregiões, microrregiões e municípios - 2019 a 2021 **511**

23

Produtos de origem animal

Produção de origem animal no Estado do Amazonas - 2019 a 2021 **521**

Produção de leite, segundo as mesorregiões, microrregiões e municípios - 2019 a 2021 **522**

Produção de ovos de galinha, segundo as mesorregiões, microrregiões e municípios - 2019 a 2021 **525**

Produção de mel de abelha, segundo as mesorregiões, microrregiões e municípios - 2019 a 2021 **528**

24

Mineração

Produção das principais substâncias minerais metálicos e não-metálicos - 2017 a 2021 **531**

25

Indústria

Petróleo bruto processado e principais produtos derivados do petróleo - 2017 a 2021 **532**

Vendas de produtos derivados do petróleo - 2017 a 2021 **533**

Produção nacional de gás natural no Estado do Amazonas - 2010 a 2021 **534**

Produção física industrial no Estado do Amazonas - 2019 a 2021 **535**

26

Indústria da construção

Custo médio do metro quadrado na construção civil, segundo as Grandes Regiões e as Unidades da Federação – 2020 **536**

Custo médio do metro quadrado na construção civil, segundo as Grandes Regiões e as Unidades da Federação – 2021 **538**

Variação mensal do custo médio do metro quadrado na construção civil, segundo as Grandes Regiões e as Unidades da Federação - 2020 **540**

Variação mensal do custo médio do metro quadrado na construção civil, segundo as Grandes Regiões e as Unidades da Federação - 2021 **542**

27

Eletricidade

Balanco energético da cidade de Manaus - 2000 a 2021	544
Geração bruta, potência instalada, demanda máxima de potência e horas de funcionamento das usinas geradoras de energia, segundo as mesorregiões, microrregiões e municípios – 2020	545
Geração bruta, potência instalada, demanda máxima de potência e horas de funcionamento das usinas geradoras de energia, segundo as mesorregiões, microrregiões e municípios – 2021	548
Número de consumidores, por classe, segundo as mesorregiões, microrregiões e municípios – 2020	551
Número de consumidores, por classe, segundo as mesorregiões, microrregiões e municípios – 2021	554
Consumo por classe, segundo as mesorregiões, microrregiões e municípios – 2020	557
Consumo por classe, segundo as mesorregiões, microrregiões e municípios – 2021	560

28

Emprego

Empregos formais por atividade econômica do Estado do Amazonas - 2002 a 2021	563
Empregos formais por atividade econômica, segundo as mesorregiões, microrregiões e municípios - 2021	564
Número de empregos formais segundo tamanho do Estabelecimento no Estado do Amazonas - 2016 a 2021	567
Remuneração média de dezembro, em reais, a preço de dez/2016 do Amazonas - 2017 a 2021	568

Capítulo 17

SALÁRIO MÍNIMO

Tabela 17.1 - Salário mínimo nominal segundo os meses - 2000 a 2021

ANO	MÊS	SALÁRIO MÍNIMO (NOMINAL)	
		Valor (R\$)	Fundamento Legal
2000	Janeiro	136,00	Medida Provisória da Presidência da República nº 1.824/99
2000	Abril	151,00	Medida Provisória da Presidência da República nº 2.019/00
2001	Abril	180,00	Medida Provisória da Presidência da República nº 2.142/01
2002	Abril	200,00	Medida Provisória da Presidência da República nº 35/02
2003	Abril	240,00	Medida Provisória da Presidência da República nº 116/03
2004	Maio	260,00	Medida Provisória da Presidência da República nº 182/04
2005	Maio	300,00	Medida Provisória da Presidência da República nº 248/05
2006	Abril	350,00	Medida Provisória da Presidência da República nº 288 30.03.06
2007	Maio	380,00	Medida Provisória da Presidência da República nº 362 29.03.07
2008	Março	415,00	Medida Provisória da Presidência da República nº 421 29.02.08
2009	Fevereiro	465,00	Medida Provisória da Presidência da República nº 421 29.02.08
2010	Janeiro	510,00	Medida Provisória da Presidência da República nº 474 23.12.09
2011	Março	545,00	Lei 12.382 de 20 de Fevereiro de 2011
2012	Janeiro	622,00	Decreto nº 7.655 de 23.12.2011
2013	Janeiro	678,00	Decreto nº 7.872 de 26.12.2012
2014	Janeiro	724,00	Decreto nº 8.166 de 24.12.2013
2015	Janeiro	788,00	Decreto Nº 8.381 de 29.12.2014
2016	Janeiro	880,00	Decreto Nº 8.618 de 29.12.2015
2017	Janeiro	937,00	Decreto Nº 8.948 de 29.12.2016
2018	Janeiro	954,00	Decreto nº 9.225, de 29/12/2017
2019	Janeiro	988,00	Decreto nº 9.661, de 01/01/2019
2020	Fevereiro	1.045,00	LEI Nº 14.013, DE 10 DE JUNHO DE 2020
2021	Janeiro	1.100,00	LEI Nº 14.158, DE 2 DE JUNHO DE 2021

Fonte: Palácio do Planalto

Capítulo 18

AGRICULTURA

Tabela 18.1- Área colhida e produção obtida, segundo os principais produtos das cultura temporária e permanente do Amazonas - 2019 a 2021

Continua

PRODUTOS	ÁREA COLHIDA (ha)			QUANTIDADE PRODUZIDA (t)		
	2019	2020	2021	2019	2020	2021
Lavoura temporária						
Abacaxi (t)	2.799	2.608	2.345	72.314	66.511	41.357
Arroz (em casca)(t)	488	764	506	1.100	1.680	1.147
Batata-doce (t)	348	568	450	4.079	6.471	5.306
Cana-de-açúcar (t)	3.956	4.271	5.825	284.685	305.363	287.472
Cebola (t)	-	-	-	-	-	-
Feijão (em grão)(t)	1.489	1.528	1.163	1.432	1.508	1.169
Juta (fibra)(t)	5	920	20	5	1.179	26
Malva (fibra)(t)	1.225	2.130	1.208	1.914	3.643	2.161
Mandioca (t)	76.893	76.774	62.747	876.452	890.124	720.488
Melancia (t)	3.330	2.968	2.928	53.757	44.611	46.092
Melão (t)	2	-	10	4	-	30
Milho (em grão) (t)	2.856	3.026	2.814	6.683	6.824	6.363
Soja (em grão) (t)	2.500	2.700	3.000	7.500	8.000	10.000
Tomate (t)	30	34	33	264	300	281
Lavoura permanente						
Abacate (t)	45	65	113	182	391	1.289
Açaí (t)	5.210	5.241	5.690	67.757	73.538	83.321
Banana (cacho)	5.733	6.346	5.915	82.246	92.670	84.755
Borracha (látex coagulado)	31	24	25	27	21	22
Cacau (em amêndoa)	1.190	1.232	1.202	663	685	677
Café (em grão) Total	219	254	246	325	367	356
Café (em grão) Arábica	23	27	27	31	33	36
Café (em grão) Canephora	196	227	219	294	334	320
Coco-da-baía (t)	740	336	537	3.211	1.489	2.369
Goiaba (t)	124	125	138	932	864	964
Guaraná (semente)	3.938	4.350	4.023	858	771	643
Laranja (t)	2.330	919	1.109	40.421	16.263	21.059
Limão (t)	417	255	325	2.874	1.461	2.028
Mamão (t)	1.023	953	585	20.330	18.643	10.504
Maracujá (t)	804	672	794	14.053	9.624	12.951

Tabela 18.1- Área colhida e produção obtida, segundo os principais produtos das cultura temporária e permanente do Amazonas - 2019 a 2021

Conclusão

PRODUTOS	ÁREA COLHIDA (ha)			QUANTIDADE PRODUZIDA (t)		
	2019	2020	2021	2019	2020	2021
Pimenta-do-reino (t)	14	11	7	41	30	16
Tangerina (t)	76	52	58	249	234	301
Urucum (semente)	2	2	2	2	2	2

Fonte: Instituto Brasileiro de Geografia e Estatística - IBGE
Produção Agrícola Municipal.

¹⁰⁸ t unidade de medida para tonelada.

¹⁰⁹ A quantidade produzida de abacaxi é expressa em mil frutos e o rendimento médio em frutos/ha.

¹¹⁰ A quantidade produzida de coco-da-baía é expressa em mil frutos e o rendimento médio em frutos/ha.

Tabela 18.2 - Área colhida, produção obtida da cultura permanente, segundo os municípios - 2019 a 2021

Continua

MUNICÍPIOS	ÁREA COLHIDA (ha)			QUANTIDADE (t)		
	2019	2020	2021	2019	2020	2021
ABACATE						
AMAZONAS	45	65	113	182	391	1.289
Alvarães	-	-	-	-	-	-
Amaturá	-	-	1	-	-	1
Anamã	-	-	-	-	-	-
Anori	-	-	-	-	-	-
Apuí	-	-	-	-	-	-
Atalaia do Norte	3	3	3	15	15	15
Autazes	-	-	-	-	-	-
Barcelos	-	-	-	-	-	-
Barreirinha	-	-	-	-	-	-
Benjamin Constant	-	-	-	-	-	-
Beruri	-	-	-	-	-	-
Boa Vista do Ramos	-	-	-	-	-	-
Boca do Acre	-	-	-	-	-	-
Borba	-	-	-	-	-	-
Caapiranga	-	-	-	-	-	-
Canutama	-	-	-	-	-	-
Carauari	-	-	-	-	-	-
Careiro	-	-	-	-	-	-
Careiro da Várzea	-	-	-	-	-	-
Coari	5	5	6	15	18	20
Codajás	-	-	-	-	-	-
Eirunepé	15	14	52	64	184	1.040
Envira	-	12	12	-	36	36
Fonte Boa	-	-	-	-	-	-
Guajará	1	1	1	2	3	15
Humaitá	-	-	-	-	-	-
Ipixuna	-	-	-	-	-	-
Iranduba	1	1	1	1	7	8
Itacoatiara	1	1	19	3	3	57
Itamarati	3	3	2	11	11	7
Itapiranga	-	-	-	-	-	-
Japurá	-	-	-	-	-	-

Tabela 18.2 - Área colhida, produção obtida da cultura permanente, segundo os municípios - 2019 a 2021

Continua

MUNICÍPIOS	ÁREA COLHIDA (ha)			QUANTIDADE (t)		
	2019	2020	2021	2019	2020	2021
Juruá	-	-	-	-	-	-
Jutaí	-	-	-	-	-	-
Lábrea	-	-	-	-	-	-
Manacapuru	-	1	-	-	4	-
Manaquiri	-	-	-	-	-	-
Manaus	-	-	-	-	-	-
Manicoré	-	-	-	-	-	-
Maraã	3	2	2	10	7	6
Maués	-	-	-	-	-	-
Nhamundá	-	-	-	-	-	-
Nova Olinda do Norte	-	-	-	-	-	-
Novo Airão	-	-	-	-	-	-
Novo Aripuanã	-	-	-	-	-	-
Parintins	-	-	-	-	-	-
Pauini	-	-	-	-	-	-
Presidente Figueiredo	-	-	-	-	-	-
Rio Preto da Eva	-	1	2	-	6	16
Santa Isabel do Rio Negro	-	-	-	-	-	-
Santo Antônio do Içá	4	9	...	20	45	...
São Gabriel da Cachoeira	-	-	-	-	-	-
São Paulo de Olivença	-	-	-	-	-	-
São Sebastião do Uatumã	-	-	-	-	-	-
Silves	5	4	6	15	12	18
Tabatinga	1	1	2	5	5	38
Tapauá	-	-	-	-	-	-
Tefé	-	-	-	-	-	-
Tonantins	3	3	-	21	21	-
Uarini	-	-	-	-	-	-
Urucará	-	-	-	-	-	-
Urucurituba	-	4	4	-	14	12

Tabela 18.2 - Área colhida, produção obtida da cultura permanente, segundo os municípios - 2019 a 2021

Continua

MUNICÍPIOS	ÁREA COLHIDA (ha)			QUANTIDADE (t)		
	2019	2020	2021	2019	2020	2021
BANANA (CACHO)						
AMAZONAS	5.733	6.346	5.915	82.246	92.670	84.755
Alvarães	25	25	23	300	305	285
Amaturá	64	72	49	490	530	280
Anamá	25	20	45	195	180	500
Anori	21	20	18	320	300	250
Apuí	52	53	55	630	650	700
Atalaia do Norte	91	130	100	1.365	1.950	1.700
Autazes	160	155	125	2.560	2.480	2.000
Barcelos	8	7	15	60	53	130
Barreirinha	25	30	25	375	450	375
Benjamin Constant	148	36	40	2.220	432	693
Beruri	-	-	-	-	-	-
Boa Vista do Ramos	26	44	30	390	510	350
Boca do Acre	155	170	174	2.500	2.650	2.800
Borba	120	116	105	1.092	1.044	945
Caapiranga	120	27	46	900	203	313
Canutama	11	17	10	125	255	220
Carauari	36	42	36	288	630	540
Careiro	175	172	145	2.800	2.752	2.320
Careiro da Várzea	122	120	90	1.403	1.380	1.035
Coari	60	50	50	1.000	1.100	1.200
Codajás	30	50	50	700	900	950
Eirunepé	352	700	202	3.041	10.500	3.030
Envira	270	220	220	3.240	3.300	3.300
Fonte Boa	27	26	30	330	315	360
Guajará	9	48	4	22	720	60
Humaitá	210	220	220	2.680	2.700	2.800
Ipixuna	21	23	29	200	207	261
Iranduba	49	33	32	630	660	672
Itacoatiara	80	79	140	1.250	1.185	2.100
Itamarati	25	25	10	300	300	120
Itapiranga	80	80	50	1.200	1.200	75
Japurá	52	51	48	690	680	633

Tabela 18.2 - Área colhida, produção obtida da cultura permanente, segundo os municípios - 2019 a 2021

Continua

MUNICÍPIOS	ÁREA COLHIDA (ha)			QUANTIDADE (t)		
	2019	2020	2021	2019	2020	2021
Juruá	9	9	8	112	111	105
Jutaí	105	82	79	1.100	840	801
Lábrea	67	207	212	917	2.475	2.600
Manacapuru	120	96	152	1.800	2.400	2.280
Manaquiri	78	76	90	1.404	1.368	990
Manaus	60	2	18	600	24	252
Manicoré	900	1.200	1.300	15.000	18.200	21.000
Maraã	28	26	25	600	560	525
Maués	80	81	70	1.200	1.215	1.057
Nhamundá	-	20	10	-	300	155
Nova Olinda do Norte	70	68	75	850	816	900
Novo Airão	3	25	30	45	375	450
Novo Aripuanã	240	400	430	4.500	7.200	8.250
Parintins	159	172	95	2.385	2.580	1.710
Pauini	148	152	154	1.800	1.950	2.010
Presidente Figueiredo	180	240	288	3.600	2.220	937
Rio Preto da Eva	400	155	175	8.000	3.100	3.500
Santa Isabel do Rio Negro	3	11	15	37	275	195
Santo Antônio do Içá	28	43	...	420	516	...
São Gabriel da Cachoeira	8	30	36	114	750	700
São Paulo de Olivença	20	30	48	300	450	732
São Sebastião do Uatumã	28	27	16	448	432	240
Silves	37	31	38	296	279	342
Tabatinga	10	10	28	250	250	336
Tapauá	100	100	100	1.200	1.200	1.240
Tefé	73	68	66	570	530	502
Tonantins	36	42	7	504	728	29
Uarini	11	10	11	121	117	130
Urucará	30	30	68	300	300	1.020
Urucurituba	53	42	55	477	588	770

Tabela 18.2 - Área colhida, produção obtida da cultura permanente, segundo os municípios - 2019 a 2021

Continua

MUNICÍPIOS	ÁREA COLHIDA (ha)			QUANTIDADE (t)		
	2019	2020	2021	2019	2020	2021
CACAU (EM AMÊNDOA)						
AMAZONAS	1.190	1.232	1.202	663	685	677
Alvarães	10	10	-	7	7	-
Amaturá	-	-	-	-	-	-
Anamá	-	-	-	-	-	-
Anori	-	-	-	-	-	-
Apuí	38	40	40	20	22	22
Atalaia do Norte	-	-	-	-	-	-
Autazes	41	40	40	17	17	17
Barcelos	-	-	-	-	-	-
Barreirinha	-	-	-	-	-	-
Benjamin Constant	-	-	-	-	-	-
Beruri	-	-	-	-	-	-
Boa Vista do Ramos	-	-	-	-	-	-
Boca do Acre	245	242	240	130	128	125
Borba	135	150	145	81	90	87
Caapiranga	-	-	-	-	-	-
Canutama	-	-	-	-	-	-
Carauari	-	-	-	-	-	-
Careiro	-	-	-	-	-	-
Careiro da Várzea	-	-	-	-	-	-
Coari	165	170	170	120	120	128
Codajás	20	20	20	12	12	10
Eirunepé	-	-	-	-	-	-
Envira	-	-	-	-	-	-
Fonte Boa	72	71	60	30	29	22
Guajará	-	-	-	-	-	-
Humaitá	22	25	24	14	15	15
Ipixuna	-	-	-	-	-	-
Iranduba	-	-	-	-	-	-
Itacoatiara	25	21	-	13	12	-
Itamarati	-	-	-	-	-	-
Itapiranga	20	16	10	8	6	4
Japurá	-	-	-	-	-	-

Tabela 18.2 - Área colhida, produção obtida da cultura permanente, segundo os municípios - 2019 a 2021

Continua

MUNICÍPIOS	ÁREA COLHIDA (ha)			QUANTIDADE (t)		
	2019	2020	2021	2019	2020	2021
Juruá	-	-	-	-	-	-
Jutaí	76	68	66	31	28	27
Lábrea	-	-	-	-	-	-
Manacapuru	-	-	-	-	-	-
Manaquiri	-	-	-	-	-	-
Manaus	-	-	-	-	-	-
Manicoré	80	100	105	33	40	52
Maraã	-	-	-	-	-	-
Maués	-	-	-	-	-	-
Nhamundá	-	-	-	-	-	-
Nova Olinda do Norte	50	50	55	15	15	19
Novo Airão	-	-	-	-	-	-
Novo Aripuanã	85	83	80	60	58	48
Parintins	-	-	-	-	-	-
Pauini	7	7	7	3	3	3
Presidente Figueiredo	-	-	-	-	-	-
Rio Preto da Eva	-	-	-	-	-	-
Santa Isabel do Rio Negro	-	-	-	-	-	-
Santo Antônio do Içá	-	-	...	-	-	...
São Gabriel da Cachoeira	-	-	-	-	-	-
São Paulo de Olivença	-	-	-	-	-	-
São Sebastião do Uatumã	-	-	-	-	-	-
Silves	-	-	-	-	-	-
Tabatinga	-	-	-	-	-	-
Tapauá	-	-	-	-	-	-
Tefé	22	20	18	15	13	12
Tonantins	3	4	-	2	3	-
Uarini	-	-	-	-	-	-
Urucará	25	25	22	18	18	16
Urucurituba	49	70	100	34	49	70

Tabela 18.2 - Área colhida, produção obtida da cultura permanente, segundo os municípios - 2019 a 2021

Continua

MUNICÍPIOS	ÁREA COLHIDA (ha)			QUANTIDADE (t)		
	2019	2020	2021	2019	2020	2021
CAFÉ (EM GRÃO)						
AMAZONAS	219	254	246	325	367	356
Alvarães	-	-	-	-	-	-
Amaturá	-	-	-	-	-	-
Anamá	-	-	-	-	-	-
Anori	-	-	-	-	-	-
Apuí	175	175	177	270	272	280
Atalaia do Norte	-	-	-	-	-	-
Autazes	4	5	6	4	5	6
Barcelos	-	-	-	-	-	-
Barreirinha	-	-	-	-	-	-
Benjamin Constant	-	-	-	-	-	-
Beruri	-	-	-	-	-	-
Boa Vista do Ramos	-	-	-	-	-	-
Boca do Acre	4	4	4	7	7	7
Borba	-	-	-	-	-	-
Caapiranga	-	-	-	-	-	-
Canutama	-	-	-	-	-	-
Carauari	-	-	-	-	-	-
Careiro	-	-	-	-	-	-
Careiro da Várzea	-	-	-	-	-	-
Coari	-	-	-	-	-	-
Codajás	-	-	-	-	-	-
Eirunepé	-	-	-	-	-	-
Envira	-	31	9	-	37	11
Fonte Boa	-	-	-	-	-	-
Guajará	-	-	1	-	-	2
Humaitá	14	14	14	19	19	19
Ipixuna	-	-	-	-	-	-
Iranduba	-	-	-	-	-	-
Itacoatiara	2	2	7	2	2	7
Itamarati	-	-	-	-	-	-
Itapiranga	-	-	-	-	-	-
Japurá	-	-	-	-	-	-

Tabela 18.2 - Área colhida, produção obtida da cultura permanente, segundo os municípios - 2019 a 2021

Continua

MUNICÍPIOS	ÁREA COLHIDA (ha)			QUANTIDADE (t)		
	2019	2020	2021	2019	2020	2021
Juruá	-	-	-	-	-	-
Jutaí	-	-	-	-	-	-
Lábrea	-	-	-	-	-	-
Manacapuru	-	-	-	-	-	-
Manaquiri	-	-	-	-	-	-
Manaus	-	-	-	-	-	-
Manicoré	5	5	3	5	6	4
Maraã	-	-	-	-	-	-
Maués	-	-	-	-	-	-
Nhamundá	-	-	-	-	-	-
Nova Olinda do Norte	8	7	8	8	7	8
Novo Airão	-	-	-	-	-	-
Novo Aripuanã	-	-	-	-	-	-
Parintins	-	-	-	-	-	-
Pauini	-	-	-	-	-	-
Presidente Figueiredo	-	-	-	-	-	-
Rio Preto da Eva	-	-	-	-	-	-
Santa Isabel do Rio Negro	-	-	-	-	-	-
Santo Antônio do Içá	-	-	...	-	-	...
São Gabriel da Cachoeira	-	-	-	-	-	-
São Paulo de Olivença	-	-	-	-	-	-
São Sebastião do Uatumã	3	3	3	4	4	4
Silves	4	8	14	6	8	8
Tabatinga	-	-	-	-	-	-
Tapauá	-	-	-	-	-	-
Tefé	-	-	-	-	-	-
Tonantins	-	-	-	-	-	-
Uarini	-	-	-	-	-	-
Urucará	-	-	-	-	-	-
Urucurituba	-	-	-	-	-	-

Tabela 18.2 - Área colhida, produção obtida da cultura permanente, segundo os municípios - 2019 a 2021

Continua

MUNICÍPIOS	ÁREA COLHIDA (ha)			QUANTIDADE (t)		
	2019	2020	2021	2019	2020	2021
COCO-DA-BAÍÁ (MIL FRUTOS)						
AMAZONAS	740	336	537	3.211	1.489	2.369
Alvarães	-	-	-	-	-	-
Amaturá	5	5	-	18	18	-
Anamá	-	-	-	-	-	-
Anori	-	-	-	-	-	-
Apuí	28	30	28	112	125	110
Atalaia do Norte	2	2	-	12	12	-
Autazes	-	-	-	-	-	-
Barcelos	-	-	-	-	-	-
Barreirinha	-	-	-	-	-	-
Benjamin Constant	3	6	9	12	24	30
Beruri	-	-	-	-	-	-
Boa Vista do Ramos	-	-	-	-	-	-
Boca do Acre	-	-	-	-	-	-
Borba	-	-	-	-	-	-
Caapiranga	10	2	2	40	8	8
Canutama	-	-	-	-	-	-
Carauari	-	-	-	-	-	-
Careiro	36	37	35	180	185	175
Careiro da Várzea	-	-	-	-	-	-
Coari	-	-	-	-	-	-
Codajás	-	-	-	-	-	-
Eirunepé	2	15	7	6	45	28
Envira	11	11	11	52	61	61
Fonte Boa	-	-	-	-	-	-
Guajará	-	-	-	-	-	-
Humaitá	5	5	5	20	20	20
Ipixuna	-	-	-	-	-	-
Iranduba	40	42	42	170	252	210
Itacoatiara	38	40	46	152	160	276
Itamarati	-	-	-	-	-	-
Itapiranga	5	5	4	25	25	20
Japurá	2	2	1	7	7	3

Tabela 18.2 - Área colhida, produção obtida da cultura permanente, segundo os municípios - 2019 a 2021

Continua

MUNICÍPIOS	ÁREA COLHIDA (ha)			QUANTIDADE (t)		
	2019	2020	2021	2019	2020	2021
Juruá	-	-	-	-	-	-
Jutai	-	-	-	-	-	-
Lábrea	-	-	-	-	-	-
Manacapuru	-	-	-	-	-	-
Manaquiri	6	6	3	30	30	15
Manaus	204	1	28	1.020	3	98
Manicoré	6	5	3	18	18	10
Maraã	-	-	-	-	-	-
Maués	10	10	3	40	38	12
Nhamundá	2	1	1	8	4	4
Nova Olinda do Norte	-	-	-	-	-	-
Novo Airão	10	10	10	50	50	50
Novo Aripuanã	-	-	-	-	-	-
Parintins	3	3	3	12	10	10
Pauini	-	-	-	-	-	-
Presidente Figueiredo	61	18	200	147	72	800
Rio Preto da Eva	180	12	32	800	48	160
Santa Isabel do Rio Negro	-	-	-	-	-	-
Santo Antônio do Içá	-	-	...	-	-	...
São Gabriel da Cachoeira	5	1	6	18	4	36
São Paulo de Olivença	-	-	-	-	-	-
São Sebastião do Uatumã	4	4	3	24	24	18
Silves	-	-	-	-	-	-
Tabatinga	2	2	-	8	8	-
Tapauá	5	6	6	17	24	25
Tefé	47	45	44	180	171	167
Tonantins	3	4	-	8	16	-
Uarini	3	3	3	13	12	13
Urucará	2	3	2	12	15	10
Urucurituba	-	-	-	-	-	-

Tabela 18.2 - Área colhida, produção obtida da cultura permanente, segundo os municípios - 2019 a 2021

Continua

MUNICÍPIOS	ÁREA COLHIDA (ha)			QUANTIDADE (t)		
	2019	2020	2021	2019	2020	2021
	GOIABA (t)					
AMAZONAS	124	125	138	932	864	964
Alvarães	-	-	-	-	-	-
Amaturá	2	2	-	8	8	-
Anamá	-	-	-	-	-	-
Anori	3	3	3	25	30	25
Apuí	-	-	-	-	-	-
Atalaia do Norte	-	-	-	-	-	-
Autazes	-	-	-	-	-	-
Barcelos	-	-	-	-	-	-
Barreirinha	-	-	-	-	-	-
Benjamin Constant	-	-	-	-	-	-
Beruri	-	-	-	-	-	-
Boa Vista do Ramos	-	-	-	-	-	-
Boca do Acre	-	-	-	-	-	-
Borba	-	-	-	-	-	-
Caapiranga	10	4	1	100	20	6
Canutama	-	-	-	-	-	-
Carauari	-	-	-	-	-	-
Careiro	-	-	10	-	-	100
Careiro da Várzea	2	2	2	15	15	15
Coari	10	20	20	60	70	60
Codajás	15	20	20	90	120	100
Eirunepé	-	-	-	-	-	-
Envira	-	-	-	-	-	-
Fonte Boa	-	-	-	-	-	-
Guajará	-	-	-	-	-	-
Humaitá	-	-	-	-	-	-
Ipixuna	-	-	-	-	-	-
Iranduba	3	-	4	27	-	36
Itacoatiara	23	24	34	184	192	272
Itamarati	-	-	-	-	-	-
Itapiranga	-	-	-	-	-	-
Japurá	-	-	-	-	-	-

Tabela 18.2 - Área colhida, produção obtida da cultura permanente, segundo os municípios - 2019 a 2021

Continua

MUNICÍPIOS	ÁREA COLHIDA (ha)			QUANTIDADE (t)		
	2019	2020	2021	2019	2020	2021
Juruá	-	-	-	-	-	-
Jutaí	-	-	-	-	-	-
Lábrea	-	-	-	-	-	-
Manacapuru	30	30	27	300	300	270
Manaquiri	-	-	-	-	-	-
Manaus	-	-	-	-	-	-
Manicoré	-	-	-	-	-	-
Maraã	-	-	-	-	-	-
Maués	-	-	-	-	-	-
Nhamundá	-	-	-	-	-	-
Nova Olinda do Norte	5	5	5	25	25	25
Novo Airão	-	1	-	-	3	-
Novo Aripuanã	4	4	4	19	20	19
Parintins	5	2	2	10	6	8
Pauini	-	-	-	-	-	-
Presidente Figueiredo	2	-	3	6	-	10
Rio Preto da Eva	-	-	-	-	-	-
Santa Isabel do Rio Negro	-	-	-	-	-	-
Santo Antônio do Içá	-	-	...	-	-	...
São Gabriel da Cachoeira	-	-	-	-	-	-
São Paulo de Olivença	-	-	-	-	-	-
São Sebastião do Uatumã	4	-	-	20	-	-
Silves	-	-	-	-	-	-
Tabatinga	-	-	-	-	-	-
Tapauá	-	-	-	-	-	-
Tefé	-	-	-	-	-	-
Tonantins	5	5	-	41	37	-
Uarini	-	-	-	-	-	-
Urucará	-	-	-	-	-	-
Urucurituba	1	3	3	2	18	18

Tabela 18.2 - Área colhida, produção obtida da cultura permanente, segundo os municípios - 2019 a 2021

Continua

MUNICÍPIOS	ÁREA COLHIDA (ha)			QUANTIDADE (t)		
	2019	2020	2021	2019	2020	2021
GUARANÁ (SEMENTE)						
AMAZONAS	3.938	4.350	4.023	858	771	643
Alvarães	-	-	-	-	-	-
Amaturá	-	-	-	-	-	-
Anamã	-	-	-	-	-	-
Anori	-	-	-	-	-	-
Apuí	90	95	98	18	25	28
Atalaia do Norte	-	-	-	-	-	-
Autazes	26	25	25	5	5	5
Barcelos	-	-	-	-	-	-
Barreirinha	63	80	70	8	12	10
Benjamin Constant	-	-	-	-	-	-
Beruri	-	-	-	-	-	-
Boa Vista do Ramos	30	60	60	5	9	9
Boca do Acre	-	-	-	-	-	-
Borba	7	8	8	2	3	3
Caapiranga	-	-	-	-	-	-
Canutama	-	-	-	-	-	-
Carauari	-	-	-	-	-	-
Careiro	-	-	-	-	-	-
Careiro da Várzea	-	-	-	-	-	-
Coari	70	75	75	30	40	30
Codajás	10	-	-	5	-	-
Eirunepé	-	-	-	-	-	-
Envira	-	-	-	-	-	-
Fonte Boa	-	-	-	-	-	-
Guajará	-	-	-	-	-	-
Humaitá	-	-	-	-	-	-
Ipixuna	-	-	-	-	-	-
Iranduba	12	-	-	2	-	-
Itacoatiara	170	149	114	34	30	23
Itamarati	-	-	-	-	-	-
Itapiranga	-	-	-	-	-	-
Japurá	-	-	-	-	-	-

Tabela 18.2 - Área colhida, produção obtida da cultura permanente, segundo os municípios - 2019 a 2021

Continua

MUNICÍPIOS	ÁREA COLHIDA (ha)			QUANTIDADE (t)		
	2019	2020	2021	2019	2020	2021
Juruá	-	-	-	-	-	-
Jutaí	-	-	-	-	-	-
Lábrea	-	-	-	-	-	-
Manacapuru	19	9	6	5	3	3
Manaquiri	-	-	-	-	-	-
Manaus	-	-	-	-	-	-
Manicoré	-	-	-	-	-	-
Maraã	-	-	-	-	-	-
Maués	2.110	2.450	2.300	331	391	299
Nhamundá	-	-	-	-	-	-
Nova Olinda do Norte	50	52	52	7	7	7
Novo Airão	-	-	-	-	-	-
Novo Aripuanã	12	13	14	6	6	7
Parintins	300	288	120	45	44	20
Pauini	-	-	-	-	-	-
Presidente Figueiredo	404	434	500	210	69	80
Rio Preto da Eva	-	-	-	-	-	-
Santa Isabel do Rio Negro	-	-	-	-	-	-
Santo Antônio do Içá	-	-	...	-	-	...
São Gabriel da Cachoeira	-	-	-	-	-	-
São Paulo de Olivença	-	-	-	-	-	-
São Sebastião do Uatumã	73	74	63	22	19	15
Silves	-	-	-	-	-	-
Tabatinga	-	-	-	-	-	-
Tapauá	-	-	-	-	-	-
Tefé	-	-	-	-	-	-
Tonantins	-	-	-	-	-	-
Uarini	-	-	-	-	-	-
Urucará	492	535	515	123	107	103
Urucurituba	-	3	3	-	1	1

Tabela 18.2 - Área colhida, produção obtida da cultura permanente, segundo os municípios - 2019 a 2021

Continua

MUNICÍPIOS	ÁREA COLHIDA (ha)			QUANTIDADE (t)		
	2019	2020	2021	2019	2020	2021
	LARANJA (t)					
AMAZONAS	2.330	919	1.109	40.421	16.263	21.059
Alvarães	-	-	-	-	-	-
Amaturá	4	4	-	34	34	-
Anamá	-	-	-	-	-	-
Anori	-	-	-	-	-	-
Apuí	9	9	9	135	135	135
Atalaia do Norte	1	1	3	14	14	42
Autazes	27	26	27	216	208	216
Barcelos	1	1	2	11	11	22
Barreirinha	3	4	3	24	32	25
Benjamin Constant	7	9	12	154	198	253
Beruri	3	1	4	60	20	40
Boa Vista do Ramos	2	3	6	20	33	60
Boca do Acre	1	1	1	10	10	10
Borba	9	13	14	158	180	196
Caapiranga	6	5	3	90	110	57
Canutama	-	-	-	-	-	-
Carauari	3	6	3	24	108	66
Careiro	9	10	30	99	110	330
Careiro da Várzea	30	32	26	660	704	572
Coari	7	8	8	60	70	60
Codajás	-	-	-	-	-	-
Eirunepé	3	3	6	55	54	108
Envira	5	5	5	59	85	85
Fonte Boa	-	-	-	-	-	-
Guajará	-	1	2	-	2	4
Humaitá	6	6	6	78	76	75
Ipixuna	-	-	-	-	-	-
Iranduba	101	83	83	1.916	1.660	1.743
Itacoatiara	145	130	106	1.812	1.612	1.314
Itamarati	2	2	2	33	33	33
Itapiranga	4	4	5	80	76	95
Japurá	2	2	2	20	21	20

Tabela 18.2 - Área colhida, produção obtida da cultura permanente, segundo os municípios - 2019 a 2021

Continua

MUNICÍPIOS	ÁREA COLHIDA (ha)			QUANTIDADE (t)		
	2019	2020	2021	2019	2020	2021
Juruá	-	-	-	-	-	-
Jutaí	-	-	-	-	-	-
Lábrea	-	-	-	-	-	-
Manacapuru	85	20	158	1.870	440	3.476
Manaquiri	85	87	67	1.445	1.470	1.206
Manaus	156	1	25	3.432	15	525
Manicoré	20	18	20	290	270	300
Maraã	1	1	1	21	20	20
Maués	8	8	4	128	126	60
Nhamundá	7	8	4	63	64	34
Nova Olinda do Norte	3	4	5	45	60	75
Novo Airão	2	-	-	20	-	-
Novo Aripuanã	5	5	5	95	95	97
Parintins	2	2	2	32	30	31
Pauini	1	1	1	14	14	13
Presidente Figueiredo	92	21	50	1.840	359	1.100
Rio Preto da Eva	1.400	302	340	24.000	6.342	7.480
Santa Isabel do Rio Negro	3	1	3	48	22	66
Santo Antônio do Içá	5	5	...	60	64	...
São Gabriel da Cachoeira	4	2	3	22	44	66
São Paulo de Olivença	2	4	1	44	88	28
São Sebastião do Uatumã	2	2	-	20	20	-
Silves	9	9	9	180	180	153
Tabatinga	2	2	-	44	44	-
Tapauá	-	-	-	-	-	-
Tefé	24	24	24	500	499	500
Tonantins	2	2	-	38	44	-
Uarini	2	2	1	24	25	13
Urucará	15	15	12	300	300	204
Urucurituba	3	4	6	24	32	51

Tabela 18.2 - Área colhida, produção obtida da cultura permanente, segundo os municípios - 2019 a 2021

Continua

MUNICÍPIOS	ÁREA COLHIDA (ha)			QUANTIDADE (t)		
	2019	2020	2021	2019	2020	2021
	LIMÃO (t)					
AMAZONAS	417	255	325	2.874	1.461	2.028
Alvarães	-	-	-	-	-	-
Amaturá	2	2	-	6	6	-
Anamá	-	-	-	-	-	-
Anori	3	3	3	9	10	8
Apuí	4	3	3	28	21	21
Atalaia do Norte	10	10	2	70	70	15
Autazes	-	-	-	-	-	-
Barcelos	-	-	-	-	-	-
Barreirinha	3	3	2	12	11	7
Benjamin Constant	9	5	6	63	35	38
Beruri	-	-	-	-	-	-
Boa Vista do Ramos	-	-	-	-	-	-
Boca do Acre	2	3	3	11	14	13
Borba	5	5	6	30	30	36
Caapiranga	-	-	-	-	-	-
Canutama	-	-	-	-	-	-
Carauari	1	3	-	8	13	-
Careiro	8	8	8	40	40	40
Careiro da Várzea	15	14	15	97	92	92
Coari	10	10	10	30	35	30
Codajás	10	10	12	45	50	60
Eirunepé	2	2	3	9	9	14
Envira	2	2	2	14	12	12
Fonte Boa	-	-	-	-	-	-
Guajará	-	-	-	-	-	-
Humaitá	8	7	7	64	56	56
Ipixuna	-	-	-	-	-	-
Iranduba	64	73	73	416	511	584
Itacoatiara	19	20	36	57	60	108
Itamarati	8	8	8	48	48	48
Itapiranga	2	1	1	6	3	3
Japurá	2	2	2	17	17	16

Tabela 18.2 - Área colhida, produção obtida da cultura permanente, segundo os municípios - 2019 a 2021

Continua

MUNICÍPIOS	ÁREA COLHIDA (ha)			QUANTIDADE (t)		
	2019	2020	2021	2019	2020	2021
Juruá	-	-	-	-	-	-
Jutai	-	-	-	-	-	-
Lábrea	-	-	-	-	-	-
Manacapuru	-	-	24	-	-	171
Manaquiri	9	10	15	54	60	90
Manaus	32	1	20	224	5	180
Manicoré	2	2	2	6	6	6
Maraã	1	1	1	7	7	7
Maués	6	6	5	25	25	20
Nhamundá	-	-	-	-	-	-
Nova Olinda do Norte	5	5	6	18	18	22
Novo Airão	1	-	-	3	-	-
Novo Aripuanã	2	2	2	6	6	6
Parintins	3	3	3	11	10	10
Pauini	4	4	4	24	24	24
Presidente Figueiredo	97	4	20	973	32	160
Rio Preto da Eva	20	1	4	160	4	32
Santa Isabel do Rio Negro	-	-	-	-	-	-
Santo Antônio do Içá	4	5	...	28	26	...
São Gabriel da Cachoeira	15	1	2	90	6	12
São Paulo de Olivença	1	1	2	7	7	14
São Sebastião do Uatumã	-	-	-	-	-	-
Silves	4	4	4	24	20	20
Tabatinga	2	2	4	14	14	27
Tapauá	10	1	1	70	5	5
Tefé	-	-	-	-	-	-
Tonantins	3	3	-	18	18	-
Uarini	3	2	2	14	10	9
Urucará	1	1	-	3	3	-
Urucurituba	3	2	2	15	12	12

Tabela 18.2 - Área colhida, produção obtida da cultura permanente, segundo os municípios - 2019 a 2021

Continua

MUNICÍPIOS	ÁREA COLHIDA (ha)			QUANTIDADE (t)		
	2019	2020	2021	2019	2020	2021
	MAMÃO (t)					
AMAZONAS	1.023	953	585	20.330	18.643	10.504
Alvarães	-	-	-	-	-	-
Amaturá	11	10	-	170	160	-
Anamã	15	15	39	270	250	700
Anori	4	4	5	90	90	100
Apuí	-	-	-	-	-	-
Atalaia do Norte	2	2	3	40	40	74
Autazes	22	24	25	330	360	375
Barcelos	-	-	-	-	-	-
Barreirinha	2	5	4	40	100	70
Benjamin Constant	2	1	2	40	25	40
Beruri	-	-	-	-	-	-
Boa Vista do Ramos	3	2	3	54	40	55
Boca do Acre	-	-	-	-	-	-
Borba	-	-	-	-	-	-
Caapiranga	-	-	-	-	-	-
Canutama	-	-	-	-	-	-
Carauari	1	1	1	15	15	15
Careiro	25	24	25	525	504	525
Careiro da Várzea	18	19	20	360	380	400
Coari	8	8	8	160	150	120
Codajás	12	13	8	250	220	170
Eirunepé	4	30	5	92	450	60
Envira	2	2	2	26	50	50
Fonte Boa	3	3	4	47	46	66
Guajará	-	-	-	-	-	-
Humaitá	6	7	7	93	105	110
Ipixuna	4	4	5	52	60	60
Iranduba	50	34	35	1.200	850	945
Itacoatiara	40	43	49	600	645	735
Itamarati	5	5	3	100	100	60
Itapiranga	2	3	3	50	69	69
Japurá	-	-	-	-	-	-

Tabela 18.2 - Área colhida, produção obtida da cultura permanente, segundo os municípios - 2019 a 2021

Continua

MUNICÍPIOS	ÁREA COLHIDA (ha)			QUANTIDADE (t)		
	2019	2020	2021	2019	2020	2021
Juruá	-	-	-	-	-	-
Jutaí	5	4	3	112	89	67
Lábrea	-	-	-	-	-	-
Manacapuru	660	600	206	13.200	12.000	3.019
Manaquiri	7	8	7	140	160	140
Manaus	17	1	15	425	25	390
Manicoré	1	1	1	24	22	22
Maraã	-	-	-	-	-	-
Maués	6	6	6	90	91	91
Nhamundá	4	4	4	60	64	64
Nova Olinda do Norte	9	10	15	135	150	250
Novo Airão	1	1	1	15	15	15
Novo Aripuanã	4	3	2	69	52	33
Parintins	4	4	4	55	64	67
Pauini	-	-	-	-	-	-
Presidente Figueiredo	8	1	5	207	17	125
Rio Preto da Eva	35	28	38	850	700	988
Santa Isabel do Rio Negro	-	-	-	-	-	-
Santo Antônio do Içá	6	6	...	42	150	...
São Gabriel da Cachoeira	-	1	3	-	15	45
São Paulo de Olivença	4	4	8	100	100	200
São Sebastião do Uatumã	-	-	-	-	-	-
Silves	3	3	-	60	60	-
Tabatinga	1	1	-	25	24	-
Tapauá	1	1	1	18	25	24
Tefé	-	-	-	-	-	-
Tonantins	2	2	5	39	36	90
Uarini	-	-	-	-	-	-
Urucará	-	-	-	-	-	-
Urucurituba	4	5	5	60	75	75

Tabela 18.2 - Área colhida, produção obtida da cultura permanente, segundo os municípios - 2019 a 2021

Continua

MUNICÍPIOS	ÁREA COLHIDA (ha)			QUANTIDADE (t)		
	2019	2020	2021	2019	2020	2021
MARACUJÁ (t)						
AMAZONAS	804	672	794	14.053	9.624	12.951
Alvarães	-	-	-	-	-	-
Amaturá	2	2	-	24	24	-
Anamã	13	15	12	160	170	180
Anori	1	1	2	12	15	12
Apuí	4	5	4	65	66	53
Atalaia do Norte	2	2	-	20	20	-
Autazes	44	46	30	594	620	420
Barcelos	2	2	4	40	40	80
Barreirinha	4	6	4	40	54	40
Benjamin Constant	12	10	12	240	128	248
Beruri	-	-	-	-	-	-
Boa Vista do Ramos	3	4	6	48	72	90
Boca do Acre	-	-	-	-	-	-
Borba	-	-	-	-	-	-
Caapiranga	5	3	3	70	30	30
Canutama	-	-	-	-	-	-
Carauari	2	2	2	24	26	30
Careiro	22	24	24	396	432	432
Careiro da Várzea	38	40	30	528	570	450
Coari	8	8	12	85	100	120
Codajás	15	10	12	200	150	170
Eirunepé	10	25	4	200	340	40
Envira	2	2	2	40	40	40
Fonte Boa	-	-	-	-	-	-
Guajará	-	-	4	-	-	40
Humaitá	2	3	3	36	42	42
Ipixuna	-	-	-	-	-	-
Iranduba	43	30	30	793	68	630
Itacoatiara	136	138	148	2.720	2.760	2.220
Itamarati	-	-	-	-	-	-
Itapiranga	6	9	14	90	135	210
Japurá	-	-	-	-	-	-

Tabela 18.2 - Área colhida, produção obtida da cultura permanente, segundo os municípios - 2019 a 2021

Continua

MUNICÍPIOS	ÁREA COLHIDA (ha)			QUANTIDADE (t)		
	2019	2020	2021	2019	2020	2021
Juruá	-	-	-	-	-	-
Jutaí	-	-	-	-	-	-
Lábrea	-	-	-	-	-	-
Manacapuru	210	140	290	4.200	1.650	5.220
Manaquiri	36	37	30	432	444	360
Manaus	35	1	10	700	20	230
Manicoré	10	11	4	130	134	55
Maraã	-	-	-	-	-	-
Maués	7	7	3	105	112	47
Nhamundá	2	2	2	36	36	34
Nova Olinda do Norte	10	11	13	120	132	156
Novo Airão	5	-	-	75	-	-
Novo Aripuanã	9	12	13	135	160	175
Parintins	7	10	10	140	190	185
Pauini	4	4	3	65	65	52
Presidente Figueiredo	21	1	5	415	10	100
Rio Preto da Eva	30	4	12	450	80	276
Santa Isabel do Rio Negro	-	-	-	-	-	-
Santo Antônio do Içá	6	7	...	102	99	...
São Gabriel da Cachoeira	1	-	1	12	-	10
São Paulo de Olivença	-	-	-	-	-	-
São Sebastião do Uatumã	9	9	8	135	135	112
Silves	5	6	-	50	60	-
Tabatinga	1	1	1	20	40	13
Tapauá	1	1	1	17	15	15
Tefé	-	-	-	-	-	-
Tonantins	2	2	6	21	23	34
Uarini	-	-	-	-	-	-
Urucará	8	8	9	160	152	135
Urucurituba	9	11	11	108	165	165

Tabela 18.2 - Área colhida, produção obtida da cultura permanente, segundo os municípios - 2019 a 2021

Continua

MUNICÍPIOS	ÁREA COLHIDA (ha)			QUANTIDADE (t)		
	2019	2020	2021	2019	2020	2021
	PIMENTA DO REINO (t)					
AMAZONAS	14	11	7	41	30	16
Alvarães	-	-	-	-	-	-
Amaturá	-	-	-	-	-	-
Anamã	-	-	-	-	-	-
Anori	-	-	-	-	-	-
Apuí	-	-	-	-	-	-
Atalaia do Norte	-	-	-	-	-	-
Autazes	-	-	-	-	-	-
Barcelos	-	-	-	-	-	-
Barreirinha	-	-	-	-	-	-
Benjamin Constant	-	-	-	-	-	-
Beruri	-	-	-	-	-	-
Boa Vista do Ramos	-	-	-	-	-	-
Boca do Acre	1	1	2	2	2	4
Borba	-	-	-	-	-	-
Caapiranga	-	-	-	-	-	-
Canutama	-	-	-	-	-	-
Carauari	-	-	-	-	-	-
Careiro	-	-	-	-	-	-
Careiro da Várzea	-	-	-	-	-	-
Coari	-	-	-	-	-	-
Codajás	-	-	-	-	-	-
Eirunepé	-	-	-	-	-	-
Envira	-	-	-	-	-	-
Fonte Boa	-	-	-	-	-	-
Guajará	-	-	-	-	-	-
Humaitá	-	-	-	-	-	-
Ipixuna	-	-	-	-	-	-
Iranduba	-	-	-	-	-	-
Itacoatiara	3	2	3	6	4	6
Itamarati	-	-	-	-	-	-
Itapiranga	-	-	-	-	-	-
Japurá	-	-	-	-	-	-

Tabela 18.2 - Área colhida, produção obtida da cultura permanente, segundo os municípios - 2019 a 2021

Continua

MUNICÍPIOS	ÁREA COLHIDA (ha)			QUANTIDADE (t)		
	2019	2020	2021	2019	2020	2021
Juruá	-	-	-	-	-	-
Jutaí	-	-	-	-	-	-
Lábrea	-	-	-	-	-	-
Manacapuru	-	-	-	-	-	-
Manaquiri	-	-	-	-	-	-
Manaus	-	-	-	-	-	-
Manicoré	-	-	-	-	-	-
Maraã	-	-	-	-	-	-
Maués	-	-	-	-	-	-
Nhamundá	-	-	-	-	-	-
Nova Olinda do Norte	-	-	-	-	-	-
Novo Airão	2	-	-	10	-	-
Novo Aripuanã	-	-	-	-	-	-
Parintins	8	8	2	23	24	6
Pauini	-	-	-	-	-	-
Presidente Figueiredo	-	-	-	-	-	-
Rio Preto da Eva	-	-	-	-	-	-
Santa Isabel do Rio Negro	-	-	-	-	-	-
Santo Antônio do Içá	-	-	...	-	-	...
São Gabriel da Cachoeira	-	-	-	-	-	-
São Paulo de Olivença	-	-	-	-	-	-
São Sebastião do Uatumã	-	-	-	-	-	-
Silves	-	-	-	-	-	-
Tabatinga	-	-	-	-	-	-
Tapauá	-	-	-	-	-	-
Tefé	-	-	-	-	-	-
Tonantins	-	-	-	-	-	-
Uarini	-	-	-	-	-	-
Urucará	-	-	-	-	-	-
Urucurituba	-	-	-	-	-	-

Tabela 18.2 - Área colhida, produção obtida da cultura permanente, segundo os municípios - 2019 a 2021

Continua

MUNICÍPIOS	ÁREA COLHIDA (ha)			QUANTIDADE (t)		
	2019	2020	2021	2019	2020	2021
TANGERINA (t)						
AMAZONAS	76	52	58	249	234	301
Alvarães	-	-	-	-	-	-
Amaturá	2	2	-	5	5	-
Anamá	-	-	-	-	-	-
Anori	-	-	-	-	-	-
Apuí	-	-	-	-	-	-
Atalaia do Norte	-	1	-	-	4	-
Autazes	-	-	-	-	-	-
Barcelos	-	-	-	-	-	-
Barreirinha	-	-	-	-	-	-
Benjamin Constant	3	7	3	3	28	3
Beruri	-	-	-	-	-	-
Boa Vista do Ramos	-	-	-	-	-	-
Boca do Acre	-	-	-	-	-	-
Borba	-	-	-	-	-	-
Caapiranga	-	-	-	-	-	-
Canutama	-	-	-	-	-	-
Carauari	-	-	-	-	-	-
Careiro	-	-	-	-	-	-
Careiro da Várzea	2	2	2	8	8	8
Coari	-	-	-	-	-	-
Codajás	-	-	-	-	-	-
Eirunepé	-	-	-	-	-	-
Envira	-	-	-	-	-	-
Fonte Boa	-	-	-	-	-	-
Guajará	-	-	-	-	-	-
Humaitá	-	-	-	-	-	-
Ipixuna	-	-	-	-	-	-
Iranduba	8	18	18	23	108	126
Itacoatiara	12	9	10	48	36	40
Itamarati	-	-	-	-	-	-
Itapiranga	-	-	-	-	-	-
Japurá	-	-	-	-	-	-

Tabela 18.2 - Área colhida, produção obtida da cultura permanente, segundo os municípios - 2019 a 2021

Continua

MUNICÍPIOS	ÁREA COLHIDA (ha)			QUANTIDADE (t)		
	2019	2020	2021	2019	2020	2021
Juruá	-	-	-	-	-	-
Jutaí	-	-	-	-	-	-
Lábrea	-	-	-	-	-	-
Manacapuru	-	-	-	-	-	-
Manaquiri	4	4	3	15	15	12
Manaus	5	-	5	5	-	40
Manicoré	5	5	3	15	15	9
Maraã	-	-	-	-	-	-
Maués	-	-	-	-	-	-
Nhamundá	-	-	-	-	-	-
Nova Olinda do Norte	-	-	-	-	-	-
Novo Airão	-	-	-	-	-	-
Novo Aripuanã	-	-	-	-	-	-
Parintins	-	-	-	-	-	-
Pauini	-	-	-	-	-	-
Presidente Figueiredo	22	1	12	72	4	51
Rio Preto da Eva	12	1	2	48	5	12
Santa Isabel do Rio Negro	-	-	-	-	-	-
Santo Antônio do Içá	-	-	...	-	-	...
São Gabriel da Cachoeira	-	-	-	-	-	-
São Paulo de Olivença	-	-	-	-	-	-
São Sebastião do Uatumã	-	-	-	-	-	-
Silves	-	-	-	-	-	-
Tabatinga	-	-	-	-	-	-
Tapauá	-	-	-	-	-	-
Tefé	-	-	-	-	-	-
Tonantins	1	2	-	7	6	-
Uarini	-	-	-	-	-	-
Urucará	-	-	-	-	-	-
Urucurituba	-	-	-	-	-	-

Fonte: Instituto Brasileiro de Geografia e Estatística
Produção Agrícola Municipal

(...) Valor não disponível
(-) Zero absoluto

Tabela 18.3 - Área colhida, produção obtida da cultura temporária, segundo os municípios - 2019 a 2021

Continua

MUNICÍPIOS	ÁREA COLHIDA (ha)			QUANTIDADE (t)		
	2019	2020	2021	2019	2020	2021
ABACAXI						
AMAZONAS	2.799	2.608	2.345	72.314	66.511	41.357
Alvarães	3	3	3	74	75	74
Amaturá	40	40	20	490	490	380
Anamá	-	-	-	-	-	-
Anori	-	-	-	-	-	-
Apuí	6	7	7	120	130	132
Atalaia do Norte	10	10	5	180	180	125
Autazes	27	25	26	378	350	364
Barcelos	8	8	10	190	82	25
Barreirinha	10	10	8	200	200	145
Benjamin Constant	8	7	9	128	156	216
Beruri	-	-	-	-	-	-
Boa Vista do Ramos	4	10	5	72	190	90
Boca do Acre	13	14	14	268	275	270
Borba	7	6	5	106	90	75
Caapiranga	21	10	2	378	130	39
Canutama	-	-	13	-	-	312
Carauari	10	5	10	100	50	100
Careiro	42	40	30	1.050	1.000	75
Careiro da Várzea	380	375	245	7.600	7.500	4.900
Coari	30	25	25	500	400	380
Codajás	20	20	20	360	350	300
Eirunepé	14	15	63	310	250	529
Envira	-	28	-	-	504	-
Fonte Boa	6	5	7	97	80	111
Guajará	-	2	4	-	22	44
Humaitá	40	43	40	880	880	810
Ipixuna	4	5	5	48	50	50
Iranduba	8	6	7	112	110	168
Itacoatiara	1.760	1.600	1.500	52.800	48.000	27.000
Itamarati	2	3	3	20	30	30
Itapiranga	5	5	4	90	90	72
Japurá	3	3	3	63	62	64

Tabela 18.3 - Área colhida, produção obtida da cultura temporária, segundo os municípios - 2019 a 2021

Continua

MUNICÍPIOS	ÁREA COLHIDA (ha)			QUANTIDADE (t)		
	2019	2020	2021	2019	2020	2021
Juruá	2	2	2	22	21	22
Jutaí	9	8	7	146	129	113
Lábrea	2	15	14	38	369	350
Manacapuru	8	7	9	184	126	190
Manaquiri	11	12	13	110	120	130
Manaus	33	6	25	660	108	575
Manicoré	-	-	-	-	-	-
Maraã	-	-	-	-	-	-
Maués	25	24	5	425	420	86
Nhamundá	3	4	3	30	52	35
Nova Olinda do Norte	7	8	10	140	160	200
Novo Airão	1	1	1	20	25	25
Novo Aripuanã	3	3	3	50	52	50
Parintins	15	18	8	270	342	144
Pauini	4	3	3	72	58	56
Presidente Figueiredo	1	1	3	9	10	36
Rio Preto da Eva	30	8	13	500	126	325
Santa Isabel do Rio Negro	10	6	10	180	110	250
Santo Antônio do Içá	4	5	...	72	114	...
São Gabriel da Cachoeira	10	7	9	150	111	126
São Paulo de Olivença	10	15	25	180	150	100
São Sebastião do Uatumã	2	2	-	54	48	-
Silves	6	6	-	150	138	-
Tabatinga	7	8	9	126	144	216
Tapauá	9	9	8	150	144	146
Tefé	63	59	56	1.240	1.150	1.090
Tonantins	29	27	6	464	299	25
Uarini	8	7	7	142	125	127
Urucará	4	4	3	80	80	60
Urucurituba	2	3	-	36	54	-

Tabela 18.3 - Área colhida, produção obtida da cultura temporária, segundo os municípios - 2019 a 2021

Continua

MUNICÍPIOS	ÁREA COLHIDA (ha)			QUANTIDADE (t)		
	2019	2020	2021	2019	2020	2021
ARROZ (EM CASCA) (t)						
AMAZONAS	488	764	506	1.100	1.680	1.147
Alvarães	-	-	-	-	-	-
Amaturá	-	7	-	-	19	-
Anamã	-	-	-	-	-	-
Anori	-	-	-	-	-	-
Apuí	72	73	71	140	150	148
Atalaia do Norte	1	1	-	2	2	-
Autazes	-	-	-	-	-	-
Barcelos	-	-	-	-	-	-
Barreirinha	2	5	4	4	10	8
Benjamin Constant	7	5	6	17	8	18
Beruri	-	-	-	-	-	-
Boa Vista do Ramos	4	6	4	6	10	8
Boca do Acre	108	110	110	272	275	275
Borba	-	-	-	-	-	-
Caapiranga	-	-	-	-	-	-
Canutama	-	-	-	-	-	-
Carauari	-	45	-	-	85	-
Careiro	-	-	-	-	-	-
Careiro da Várzea	-	-	-	-	-	-
Coari	-	-	-	-	-	-
Codajás	-	-	-	-	-	-
Eirunepé	6	140	-	13	280	-
Envira	125	160	166	250	320	332
Fonte Boa	-	-	-	-	-	-
Guajará	12	37	13	24	74	39
Humaitá	18	21	20	41	42	40
Ipixuna	41	65	45	123	195	135
Iranduba	-	-	-	-	-	-
Itacoatiara	-	2	-	-	6	-
Itamarati	-	-	-	-	-	-
Itapiranga	-	-	-	-	-	-
Japurá	-	-	-	-	-	-

Tabela 18.3 - Área colhida, produção obtida da cultura temporária, segundo os municípios - 2019 a 2021

Continua

MUNICÍPIOS	ÁREA COLHIDA (ha)			QUANTIDADE (t)		
	2019	2020	2021	2019	2020	2021
Juruá	-	-	-	-	-	-
Jutaí	46	40	38	111	96	90
Lábrea	-	7	7	-	12	12
Manacapuru	-	-	-	-	-	-
Manaquiri	-	-	-	-	-	-
Manaus	-	-	-	-	-	-
Manicoré	-	-	-	-	-	-
Maraã	-	-	-	-	-	-
Maués	-	-	-	-	-	-
Nhamundá	-	-	-	-	-	-
Nova Olinda do Norte	-	-	-	-	-	-
Novo Airão	-	-	-	-	-	-
Novo Aripuanã	-	-	-	-	-	-
Parintins	8	16	-	23	46	-
Pauini	22	20	21	44	40	40
Presidente Figueiredo	-	-	-	-	-	-
Rio Preto da Eva	-	-	-	-	-	-
Santa Isabel do Rio Negro	-	-	-	-	-	-
Santo Antônio do Içá	3	-	...	7	-	...
São Gabriel da Cachoeira	12	2	1	20	4	2
São Paulo de Olivença	-	-	-	-	-	-
São Sebastião do Uatumã	-	-	-	-	-	-
Silves	-	-	-	-	-	-
Tabatinga	1	2	-	3	6	-
Tapauá	-	-	-	-	-	-
Tefé	-	-	-	-	-	-
Tonantins	-	-	-	-	-	-
Uarini	-	-	-	-	-	-
Urucará	-	-	-	-	-	-
Urucurituba	-	-	-	-	-	-

Tabela 18.3 - Área colhida, produção obtida da cultura temporária, segundo os municípios - 2019 a 2021

Continua

MUNICÍPIOS	ÁREA COLHIDA (ha)			QUANTIDADE (t)		
	2019	2020	2021	2019	2020	2021
BATATA DOCE (t)						
AMAZONAS	348	568	450	4.079	6.471	5.306
Alvarães	-	-	-	-	-	-
Amaturá	10	8	-	82	82	-
Anamã	-	-	-	-	-	-
Anori	-	-	-	-	-	-
Apuí	4	5	5	50	52	50
Atalaia do Norte	-	-	-	-	-	-
Autazes	-	-	-	-	-	-
Barcelos	-	-	-	-	-	-
Barreirinha	-	-	-	-	-	-
Benjamin Constant	1	1	1	8	8	8
Beruri	-	-	-	-	-	-
Boa Vista do Ramos	-	-	-	-	-	-
Boca do Acre	-	-	-	-	-	-
Borba	-	-	-	-	-	-
Caapiranga	-	-	-	-	-	-
Canutama	11	14	25	125	182	300
Carauari	-	38	-	-	380	-
Careiro	45	47	20	585	611	260
Careiro da Várzea	55	53	45	660	636	540
Coari	-	-	-	-	-	-
Codajás	-	-	-	-	-	-
Eirunepé	18	120	75	162	1.200	600
Envira	-	20	20	-	240	320
Fonte Boa	-	-	-	-	-	-
Guajará	-	2	1	-	20	10
Humaitá	-	-	-	-	-	-
Ipixuna	-	-	-	-	-	-
Iranduba	9	60	58	129	720	928
Itacoatiara	-	-	32	-	-	288
Itamarati	10	12	12	120	144	144
Itapiranga	-	-	-	-	-	-
Japurá	-	-	-	-	-	-

Tabela 18.3 - Área colhida, produção obtida da cultura temporária, segundo os municípios - 2019 a 2021

Continua

MUNICÍPIOS	ÁREA COLHIDA (ha)			QUANTIDADE (t)		
	2019	2020	2021	2019	2020	2021
Juruá	1	1	1	10	10	11
Jutaí	-	-	-	-	-	-
Lábrea	-	-	-	-	-	-
Manacapuru	-	-	-	-	-	-
Manaquiri	180	182	150	2.100	2.130	1.800
Manaus	-	-	-	-	-	-
Manicoré	-	-	-	-	-	-
Maraã	-	-	-	-	-	-
Maués	-	-	-	-	-	-
Nhamundá	-	-	-	-	-	-
Nova Olinda do Norte	-	-	-	-	-	-
Novo Airão	-	-	-	-	-	-
Novo Aripuanã	-	-	-	-	-	-
Parintins	-	-	-	-	-	-
Pauini	4	4	3	48	46	35
Presidente Figueiredo	-	-	-	-	-	-
Rio Preto da Eva	-	-	-	-	-	-
Santa Isabel do Rio Negro	-	-	-	-	-	-
Santo Antônio do Içá	-	-	...	-	-	...
São Gabriel da Cachoeira	-	-	-	-	-	-
São Paulo de Olivença	-	-	-	-	-	-
São Sebastião do Uatumã	-	-	-	-	-	-
Silves	-	-	-	-	-	-
Tabatinga	-	-	-	-	-	-
Tapauá	-	-	-	-	-	-
Tefé	-	-	-	-	-	-
Tonantins	-	-	-	-	-	-
Uarini	-	-	-	-	-	-
Urucará	-	-	-	-	-	-
Urucurituba	-	1	2	-	10	12

Tabela 18.3 - Área colhida, produção obtida da cultura temporária, segundo os municípios - 2019 a 2021

Continua

MUNICÍPIOS	ÁREA COLHIDA (ha)			QUANTIDADE (t)		
	2019	2020	2021	2019	2020	2021
CANA DE AÇÚCAR (t)						
AMAZONAS	3.956	4.271	5.825	284.685	305.363	287.472
Alvarães	-	-	-	-	-	-
Amaturá	-	-	-	-	-	-
Anamá	-	-	-	-	-	-
Anori	-	-	-	-	-	-
Apuí	-	-	-	-	-	-
Atalaia do Norte	2	2	-	60	60	-
Autazes	-	-	-	-	-	-
Barcelos	-	-	-	-	-	-
Barreirinha	-	-	-	-	-	-
Benjamin Constant	6	13	2	240	650	80
Beruri	-	-	-	-	-	-
Boa Vista do Ramos	-	-	-	-	-	-
Boca do Acre	-	-	-	-	-	-
Borba	-	-	-	-	-	-
Caapiranga	-	-	-	-	-	-
Canutama	-	-	-	-	-	-
Carauari	9	9	10	270	342	380
Careiro	-	-	-	-	-	-
Careiro da Várzea	-	-	-	-	-	-
Coari	8	10	7	220	210	190
Codajás	10	-	-	500	-	-
Eirunepé	130	260	223	6.655	9.880	8.474
Envira	50	-	-	2.450	-	-
Fonte Boa	-	-	-	-	-	-
Guajará	-	14	7	-	560	280
Humaitá	15	15	15	750	755	760
Ipixuna	36	16	36	1.080	480	1.080
Iranduba	31	-	-	49	-	-
Itacoatiara	-	-	-	-	-	-
Itamarati	7	7	-	210	210	-
Itapiranga	-	-	-	-	-	-
Japurá	-	-	-	-	-	-

Tabela 18.3 - Área colhida, produção obtida da cultura temporária, segundo os municípios - 2019 a 2021

Continua

MUNICÍPIOS	ÁREA COLHIDA (ha)			QUANTIDADE (t)		
	2019	2020	2021	2019	2020	2021
Juruá	-	-	-	-	-	-
Jutaí	-	-	-	-	-	-
Lábrea	-	-	-	-	-	-
Manacapuru	-	-	-	-	-	-
Manaquiri	-	-	-	-	-	-
Manaus	-	-	-	-	-	-
Manicoré	-	-	-	-	-	-
Maraã	-	-	-	-	-	-
Maués	24	28	16	912	1.288	768
Nhamundá	8	6	3	320	300	150
Nova Olinda do Norte	-	-	-	-	-	-
Novo Airão	-	-	-	-	-	-
Novo Aripuanã	-	-	-	-	-	-
Parintins	5	6	2	240	300	100
Pauini	-	-	-	-	-	-
Presidente Figueiredo	3.605	3.876	5.500	270.375	290.000	275.000
Rio Preto da Eva	-	-	-	-	-	-
Santa Isabel do Rio Negro	-	-	-	-	-	-
Santo Antônio do Içá	-	-	...	-	-	...
São Gabriel da Cachoeira	-	-	-	-	-	-
São Paulo de Olivença	1	2	4	30	100	210
São Sebastião do Uatumã	-	-	-	-	-	-
Silves	-	-	-	-	-	-
Tabatinga	-	-	-	-	-	-
Tapauá	-	-	-	-	-	-
Tefé	-	-	-	-	-	-
Tonantins	9	7	-	324	228	-
Uarini	-	-	-	-	-	-
Urucará	-	-	-	-	-	-
Urucurituba	-	-	-	-	-	-

Tabela 18.3 - Área colhida, produção obtida da cultura temporária, segundo os municípios - 2019 a 2021

Continua

MUNICÍPIOS	ÁREA COLHIDA (ha)			QUANTIDADE (t)		
	2019	2020	2021	2019	2020	2021
FEIJÃO (EM GRÃO) (t)						
AMAZONAS	1.489	1.528	1.163	1.432	1.508	1.169
Alvarães	1	1	1	1	1	1
Amaturá	37	30	5	33	28	5
Anamá	-	-	-	-	-	-
Anori	30	25	20	25	28	25
Apuí	6	7	7	5	6	6
Atalaia do Norte	6	10	9	9	15	15
Autazes	-	-	-	-	-	-
Barcelos	-	-	-	-	-	-
Barreirinha	-	1	1	-	1	1
Benjamin Constant	20	7	2	16	6	2
Beruri	-	-	-	-	-	-
Boa Vista do Ramos	8	7	4	8	6	3
Boca do Acre	-	-	-	-	-	-
Borba	-	-	-	-	-	-
Caapiranga	-	-	-	-	-	-
Canutama	11	45	20	9	45	16
Carauari	2	4	8	3	3	6
Careiro	-	-	-	-	-	-
Careiro da Várzea	140	136	120	127	124	108
Coari	10	12	10	15	16	15
Codajás	-	-	-	-	-	-
Eirunepé	132	180	46	153	180	46
Envira	78	60	72	70	48	58
Fonte Boa	-	-	-	-	-	-
Guajará	18	12	10	14	12	10
Humaitá	42	41	40	43	43	41
Ipixuna	23	22	18	19	19	16
Iranduba	5	-	-	6	-	-
Itacoatiara	315	291	190	244	226	152
Itamarati	5	5	5	4	4	4
Itapiranga	-	-	-	-	-	-
Japurá	-	-	-	-	-	-

Tabela 18.3 - Área colhida, produção obtida da cultura temporária, segundo os municípios - 2019 a 2021

Continua

MUNICÍPIOS	ÁREA COLHIDA (ha)			QUANTIDADE (t)		
	2019	2020	2021	2019	2020	2021
Juruá	-	-	-	-	-	-
Jutaí	14	12	11	10	9	8
Lábrea	270	285	280	300	370	358
Manacapuru	-	-	-	-	-	-
Manaquiri	-	-	-	-	-	-
Manaus	-	-	-	-	-	-
Manicoré	-	-	-	-	-	-
Maraã	-	-	-	-	-	-
Maués	-	-	-	-	-	-
Nhamundá	3	1	1	3	1	1
Nova Olinda do Norte	16	17	20	20	22	26
Novo Airão	-	-	-	-	-	-
Novo Aripuanã	6	5	5	5	5	5
Parintins	2	8	2	1	6	2
Pauini	97	100	95	98	100	96
Presidente Figueiredo	2	1	1	3	1	1
Rio Preto da Eva	-	-	-	-	-	-
Santa Isabel do Rio Negro	-	-	-	-	-	-
Santo Antônio do Içá	10	22	...	8	18	...
São Gabriel da Cachoeira	-	-	-	-	-	-
São Paulo de Olivença	8	10	3	7	10	2
São Sebastião do Uatumã	30	28	23	51	34	28
Silves	-	-	-	-	-	-
Tabatinga	2	2	4	2	2	4
Tapauá	25	24	23	23	24	23
Tefé	93	89	87	74	71	69
Tonantins	6	9	-	7	8	-
Uarini	-	-	-	-	-	-
Urucará	-	-	-	-	-	-
Urucurituba	16	19	20	16	16	16

Tabela 18.3 - Área colhida, produção obtida da cultura temporária, segundo os municípios - 2019 a 2021

Continua

MUNICÍPIOS	ÁREA COLHIDA (ha)			QUANTIDADE (t)		
	2019	2020	2021	2019	2020	2021
	JUTA (FIBRA) (t)					
AMAZONAS	5	920	20	5	1.179	26
Alvarães	-	-	-	-	-	-
Amaturá	-	-	-	-	-	-
Anamá	-	-	-	-	-	-
Anori	-	-	-	-	-	-
Apuí	-	-	-	-	-	-
Atalaia do Norte	-	-	-	-	-	-
Autazes	-	-	-	-	-	-
Barcelos	-	-	-	-	-	-
Barreirinha	-	-	-	-	-	-
Benjamin Constant	-	-	-	-	-	-
Beruri	-	22	-	-	22	-
Boa Vista do Ramos	-	-	-	-	-	-
Boca do Acre	-	-	-	-	-	-
Borba	-	-	-	-	-	-
Caapiranga	-	29	-	-	29	-
Canutama	-	-	-	-	-	-
Carauari	-	-	-	-	-	-
Careiro	-	-	-	-	-	-
Careiro da Várzea	-	-	-	-	-	-
Coari	-	-	-	-	-	-
Codajás	-	-	-	-	-	-
Eirunepé	-	-	-	-	-	-
Envira	-	-	-	-	-	-
Fonte Boa	-	-	-	-	-	-
Guajará	-	-	-	-	-	-
Humaitá	-	-	-	-	-	-
Ipixuna	-	-	-	-	-	-
Iranduba	2	-	-	1	-	-
Itacoatiara	3	-	-	4	-	-
Itamarati	-	-	-	-	-	-
Itapiranga	-	-	-	-	-	-
Japurá	-	-	-	-	-	-

Tabela 18.3 - Área colhida, produção obtida da cultura temporária, segundo os municípios - 2019 a 2021

Continua

MUNICÍPIOS	ÁREA COLHIDA (ha)			QUANTIDADE (t)		
	2019	2020	2021	2019	2020	2021
Juruá	-	-	-	-	-	-
Jutaí	-	-	-	-	-	-
Lábrea	-	-	-	-	-	-
Manacapuru	-	869	-	-	1.128	-
Manaquiri	-	-	20	-	-	26
Manaus	-	-	-	-	-	-
Manicoré	-	-	-	-	-	-
Maraã	-	-	-	-	-	-
Maués	-	-	-	-	-	-
Nhamundá	-	-	-	-	-	-
Nova Olinda do Norte	-	-	-	-	-	-
Novo Airão	-	-	-	-	-	-
Novo Aripuanã	-	-	-	-	-	-
Parintins	-	-	-	-	-	-
Pauini	-	-	-	-	-	-
Presidente Figueiredo	-	-	-	-	-	-
Rio Preto da Eva	-	-	-	-	-	-
Santa Isabel do Rio Negro	-	-	-	-	-	-
Santo Antônio do Içá	-	-	...	-	-	...
São Gabriel da Cachoeira	-	-	-	-	-	-
São Paulo de Olivença	-	-	-	-	-	-
São Sebastião do Uatumã	-	-	-	-	-	-
Silves	-	-	-	-	-	-
Tabatinga	-	-	-	-	-	-
Tapauá	-	-	-	-	-	-
Tefé	-	-	-	-	-	-
Tonantins	-	-	-	-	-	-
Uarini	-	-	-	-	-	-
Urucará	-	-	-	-	-	-
Urucurituba	-	-	-	-	-	-

Tabela 18.3 - Área colhida, produção obtida da cultura temporária, segundo os municípios - 2019 a 2021

Continua

MUNICÍPIOS	ÁREA COLHIDA (ha)			QUANTIDADE (t)		
	2019	2020	2021	2019	2020	2021
MALVA (FIBRA) (t)						
AMAZONAS	1.225	2.130	1.208	1.914	3.643	2.161
Alvarães	-	-	-	-	-	-
Amaturá	-	-	-	-	-	-
Anamá	210	200	60	300	250	100
Anori	300	300	328	420	450	628
Apuí	-	-	-	-	-	-
Atalaia do Norte	-	-	-	-	-	-
Autazes	-	-	-	-	-	-
Barcelos	-	-	-	-	-	-
Barreirinha	-	-	-	-	-	-
Benjamin Constant	-	-	-	-	-	-
Beruri	103	35	184	155	57	310
Boa Vista do Ramos	-	-	-	-	-	-
Boca do Acre	-	-	-	-	-	-
Borba	-	-	-	-	-	-
Caapiranga	30	38	2	45	61	3
Canutama	-	-	-	-	-	-
Carauari	-	-	-	-	-	-
Careiro	-	-	-	-	-	-
Careiro da Várzea	-	-	-	-	-	-
Coari	220	225	250	400	450	500
Codajás	200	200	250	320	350	400
Eirunepé	-	-	-	-	-	-
Envira	-	-	-	-	-	-
Fonte Boa	-	-	-	-	-	-
Guajará	-	-	-	-	-	-
Humaitá	-	-	-	-	-	-
Ipixuna	-	-	-	-	-	-
Iranduba	5	-	-	9	-	-
Itacoatiara	2	1	-	3	2	-
Itamarati	-	-	-	-	-	-
Itapiranga	-	-	-	-	-	-
Japurá	-	-	-	-	-	-

Tabela 18.3 - Área colhida, produção obtida da cultura temporária, segundo os municípios - 2019 a 2021

Continua

MUNICÍPIOS	ÁREA COLHIDA (ha)			QUANTIDADE (t)		
	2019	2020	2021	2019	2020	2021
Juruá	-	-	-	-	-	-
Jutaí	-	-	-	-	-	-
Lábrea	-	-	-	-	-	-
Manacapuru	-	956	-	-	1.721	-
Manaquiri	105	107	80	200	210	144
Manaus	-	-	-	-	-	-
Manicoré	-	-	-	-	-	-
Maraã	-	-	-	-	-	-
Maués	-	-	-	-	-	-
Nhamundá	-	8	7	-	10	8
Nova Olinda do Norte	-	-	-	-	-	-
Novo Airão	-	-	-	-	-	-
Novo Aripuanã	-	-	-	-	-	-
Parintins	40	52	39	50	70	56
Pauini	-	-	-	-	-	-
Presidente Figueiredo	-	-	-	-	-	-
Rio Preto da Eva	-	-	-	-	-	-
Santa Isabel do Rio Negro	-	-	-	-	-	-
Santo Antônio do Içá	-	-	...	-	-	...
São Gabriel da Cachoeira	-	-	-	-	-	-
São Paulo de Olivença	-	-	-	-	-	-
São Sebastião do Uatumã	-	-	-	-	-	-
Silves	-	-	-	-	-	-
Tabatinga	-	-	-	-	-	-
Tapauá	-	-	-	-	-	-
Tefé	-	-	-	-	-	-
Tonantins	-	-	-	-	-	-
Uarini	-	-	-	-	-	-
Urucará	-	-	-	-	-	-
Urucurituba	10	8	8	12	12	12

Tabela 18.3 - Área colhida, produção obtida da cultura temporária, segundo os municípios - 2019 a 2021

Continua

MUNICÍPIOS	ÁREA COLHIDA (ha)			QUANTIDADE (t)		
	2019	2020	2021	2019	2020	2021
MANDIOCA (t)						
AMAZONAS	76.893	76.774	62.747	876.452	890.124	720.488
Alvarães	5.245	5.236	5.190	51.700	51.586	50.000
Amaturá	160	170	194	1.800	2.100	2.072
Anamá	145	160	90	1.750	1.900	1.000
Anori	100	110	120	1.020	1.200	1.400
Apuí	460	475	495	5.500	5.850	6.050
Atalaia do Norte	228	294	220	2.280	2.940	2.900
Autazes	4.950	4.960	5.000	59.400	59.400	60.000
Barcelos	50	44	10	600	528	120
Barreirinha	-	155	120	-	1.860	1.400
Benjamin Constant	180	203	235	2.160	2.436	2.820
Beruri	30	16	100	360	192	420
Boa Vista do Ramos	45	450	450	540	5.400	5.400
Boca do Acre	220	240	260	2.500	2.800	3.200
Borba	1.200	1.205	1.196	13.320	14.000	14.350
Caapiranga	250	50	105	2.500	500	420
Canutama	90	200	180	1.150	2.400	2.160
Carauari	940	1.200	760	7.520	14.400	9.120
Careiro	596	600	610	7.152	7.200	7.320
Careiro da Várzea	145	150	98	1.450	1.700	1.176
Coari	800	800	900	9.000	10.000	11.000
Codajás	560	600	570	5.000	5.500	4.000
Eirunepé	1.118	1.110	700	13.409	13.320	8.400
Envira	1.440	220	220	15.990	2.640	2.640
Fonte Boa	132	138	155	1.410	1.390	1.705
Guajará	600	790	1.170	7.200	9.480	14.040
Humaitá	3.500	3.750	3.880	44.000	45.000	48.000
Ipixuna	223	260	110	2.230	2.600	1.100
Iranduba	126	62	70	1.638	189	770
Itacoatiara	1.220	1.028	1.190	15.000	13.158	15.232
Itamarati	150	180	200	1.800	2.160	2.400
Itapiranga	600	610	500	7.200	7.320	6.000
Japurá	303	300	292	3.520	3.280	3.180

Tabela 18.3 - Área colhida, produção obtida da cultura temporária, segundo os municípios - 2019 a 2021

Continua

MUNICÍPIOS	ÁREA COLHIDA (ha)			QUANTIDADE (t)		
	2019	2020	2021	2019	2020	2021
Juruá	79	78	79	970	955	968
Jutaí	884	800	789	9.600	8.700	8.500
Lábrea	468	1.296	1.300	4.800	15.552	16.000
Manacapuru	13.296	13.290	720	158.636	158.563	8.640
Manaquiri	900	887	600	9.000	9.900	7.200
Manaus	190	10	130	2.280	120	1.690
Manicoré	6.000	6.000	6.000	70.000	70.000	73.000
Maraã	42	38	37	510	482	480
Maués	1.750	1.850	1.600	19.250	22.200	18.400
Nhamundá	730	730	600	8.760	8.760	7.000
Nova Olinda do Norte	1.460	1.456	1.500	17.000	17.000	18.000
Novo Airão	850	42	39	10.100	499	390
Novo Aripuanã	950	935	990	11.000	10.700	12.000
Parintins	2.280	2.320	1.240	22.800	27.840	14.880
Pauini	700	710	740	7.600	7.800	8.000
Presidente Figueiredo	117	4	120	1.404	32	1.440
Rio Preto da Eva	350	185	200	4.550	740	2.400
Santa Isabel do Rio Negro	40	82	100	360	738	1.200
Santo Antônio do Içá	120	480	...	1.440	5.760	...
São Gabriel da Cachoeira	60	257	610	480	3.084	7.320
São Paulo de Olivença	150	150	69	1.500	1.800	907
São Sebastião do Uatumã	830	670	560	8.300	6.700	5.600
Silves	900	905	1.380	8.100	9.050	8.280
Tabatinga	65	120	120	780	1.440	1.140
Tapauá	2.648	2.640	2.540	28.653	31.680	31.600
Tefé	8.290	8.270	8.200	98.000	97.500	97.420
Tonantins	250	208	534	2.750	1.700	2.098
Uarini	6.110	5.995	6.000	71.000	69.200	69.420
Urucará	475	480	420	5.700	5.760	5.040
Urucurituba	103	120	140	1.030	1.440	1.680

Tabela 18.3 - Área colhida, produção obtida da cultura temporária, segundo os municípios - 2019 a 2021

Continua

MUNICÍPIOS	ÁREA COLHIDA (ha)			QUANTIDADE (t)		
	2019	2020	2021	2019	2020	2021
	MELANCIA (t)					
AMAZONAS	3.330	2.968	2.928	53.757	44.611	46.092
Alvarães	11	11	10	177	172	156
Amaturá	30	35	15	270	330	42
Anamã	-	-	-	-	-	-
Anori	28	25	8	400	500	80
Apuí	88	92	95	1.650	1.715	1.800
Atalaia do Norte	8	13	10	160	260	230
Autazes	43	45	48	774	810	864
Barcelos	-	2	2	-	20	10
Barreirinha	-	7	3	-	56	24
Benjamin Constant	18	12	18	360	216	360
Beruri	2	2	27	40	40	100
Boa Vista do Ramos	-	14	10	-	140	100
Boca do Acre	80	85	90	1.200	1.300	1.440
Borba	100	97	100	1.000	970	1.000
Caapiranga	30	-	-	486	-	-
Canutama	21	50	56	375	525	1.120
Carauari	27	12	8	324	112	80
Careiro	180	190	150	3.600	3.800	3.000
Careiro da Várzea	50	53	40	800	848	640
Coari	60	65	50	950	1.000	800
Codajás	130	130	18	2.500	2.300	250
Eirunepé	97	90	80	966	840	924
Envira	90	90	90	1.780	900	900
Fonte Boa	40	38	42	785	732	798
Guajará	10	9	70	200	135	1.050
Humaitá	100	113	115	1.850	2.100	2.200
Ipixuna	11	8	-	99	165	-
Iranduba	100	113	113	1.886	2.000	2.373
Itacoatiara	136	124	100	2.176	1.860	1.500
Itamarati	15	18	18	265	324	324
Itapiranga	15	15	10	300	300	200
Japurá	23	20	18	376	334	305

Tabela 18.3 - Área colhida, produção obtida da cultura temporária, segundo os municípios - 2019 a 2021

Continua

MUNICÍPIOS	ÁREA COLHIDA (ha)			QUANTIDADE (t)		
	2019	2020	2021	2019	2020	2021
Juruá	24	23	22	256	242	239
Jutaí	34	31	30	522	480	470
Lábrea	-	-	-	-	-	-
Manacapuru	310	24	-	6.200	480	-
Manaquiri	5	6	70	100	120	1.400
Manaus	79	-	74	1.422	-	1.628
Manicoré	495	495	465	5.100	5.000	5.050
Maraã	9	8	7	185	167	143
Maués	40	45	8	720	675	136
Nhamundá	28	23	13	252	230	135
Nova Olinda do Norte	60	58	65	1.200	1.160	1.300
Novo Airão	2	2	-	35	26	-
Novo Aripuanã	180	200	235	3.000	3.100	3.600
Parintins	50	59	25	1.000	1.180	458
Pauini	62	63	65	1.200	1.200	1.300
Presidente Figueiredo	81	-	83	1.527	-	1.909
Rio Preto da Eva	30	8	10	600	160	210
Santa Isabel do Rio Negro	5	-	-	60	-	-
Santo Antônio do Içá	27	30	...	486	458	...
São Gabriel da Cachoeira	3	-	-	60	-	-
São Paulo de Olivença	23	25	25	460	500	500
São Sebastião do Uatumã	18	16	13	324	280	208
Silves	10	12	42	150	216	756
Tabatinga	5	5	14	100	75	67
Tapauá	10	75	78	180	1.350	1.460
Tefé	94	90	88	1.520	1.446	1.399
Tonantins	10	11	9	195	210	114
Uarini	12	11	10	170	160	141
Urucará	58	52	43	754	676	559
Urucurituba	23	18	20	230	216	240

Tabela 18.3 - Área colhida, produção obtida da cultura temporária, segundo os municípios - 2019 a 2021

Continua

MUNICÍPIOS	ÁREA COLHIDA (ha)			QUANTIDADE (t)		
	2019	2020	2021	2019	2020	2021
	MELÃO (t)					
AMAZONAS	2	0	10	4	0	30
Alvarães	-	-	-	-	-	-
Amaturá	-	-	-	-	-	-
Anamá	-	-	-	-	-	-
Anori	-	-	-	-	-	-
Apuí	-	-	-	-	-	-
Atalaia do Norte	-	-	-	-	-	-
Autazes	-	-	-	-	-	-
Barcelos	-	-	-	-	-	-
Barreirinha	-	-	-	-	-	-
Benjamin Constant	-	-	-	-	-	-
Beruri	-	-	-	-	-	-
Boa Vista do Ramos	-	-	-	-	-	-
Boca do Acre	-	-	-	-	-	-
Borba	-	-	-	-	-	-
Caapiranga	-	-	-	-	-	-
Canutama	-	-	10	-	-	30
Carauari	-	-	-	-	-	-
Careiro	-	-	-	-	-	-
Careiro da Várzea	-	-	-	-	-	-
Coari	-	-	-	-	-	-
Codajás	-	-	-	-	-	-
Eirunepé	-	-	-	-	-	-
Envira	-	-	-	-	-	-
Fonte Boa	-	-	-	-	-	-
Guajará	-	-	-	-	-	-
Humaitá	-	-	-	-	-	-
Ipixuna	-	-	-	-	-	-
Iranduba	-	-	-	-	-	-
Itacoatiara	2	-	-	4	-	-
Itamarati	-	-	-	-	-	-
Itapiranga	-	-	-	-	-	-
Japurá	-	-	-	-	-	-

Tabela 18.3 - Área colhida, produção obtida da cultura temporária, segundo os municípios - 2019 a 2021

Continua

MUNICÍPIOS	ÁREA COLHIDA (ha)			QUANTIDADE (t)		
	2019	2020	2021	2019	2020	2021
Juruá	-	-	-	-	-	-
Jutaí	-	-	-	-	-	-
Lábrea	-	-	-	-	-	-
Manacapuru	-	-	-	-	-	-
Manaquiri	-	-	-	-	-	-
Manaus	-	-	-	-	-	-
Manicoré	-	-	-	-	-	-
Maraã	-	-	-	-	-	-
Maués	-	-	-	-	-	-
Nhamundá	-	-	-	-	-	-
Nova Olinda do Norte	-	-	-	-	-	-
Novo Airão	-	-	-	-	-	-
Novo Aripuanã	-	-	-	-	-	-
Parintins	-	-	-	-	-	-
Pauini	-	-	-	-	-	-
Presidente Figueiredo	-	-	-	-	-	-
Rio Preto da Eva	-	-	-	-	-	-
Santa Isabel do Rio Negro	-	-	-	-	-	-
Santo Antônio do Içá	-	-	...	-	-	...
São Gabriel da Cachoeira	-	-	-	-	-	-
São Paulo de Olivença	-	-	-	-	-	-
São Sebastião do Uatumã	-	-	-	-	-	-
Silves	-	-	-	-	-	-
Tabatinga	-	-	-	-	-	-
Tapauá	-	-	-	-	-	-
Tefé	-	-	-	-	-	-
Tonantins	-	-	-	-	-	-
Uarini	-	-	-	-	-	-
Urucará	-	-	-	-	-	-
Urucurituba	-	-	-	-	-	-

Tabela 18.3 - Área colhida, produção obtida da cultura temporária, segundo os municípios - 2019 a 2021

Continua

MUNICÍPIOS	ÁREA COLHIDA (ha)			QUANTIDADE (t)		
	2019	2020	2021	2019	2020	2021
	MILHO (EM GRÃO) (t)					
AMAZONAS	2.856	3.026	2.814	6.683	6.824	6.363
Alvarães	2	2	2	5	5	5
Amaturá	-	-	-	-	-	-
Anamá	35	40	48	100	110	120
Anori	35	30	28	90	90	108
Apuí	620	640	650	1.320	1.400	1.500
Atalaia do Norte	10	25	18	30	75	60
Autazes	48	47	40	144	141	120
Barcelos	-	-	-	-	-	-
Barreirinha	-	5	3	-	8	5
Benjamin Constant	6	5	7	18	15	21
Beruri	-	-	-	-	-	-
Boa Vista do Ramos	4	10	3	8	21	8
Boca do Acre	580	575	570	1.200	1.300	1.220
Borba	16	18	20	48	54	60
Caapiranga	-	-	-	-	-	-
Canutama	26	18	35	60	48	105
Carauari	22	20	10	66	36	18
Careiro	22	20	20	46	40	40
Careiro da Várzea	-	-	-	-	-	-
Coari	50	50	50	150	140	120
Codajás	-	-	-	-	-	-
Eirunepé	206	180	11	535	329	17
Envira	245	310	400	641	558	720
Fonte Boa	-	-	-	-	-	-
Guajará	14	37	22	42	92	44
Humaitá	250	240	236	500	480	477
Ipixuna	59	78	64	177	234	192
Irlanduba	2	-	-	4	-	-
Itacoatiara	73	74	69	146	148	138
Itamarati	25	25	15	50	50	30
Itapiranga	-	-	-	-	-	-
Japurá	-	-	-	-	-	-

Tabela 18.3 - Área colhida, produção obtida da cultura temporária, segundo os municípios - 2019 a 2021

Continua

MUNICÍPIOS	ÁREA COLHIDA (ha)			QUANTIDADE (t)		
	2019	2020	2021	2019	2020	2021
Juruá	7	6	5	22	19	16
Jutaí	-	-	-	-	-	-
Lábrea	87	130	125	206	325	300
Manacapuru	-	-	-	-	-	-
Manaquiri	50	48	40	150	144	120
Manaus	-	-	-	-	-	-
Manicoré	-	-	-	-	-	-
Maraã	-	-	-	-	-	-
Maués	8	8	3	18	16	8
Nhamundá	20	19	12	36	36	23
Nova Olinda do Norte	-	-	-	-	-	-
Novo Airão	-	-	-	-	-	-
Novo Aripuanã	30	33	32	90	94	90
Parintins	25	28	10	75	73	25
Pauini	115	115	114	260	245	242
Presidente Figueiredo	2	-	30	5	-	90
Rio Preto da Eva	-	-	-	-	-	-
Santa Isabel do Rio Negro	2	-	-	4	-	-
Santo Antônio do Içá	6	38	...	18	100	...
São Gabriel da Cachoeira	5	1	2	10	3	6
São Paulo de Olivença	-	-	-	-	-	-
São Sebastião do Uatumã	60	47	42	180	141	126
Silves	-	-	-	-	-	-
Tabatinga	11	15	10	33	45	30
Tapauá	25	27	25	75	67	62
Tefé	-	-	-	-	-	-
Tonantins	6	11	-	15	28	-
Uarini	7	6	6	17	14	15
Urucará	17	20	17	43	50	42
Urucurituba	23	25	20	46	50	40

Tabela 18.3 - Área colhida, produção obtida da cultura temporária, segundo os municípios - 2019 a 2021

Continua

MUNICÍPIOS	ÁREA COLHIDA (ha)			QUANTIDADE (t)		
	2019	2020	2021	2019	2020	2021
	TOMATE (t)					
AMAZONAS	30	34	33	264	300	281
Alvarães	-	-	-	-	-	-
Amaturá	-	-	-	-	-	-
Anamá	-	-	-	-	-	-
Anori	-	-	-	-	-	-
Apuí	-	-	-	-	-	-
Atalaia do Norte	-	-	-	-	-	-
Autazes	-	-	-	-	-	-
Barcelos	-	-	-	-	-	-
Barreirinha	-	-	-	-	-	-
Benjamin Constant	-	-	-	-	-	-
Beruri	-	-	-	-	-	-
Boa Vista do Ramos	-	-	-	-	-	-
Boca do Acre	-	-	-	-	-	-
Borba	-	-	-	-	-	-
Caapiranga	-	-	-	-	-	-
Canutama	-	-	-	-	-	-
Carauari	-	-	-	-	-	-
Careiro	15	16	16	120	128	128
Careiro da Várzea	2	3	4	16	24	32
Coari	8	10	11	70	100	105
Codajás	-	-	-	-	-	-
Eirunepé	-	-	-	-	-	-
Envira	-	-	-	-	-	-
Fonte Boa	-	-	-	-	-	-
Guajará	-	-	-	-	-	-
Humaitá	-	-	-	-	-	-
Ipixuna	-	-	-	-	-	-
Iranduba	2	-	-	27	-	-
Itacoatiara	1	3	2	8	24	16
Itamarati	-	-	-	-	-	-
Itapiranga	-	-	-	-	-	-
Japurá	-	-	-	-	-	-

Tabela 18.3 - Área colhida, produção obtida da cultura temporária, segundo os municípios - 2019 a 2021

Conclusão

MUNICÍPIOS	ÁREA COLHIDA (ha)			QUANTIDADE (t)		
	2019	2020	2021	2019	2020	2021
Juruá	-	-	-	-	-	-
Jutaí	-	-	-	-	-	-
Lábrea	-	-	-	-	-	-
Manacapuru	-	-	-	-	-	-
Manaquiri	-	-	-	-	-	-
Manaus	-	-	-	-	-	-
Manicoré	-	-	-	-	-	-
Maraã	-	-	-	-	-	-
Maués	-	-	-	-	-	-
Nhamundá	-	-	-	-	-	-
Nova Olinda do Norte	-	-	-	-	-	-
Novo Airão	-	-	-	-	-	-
Novo Aripuanã	-	-	-	-	-	-
Parintins	-	-	-	-	-	-
Pauini	-	-	-	-	-	-
Presidente Figueiredo	-	-	-	-	-	-
Rio Preto da Eva	-	-	-	-	-	-
Santa Isabel do Rio Negro	-	-	-	-	-	-
Santo Antônio do Içá	-	-	...	-	-	...
São Gabriel da Cachoeira	-	-	-	-	-	-
São Paulo de Olivença	-	-	-	-	-	-
São Sebastião do Uatumã	-	-	-	-	-	-
Silves	-	-	-	-	-	-
Tabatinga	1	1	-	16	16	-
Tapauá	-	-	-	-	-	-
Tefé	-	-	-	-	-	-
Tonantins	1	1	-	7	8	-
Uarini	-	-	-	-	-	-
Urucará	-	-	-	-	-	-
Urucurituba	-	-	-	-	-	-

Fonte: Instituto Brasileiro de Geografia e Estatística - IBGE
Produção Agrícola Municipal

(...) Valor não disponível

(-) Zero absoluto

Capítulo 19

EXTRAÇÃO VEGETAL

Tabela 19.1 - Produção extrativa vegetal, segundo os principais produtos - 2019 a 2021

PRODUTOS	EXTRAÇÃO VEGETAL					
	Produção (t)			Valor da produção (R\$ 1.000,00)		
	2019	2020	2021	2019	2020	2021
Açaí (fruto)	43.856	43.736	45.209	75.545	74.555	94.894
Borracha	389	393	375	1.889	2.002	1.995
Carvão vegetal	941	955	938	1.859	1.918	2.201
Castanha-do-Pará	12.183	11.709	11.738	35.895	34.788	38.553
Lenha ¹¹¹	597.097	593.366	568.725	8.458	8.023	8.336
Madeira em tora ¹¹¹	841.135	844.628	875.662	155.635	148.771	136.268
Óleo de Copaíba	133	136	140	3.170	3.300	3.803
Piaçava	1.786	2.433	2.456	2.854	6.092	6.783

Fonte: Produção de Extração Vegetal e de Silvicultura - PEVS

¹¹¹ Quantidade expressa em m³.

Tabela 19.2 - Produção extrativa vegetal, segundo os municípios - 2019 a 2021

Continua

MUNICÍPIOS	EXTRAÇÃO VEGETAL					
	Quantidade produzida (t)			Valor da produção (R\$ 1.000)		
	2019	2020	2021	2019	2020	2021
AÇÁÍ (Fruto)						
AMAZONAS	43.856	43.736	45.209	75.545	74.555	94.894
Alvarães	129	130	132	323	338	370
Amaturá	45	45	50	180	225	250
Anamá	365	370	320	694	666	640
Anori	1.900	1.800	2.200	3.040	2.700	4.400
Apui	35	37	41	61	63	76
Atalaia do Norte	90	90	90	198	225	243
Autazes	93	95	97	74	86	252
Barcelos	52	115	300	156	345	1.800
Barreirinha	114	114	110	262	257	253
Benjamin Constant	80	100	...	80	110	...
Beruri	181	325	438	361	520	788
Boa Vista do Ramos	9	10	9	23	23	22
Boca do Acre	680	700	780	850	840	1.014
Borba	320	370	400	512	611	840
Caapiranga	838	697	2	1.173	1.115	4
Canutama	80	62	70	222	173	210
Carauari	716	890	790	1.003	1.335	1.106
Careiro	220	218	180	330	294	378
Careiro da Várzea
Coari	1.940	2.000	2.200	2.134	2.400	3.300
Codajás	11.500	11.580	12.000	21.850	19.686	20.400
Eirunepé	850	100	100	765	100	150
Envira	130	138	140	156	207	504
Fonte Boa	160	161	180	336	321	378
Guajará	43	29	45	52	36	68
Humaitá	3.500	4.000	4.750	5.250	5.600	7.363
Ipixuna	12	12	15	24	27	30
Iranduba	300	320	360	600	640	1.080
Itacoatiara	3.500	3.375	3.150	7.700	7.763	15.750
Itamarati	450	465	605	630	558	1.451
Itapiranga	550	500	400	1.650	1.400	1.400
Japurá	214	214	202	546	536	545

Tabela 19.2 - Produção extrativa vegetal, segundo os municípios - 2019 a 2021

Continua

MUNICÍPIOS	EXTRAÇÃO VEGETAL					
	Quantidade produzida (t)			Valor da produção (R\$ 1.000)		
	2019	2020	2021	2019	2020	2021
Juruá	500	501	450	675	651	630
Jutaí	244	250	220	732	775	770
Lábrea	4.700	4.560	4.650	7.050	7.752	8.138
Manacapuru	21	181	176	27	289	316
Manaquiri	1.350	1.345	1.285	1.620	1.614	2.699
Manaus	300	440	564	600	880	1.410
Manicoré	2.450	2.500	2.850	2.818	2.750	3.563
Maraã	90	90	90	144	140	144
Maués	260	265	250	507	530	488
Nhamundá	6	7	6	10	10	11
Nova Olinda do Norte	550	560	600	715	700	1.080
Novo Airão	30	40	40	48	52	80
Novo Aripuanã	780	775	810	936	891	972
Parintins	125	130	120	231	247	300
Pauini	6	6	7	6	7	9
Presidente Figueiredo	450	430	500	900	860	1.000
Rio Preto da Eva	2	4	5	4	7	15
Santa Isabel do Rio Negro	495	280	150	990	840	1.050
Santo Antônio do Içá	350	245	140	700	490	140
São Gabriel da Cachoeira	205	214	300	615	641	1.051
São Paulo de Olivença	42	30	50	84	120	375
São Sebastião do Uatumã	65	68	58	195	197	181
Silves	200	180	260	500	486	988
Tabatinga	151	151	80	226	301	160
Tapauá	94	210	235	207	462	552
Tefé	540	550	543	1.620	1.705	1.629
Tonantins	70	57	62	140	115	248
Uarini	79	80	72	229	240	250
Urucará	470	400	335	1.410	1.240	1.072
Urucurituba	135	125	145	371	363	508

Tabela 19.2 - Produção extrativa vegetal, segundo os municípios - 2019 a 2021

Continua

MUNICÍPIOS	EXTRAÇÃO VEGETAL					
	Quantidade produzida (t)			Valor da produção (R\$ 1.000)		
	2019	2020	2021	2019	2020	2021
BORRACHA						
AMAZONAS	389	393	375	1.889	2002	1995
Alvarães	-	-	-	-	-	-
Amaturá	-	-	-	-	-	-
Anamá	-	-	-	-	-	-
Anori	-	-	-	-	-	-
Apui	-	-	-	-	-	-
Atalaia do Norte	-	-	-	-	-	-
Autazes	-	-	-	-	-	-
Barcelos	-	-	-	-	-	-
Barreirinha	-	-	-	-	-	-
Benjamin Constant	-	-	...	-	-	...
Beruri	-	-	-	-	-	-
Boa Vista do Ramos	-	-	-	-	-	-
Boca do Acre	32	33	32	70	69	71
Borba	-	-	-	-	-	-
Caapiranga	-	-	-	-	-	-
Canutama	29	29	27	87	87	95
Carauari	9	12	9	44	59	44
Careiro	-	-	-	-	-	-
Careiro da Várzea
Coari	-	-	-	-	-	-
Codajás	-	-	-	-	-	-
Eirunepé	-	3	2	-	11	11
Envira	-	-	-	-	-	-
Fonte Boa	-	-	-	-	-	-
Guajará	-	-	-	-	-	-
Humaitá	62	63	63	310	321	328
Ipixuna	1	1	-	5	4	-
Irlanduba	-	-	-	-	-	-
Itacoatiara	20	18	16	104	90	80
Itamarati	-	-	-	-	-	-
Itapiranga	-	-	-	-	-	-
Japurá	-	-	-	-	-	-

Tabela 19.2 - Produção extrativa vegetal, segundo os municípios - 2019 a 2021

Continua

MUNICÍPIOS	EXTRAÇÃO VEGETAL					
	Quantidade produzida (t)			Valor da produção (R\$ 1.000)		
	2019	2020	2021	2019	2020	2021
Juruá	-	-	-	-	-	-
Jutaí	28	28	27	112	114	113
Lábrea	77	90	88	430	509	508
Manacapuru	-	-	-	-	-	-
Manaquiri	-	-	-	-	-	-
Manaus	-	-	-	-	-	-
Manicoré	55	50	49	127	118	120
Maraã	-	-	-	-	-	-
Maués	-	-	-	-	-	-
Nhamundá	-	-	-	-	-	-
Nova Olinda do Norte	7	-	-	21	-	-
Novo Airão	-	-	-	-	-	-
Novo Aripuanã	14	13	13	35	34	34
Parintins	-	-	-	-	-	-
Pauini	16	16	15	437	480	490
Presidente Figueiredo	-	-	-	-	-	-
Rio Preto da Eva	-	-	-	-	-	-
Santa Isabel do Rio Negro	-	-	-	-	-	-
Santo Antônio do Içá	-	-	-	-	-	-
São Gabriel da Cachoeira	-	-	-	-	-	-
São Paulo de Olivença	-	-	-	-	-	-
São Sebastião do Uatumã	30	27	23	75	70	63
Silves	-	-	-	-	-	-
Tabatinga	-	-	-	-	-	-
Tapauá	8	9	9	28	33	33
Tefé	-	-	-	-	-	-
Tonantins	-	-	-	-	-	-
Uarini	-	-	-	-	-	-
Urucará	-	-	-	-	-	-
Urucurituba	1	1	2	4	3	5

Tabela 19.2 - Produção extrativa vegetal, segundo os municípios - 2019 a 2021

Continua

MUNICÍPIOS	EXTRAÇÃO VEGETAL					
	Quantidade produzida (t)			Valor da produção (R\$ 1.000)		
	2019	2020	2021	2019	2020	2021
CARVÃO VEGETAL						
AMAZONAS	941	955	938	1.859	1.918	2.201
Alvarães	32	33	30	80	84	75
Amaturá	-	-	-	-	-	-
Anamá	-	-	-	-	-	-
Anori	4	3	4	9	7	8
Apui	18	19	21	27	27	33
Atalaia do Norte	-	-	-	-	-	-
Autazes	31	31	31	37	34	37
Barcelos	-	-	-	-	-	-
Barreirinha	-	-	-	-	-	-
Benjamin Constant	-	-	...	-	-	...
Beruri	-	-	-	-	-	-
Boa Vista do Ramos	2	2	2	3	3	3
Boca do Acre	62	64	63	112	112	116
Borba	15	16	16	23	25	27
Caapiranga	-	-	-	-	-	-
Canutama	-	-	-	-	-	-
Carauari	6	7	7	8	9	9
Careiro	-	-	-	-	-	-
Careiro da Várzea
Coari	75	80	95	150	160	214
Codajás	-	-	-	-	-	-
Eirunepé	-	-	-	-	-	-
Envira	21	19	20	62	57	100
Fonte Boa	-	-	-	-	-	-
Guajará	-	-	-	-	-	-
Humaitá	-	-	-	-	-	-
Ipixuna	8	8	10	25	26	50
Iranduba	-	-	-	-	-	-
Itacoatiara	250	250	220	500	538	550
Itamarati	18	20	20	29	18	18
Itapiranga	-	-	-	-	-	-
Japurá	-	-	-	-	-	-

Tabela 19.2 - Produção extrativa vegetal, segundo os municípios - 2019 a 2021

Continua

MUNICÍPIOS	EXTRAÇÃO VEGETAL					
	Quantidade produzida (t)			Valor da produção (R\$ 1.000)		
	2019	2020	2021	2019	2020	2021
Juruá	-	-	-	-	-	-
Jutaí	2	2	2	3	3	4
Lábrea	7	7	7	18	18	20
Manacapuru	-	-	-	-	-	-
Manaquiri	-	-	-	-	-	-
Manaus	-	-	-	-	-	-
Manicoré	140	138	140	175	166	189
Maraã	3	3	3	6	6	7
Maués	-	-	-	-	-	-
Nhamundá	1	1	1	2	3	4
Nova Olinda do Norte	3	3	4	5	5	7
Novo Airão	-	-	-	-	-	-
Novo Aripuanã	11	10	10	14	12	13
Parintins	20	19	16	14	12	14
Pauini	-	-	-	-	-	-
Presidente Figueiredo	36	37	35	54	65	65
Rio Preto da Eva	107	110	115	268	275	403
Santa Isabel do Rio Negro	-	-	-	-	-	-
Santo Antônio do Içá	-	-	-	-	-	-
São Gabriel da Cachoeira	-	-	-	-	-	-
São Paulo de Olivença	-	1	-	-	5	-
São Sebastião do Uatumã	10	12	11	25	32	31
Silves	-	-	-	-	-	-
Tabatinga	-	-	-	-	-	-
Tapauá	19	20	20	38	44	46
Tefé	-	-	-	-	-	-
Tonantins	-	-	-	-	-	-
Uarini	-	-	-	-	-	-
Urucará	-	-	-	-	-	-
Urucurituba	40	40	35	172	172	158

Tabela 19.2 - Produção extrativa vegetal, segundo os municípios - 2019 a 2021

Continua

MUNICÍPIOS	EXTRAÇÃO VEGETAL					
	Quantidade produzida (t)			Valor da produção (R\$ 1.000)		
	2019	2020	2021	2019	2020	2021
CASTANHA-DO-PARÁ						
AMAZONAS	12.183	11.709	11.738	35.895	34.788	38.553
Alvarães	255	260	250	791	780	800
Amaturá	136	136	136	435	462	544
Anamá	3	3	18	9	7	81
Anori	5	5	5	20	15	16
Apui	13	13	12	44	46	46
Atalaia do Norte	-	-	-	-	-	-
Autazes	680	700	680	1.700	1.680	1.700
Barcelos	40	67	80	100	184	280
Barreirinha	32	32	31	124	130	126
Benjamin Constant	-	-	...	-	-	...
Beruri	823	502	500	2.988	2.257	3.000
Boa Vista do Ramos	9	9	9	28	28	29
Boca do Acre	900	910	895	4.500	4.732	4.967
Borba	47	62	65	155	217	221
Caapiranga	3	0	0	5	0	0
Canutama	127	165	170	292	396	468
Carauari	-	-	-	-	-	-
Careiro	-	-	20	-	-	60
Careiro da Várzea
Coari	400	450	430	560	990	1.290
Codajás	625	630	730	2.188	1.764	2.044
Eirunepé	4	-	-	8	-	-
Envira	-	-	-	-	-	-
Fonte Boa	110	111	120	308	322	336
Guajará	-	-	-	-	-	-
Humaitá	4.500	4.650	4.540	11.700	11.625	12.031
Ipixuna	2	2	1	5	6	7
Iranduba	5	5	5	13	11	12
Itacoatiara	45	45	43	95	95	194
Itamarati	-	-	-	-	-	-
Itapiranga	-	-	-	-	-	-
Japurá	13	13	14	54	56	59

Tabela 19.2 - Produção extrativa vegetal, segundo os municípios - 2019 a 2021

Continua

MUNICÍPIOS	EXTRAÇÃO VEGETAL					
	Quantidade produzida (t)			Valor da produção (R\$ 1.000)		
	2019	2020	2021	2019	2020	2021
Juruá	8	8	8	33	33	32
Jutaí	28	29	27	63	66	68
Lábrea	946	445	418	2.366	1.200	1.192
Manacapuru	2	15	15	8	45	61
Manaquiri	22	22	22	50	51	55
Manaus	-	-	-	-	-	-
Manicoré	480	475	460	1.776	1.734	1.771
Maraã	5	5	5	12	12	14
Maués	190	185	195	561	555	780
Nhamundá	13	14	15	67	64	73
Nova Olinda do Norte	230	231	250	690	739	825
Novo Airão	133	113	24	333	340	120
Novo Aripuanã	60	57	54	174	160	160
Parintins	115	120	106	311	372	312
Pauini	83	85	82	174	183	193
Presidente Figueiredo	3	3	3	8	9	13
Rio Preto da Eva	8	8	8	24	24	28
Santa Isabel do Rio Negro	-	-	-	-	-	-
Santo Antônio do Içá	4	4	85	13	13	255
São Gabriel da Cachoeira	-	-	-	-	-	-
São Paulo de Olivença	87	120	150	200	324	495
São Sebastião do Uatumã	90	85	71	270	264	497
Silves	-	-	-	-	-	-
Tabatinga	7	7	5	21	21	25
Tapauá	32	55	48	96	176	161
Tefé	660	661	650	1.980	2.048	2.080
Tonantins	26	26	107	68	79	426
Uarini	90	91	82	252	264	263
Urucará	74	65	80	199	185	280
Urucurituba	10	10	14	24	24	63

Tabela 19.2 - Produção extrativa vegetal, segundo os municípios - 2019 a 2021

Continua

MUNICÍPIOS	EXTRAÇÃO VEGETAL					
	Quantidade produzida (t)			Valor da produção (R\$ 1.000)		
	2019	2020	2021	2019	2020	2021
LENHA						
AMAZONAS	597.097	593.366	568.725	8.458	8023	8336
Alvarães	8.000	8.100	8.200	88	85	90
Amaturá	420	520	520	8	10	10
Anamá	-	-	-	-	-	-
Anori	-	-	-	-	-	-
Apui	10.000	10.000	11.000	120	120	127
Atalaia do Norte	-	-	-	-	-	-
Autazes	4.600	4.500	5.000	69	63	75
Barcelos	-	-	-	-	-	-
Barreirinha	16.500	16.600	15.150	96	98	83
Benjamin Constant	-	-	...	-	-	...
Beruri	-	-	-	-	-	-
Boa Vista do Ramos	6.072	6.100	5.590	30	31	29
Boca do Acre	600	615	550	3	3	3
Borba	24.000	25.000	24.000	192	250	264
Caapiranga	-	-	-	-	-	-
Canutama	15.000	14.000	14.500	159	154	167
Carauari	-	-	-	-	-	-
Careiro	-	-	-	-	-	-
Careiro da Várzea
Coari	7.000	6.000	6.500	210	240	293
Codajás	-	-	-	-	-	-
Eirunepé	-	-	-	-	-	-
Envira	3.440	4.000	4.030	79	104	121
Fonte Boa	8.700	8.800	9.000	37	37	40
Guajará	-	-	-	-	-	-
Humaitá	-	-	-	-	-	-
Ipixuna	3.400	5.100	-	75	133	-
Irlanduba	498	500	600	3	4	4
Itacoatiara	23.000	25.000	20.000	138	150	150
Itamarati	-	-	-	-	-	-
Itapiranga	5.260	5.300	5.000	368	318	325
Japurá	-	-	-	-	-	-

Tabela 19.2 - Produção extrativa vegetal, segundo os municípios - 2019 a 2021

Continua

MUNICÍPIOS	EXTRAÇÃO VEGETAL					
	Quantidade produzida (t)			Valor da produção (R\$ 1.000)		
	2019	2020	2021	2019	2020	2021
Juruá	-	-	-	-	-	-
Jutaí	4.500	4.600	5.000	27	28	33
Lábrea	467	401	395	3	3	3
Manacapuru	-	-	-	-	-	-
Manaquiri	-	-	-	-	-	-
Manaus	-	-	-	-	-	-
Manicoré	85.000	82.000	80.000	1.275	1.271	1.360
Maraã	-	-	-	-	-	-
Maués	15.000	14.500	14.100	83	81	83
Nhamundá	1.530	1.550	1.470	8	8	8
Nova Olinda do Norte	13.500	13.200	13.000	108	119	130
Novo Airão	-	-	-	-	-	-
Novo Aripuanã	34.000	33.000	30.000	374	330	293
Parintins	18.000	18.200	17.900	94	98	93
Pauini	-	-	-	-	-	-
Presidente Figueiredo	1.060	1.100	1.200	24	26	31
Rio Preto da Eva	36.000	32.000	35.000	252	240	280
Santa Isabel do Rio Negro	-	-	-	-	-	-
Santo Antônio do Içá	-	-	-	-	-	-
São Gabriel da Cachoeira	-	-	-	-	-	-
São Paulo de Olivença	-	-	-	-	-	-
São Sebastião do Uatumã	2.200	2.300	2.100	15	18	17
Silves	30.000	26.000	28.000	2.400	1.768	2.128
Tabatinga	-	-	-	-	-	-
Tapauá	90.000	95.360	94.850	720	811	854
Tefé	90.000	90.500	82.100	810	837	739
Tonantins	-	-	-	-	-	-
Uarini	30.000	30.200	26.650	390	408	346
Urucará	9.000	8.000	6.900	198	176	155
Urucurituba	350	320	420	2	1	2

Tabela 19.2 - Produção extrativa vegetal, segundo os municípios - 2019 a 2021

Continua

MUNICÍPIOS	EXTRAÇÃO VEGETAL					
	Quantidade produzida (t)			Valor da produção (R\$ 1.000)		
	2019	2020	2021	2019	2020	2021
MADEIRA EM TORA						
AMAZONAS	841.135	844.628	875.662	155.635	148.771	136.268
Alvarães	10.000	10.200	10.000	710	714	770
Amaturá	-	-	-	-	-	-
Anamá	-	-	-	-	-	-
Anori	-	-	-	-	-	-
Apui	14.000	14.200	15.000	2.800	2.769	3.000
Atalaia do Norte	-	-	-	-	-	-
Autazes	-	-	-	-	-	-
Barcelos	-	-	-	-	-	-
Barreirinha	6.600	6.720	5.400	594	632	513
Benjamin Constant	-	-	...	-	-	...
Beruri	-	-	-	-	-	-
Boa Vista do Ramos	6.970	6.950	5.890	2.788	2.711	2.268
Boca do Acre	76.000	77.000	75.000	10.640	11.088	11.250
Borba	6.100	6.200	6.100	427	409	427
Caapiranga	-	-	-	-	-	-
Canutama	7.200	7.800	7.700	1.080	1.248	1.324
Carauari	1.697	1.200	1.200	611	432	432
Careiro	-	-	-	-	-	-
Careiro da Várzea
Coari	-	-	-	-	-	-
Codajás	2.500	2.400	2.000	163	144	130
Eirunepé	-	-	-	-	-	-
Envira	-	-	-	-	-	-
Fonte Boa	640	650	660	27	28	26
Guajará	-	-	-	-	-	-
Humaitá	26.000	25.500	26.000	3.640	3.519	3.692
Ipixuna	-	-	-	-	-	-
Iranduba	641	700	800	55	61	70
Itacoatiara	100.000	95.000	85.000	40.000	36.575	33.575
Itamarati	2.430	2.500	2.500	778	1.000	1.200
Itapiranga	42.444	40.000	167.982	2.547	2.720	11.759
Japurá	9.000	9.300	8.620	540	567	517

Tabela 19.2 - Produção extrativa vegetal, segundo os municípios - 2019 a 2021

Continua

MUNICÍPIOS	EXTRAÇÃO VEGETAL					
	Quantidade produzida (t)			Valor da produção (R\$ 1.000)		
	2019	2020	2021	2019	2020	2021
Juruá	200	210	205	14	15	15
Jutaí	2.190	2.200	2.500	153	155	188
Lábrea	105.054	117.190	120.000	21.011	23.438	25.200
Manacapuru	900	1.140	-	72	108	-
Manaquiri	-	-	-	-	-	-
Manaus	-	-	-	-	-	-
Manicoré	140.000	144.000	145.000	8.120	8.640	9.425
Maraã	-	-	-	-	-	-
Maués	19.000	19.100	15.000	2.565	2.483	2.100
Nhamundá	125	128	120	20	20	19
Nova Olinda do Norte	8.300	8.200	8.000	540	549	560
Novo Airão	500	624	-	213	265	-
Novo Aripuanã	52.000	54.000	52.200	4.160	4.428	4.698
Parintins	5.300	5.100	4.500	504	510	428
Pauini	-	-	-	-	-	-
Presidente Figueiredo	5.304	5.500	5.000	537	578	575
Rio Preto da Eva	18.460	20.000	21.000	1.460	1.620	1.785
Santa Isabel do Rio Negro	-	-	-	-	-	-
Santo Antônio do Içá	-	-	-	-	-	-
São Gabriel da Cachoeira	-	-	-	-	-	-
São Paulo de Olivença	-	-	-	-	-	-
São Sebastião do Uatumã	2.850	2.500	2.050	143	145	180
Silves	160.000	150.000	72.000	48.000	40.500	19.440
Tabatinga	-	-	-	-	-	-
Tapauá	1.750	1.526	1.750	175	153	179
Tefé	5.100	5.200	4.980	388	398	374
Tonantins	-	-	-	-	-	-
Uarini	480	490	425	34	35	30
Urucará	1.400	1.200	1.080	126	114	119
Urucurituba	-	-	-	-	-	-

Tabela 19.2 - Produção extrativa vegetal, segundo os municípios - 2019 a 2021

Continua

MUNICÍPIOS	EXTRAÇÃO VEGETAL					
	Quantidade produzida (t)			Valor da produção (R\$ 1.000)		
	2019	2020	2021	2019	2020	2021
ÓLEO-DE- COPAÍBA						
AMAZONAS	133	136	140	3.170	3.300	3.803
Alvarães	0	0	0	6	6	6
Amaturá	-	-	-	-	-	-
Anamá	-	-	-	-	-	-
Anori	-	-	-	-	-	-
Apui	8	8	8	257	253	271
Atalaia do Norte	-	-	-	-	-	-
Autazes	1	1	1	12	12	13
Barcelos	-	-	-	-	-	-
Barreirinha	-	0	0	-	5	6
Benjamin Constant	-	-	...	-	-	...
Beruri	-	-	-	-	-	-
Boa Vista do Ramos	-	-	-	-	-	-
Boca do Acre	1	1	1	10	11	14
Borba	1	1	1	17	19	23
Caapiranga	-	1	0	-	4	1
Canutama	2	3	4	55	84	112
Carauari	-	-	-	-	-	-
Careiro	-	-	-	-	-	-
Careiro da Várzea
Coari	1	1	1	25	30	35
Codajás	0	0	0	5	6	7
Eirunepé	-	-	-	-	-	-
Envira	-	-	-	-	-	-
Fonte Boa	2	2	2	38	37	38
Guajará	-	-	-	-	-	-
Humaitá	6	6	6	72	74	80
Ipixuna	-	-	-	-	-	-
Irlanduba	-	-	-	-	-	-
Itacoatiara	0	0	0	16	14	10
Itamarati	-	-	-	-	-	-
Itapiranga	2	2	2	30	30	29
Japurá	1	1	1	13	14	13

Tabela 19.2 - Produção extrativa vegetal, segundo os municípios - 2019 a 2021

Continua

MUNICÍPIOS	EXTRAÇÃO VEGETAL					
	Quantidade produzida (t)			Valor da produção (R\$ 1.000)		
	2019	2020	2021	2019	2020	2021
Juruá	-	-	-	-	-	-
Jutaí	4	4	4	32	33	32
Lábrea	3	4	4	74	101	116
Manacapuru	-	-	-	-	-	-
Manaquiri	-	-	-	-	-	-
Manaus	-	-	-	-	-	-
Manicoré	4	4	5	126	136	153
Maraã	4	4	4	45	46	50
Maués	6	6	6	138	144	145
Nhamundá	9	9	9	261	268	310
Nova Olinda do Norte	6	6	7	183	180	245
Novo Airão	-	-	-	-	-	-
Novo Aripuanã	60	59	60	1.440	1.475	1.650
Parintins	1	2	2	46	54	77
Pauini	1	1	1	3	3	3
Presidente Figueiredo	-	-	-	-	-	-
Rio Preto da Eva	-	-	-	-	-	-
Santa Isabel do Rio Negro	-	-	-	-	-	-
Santo Antônio do Içá	1	1	1	54	56	48
São Gabriel da Cachoeira	-	-	-	-	-	-
São Paulo de Olivença	-	0	0	-	4	9
São Sebastião do Uatumã	3	3	3	31	25	60
Silves	5	4	5	158	138	202
Tabatinga	-	-	-	-	-	-
Tapauá	1	2	2	16	32	37
Tefé	0	0	0	4	4	4
Tonantins	-	-	-	-	-	-
Uarini	-	-	-	-	-	-
Urucará	0	0	0	2	1	2
Urucurituba	0	0	0	1	1	2

Tabela 19.2 - Produção extrativa vegetal, segundo os municípios - 2019 a 2021

Continua

MUNICÍPIOS	EXTRAÇÃO VEGETAL					
	Quantidade produzida (t)			Valor da produção (R\$ 1.000)		
	2019	2020	2021	2019	2020	2021
PIAÇAVA						
AMAZONAS	1.786	2.433	2.456	2.854	6.092	6.783
Alvarães	2	2	2	2	2	2
Amaturá	-	-	-	-	-	-
Anamá	-	-	-	-	-	-
Anori	-	-	-	-	-	-
Apui	-	-	-	-	-	-
Atalaia do Norte	-	-	-	-	-	-
Autazes	-	-	-	-	-	-
Barcelos	1.300	1.997	2.000	1.885	4.793	5.200
Barreirinha	-	-	-	-	-	-
Benjamin Constant	-	-	...	-	-	...
Beruri	-	-	-	-	-	-
Boa Vista do Ramos	-	-	-	-	-	-
Boca do Acre	-	-	-	-	-	-
Borba	-	-	-	-	-	-
Caapiranga	-	-	-	-	-	-
Canutama	-	-	-	-	-	-
Carauari	-	-	-	-	-	-
Careiro	-	-	-	-	-	-
Careiro da Várzea
Coari	-	-	-	-	-	-
Codajás	-	-	-	-	-	-
Eirunepé	-	-	-	-	-	-
Envira	-	-	-	-	-	-
Fonte Boa	1	1	1	1	1	1
Guajará	-	-	-	-	-	-
Humaitá	-	-	-	-	-	-
Ipixuna	-	-	-	-	-	-
Iranduba	-	-	-	-	-	-
Itacoatiara	-	-	-	-	-	-
Itamarati	-	-	-	-	-	-
Itapiranga	-	-	-	-	-	-
Japurá	-	-	-	-	-	-

Tabela 19.2 - Produção extrativa vegetal, segundo os municípios - 2019 a 2021

Conclusão

MUNICÍPIOS	EXTRAÇÃO VEGETAL					
	Quantidade produzida (t)			Valor da produção (R\$ 1.000)		
	2019	2020	2021	2019	2020	2021
Juruá	-	-	-	-	-	-
Jutaí	-	-	-	-	-	-
Lábrea	-	-	-	-	-	-
Manacapuru	-	-	-	-	-	-
Manaquiri	-	-	-	-	-	-
Manaus	-	-	-	-	-	-
Manicoré	-	-	-	-	-	-
Maraã	2	2	2	5	5	4
Maués	-	-	-	-	-	-
Nhamundá	1	1	1	1	1	1
Nova Olinda do Norte	-	-	-	-	-	-
Novo Airão	-	-	-	-	-	-
Novo Aripuanã	-	-	-	-	-	-
Parintins	-	-	-	-	-	-
Pauini	-	-	-	-	-	-
Presidente Figueiredo	-	-	-	-	-	-
Rio Preto da Eva	-	-	-	-	-	-
Santa Isabel do Rio Negro	480	430	450	960	1.290	1.575
Santo Antônio do Içá	-	-	-	-	-	-
São Gabriel da Cachoeira	-	-	-	-	-	-
São Paulo de Olivença	-	-	-	-	-	-
São Sebastião do Uatumã	-	-	-	-	-	-
Silves	-	-	-	-	-	-
Tabatinga	-	-	-	-	-	-
Tapauá	-	-	-	-	-	-
Tefé	-	-	-	-	-	-
Tonantins	-	-	-	-	-	-
Uarini	-	-	-	-	-	-
Urucará	-	-	-	-	-	-
Urucurituba	-	-	-	-	-	-

Fonte: Produção de Extração Vegetal e de Silvicultura - PEVS

(...)Valor não disponível

(-) Zero absoluto

Capítulo 20

EFETIVO PECUÁRIO

Tabela 20.1 - Efetivo dos rebanhos no Estado do Amazonas - 2019 a 2021

DISCRIMINAÇÃO	EFETIVO DE REBANHO		
	2019	2020	2021
Bovinos	1.455.842	1.437.809	1.496.165
Bubalinos	91.164	86.864	109.720
Equinos	28.032	28.884	29.348
Caprino	15.149	15.233	15.355
Codornas	38.484	52.624	53.892
Ovinos	41.171	40.732	38.858
Suínos	89.338	81.877	81.413

Fonte: Instituto Brasileiro de Geografia e Estatística - IBGE
Pesquisa da Pecuária Municipal - PPM

Tabela 20.2 - Efetivo dos rebanhos, segundo os municípios - 2020

Continua

MUNICÍPIOS	EFETIVOS DE REBANHOS (CABEÇAS)					
	Bovinos	Bubalinos	Caprinos	Equinos	Ovinos	Suínos
AMAZONAS	1.437.809	86.864	15.233	28.884	40.732	81.877
Alvarães	460	42	-	11	54	235
Amaturá	1.220	10	-	15	230	210
Anamã	400	-	-	13	30	700
Anori	1.050	15	-	22	15	120
Apuí	160.000	120	206	3.640	3.350	8.600
Atalaia do Norte	114	-	-	-	18	50
Autazes	43.500	35.000	1.700	760	1.400	4.800
Barcelos	29	-	-	-	-	35
Barreirinha	32.337	7.673	690	1.047	2.510	1.173
Benjamin Constant	565	-	82	-	221	63
Beruri	1.321	25	-	-	-	65
Boa Vista do Ramos	14.705	1.396	286	523	354	760
Boca do Acre	226.000	332	528	7.060	6.240	4.150
Borba	3.671	5.888	100	80	260	1.126
Caapiranga	1.875	25	42	40	45	120
Canutama	24.916	30	371	113	221	1.341
Carauari	4.120	-	-	132	120	220
Careiro	30.000	1.200	123	296	720	805
Careiro da Várzea	47.600	8.050	67	800	283	523
Coari	1.940	340	350	-	250	1.100
Codajás	2.400	1.300	12	65	250	270
Eirunepé	11.980	200	200	242	100	2.800
Envira	24.096	4	130	1.605	1.200	6.300
Fonte Boa	2.380	260	38	49	230	250
Guajará	23.668	23	377	934	892	549
Humaitá	23.500	16	260	290	1.605	1.490
Ipixuna	13.968	80	800	630	360	1.300
Iranduba	5.762	270	260	160	350	1.772
Itacoatiara	30.912	6.033	180	1.101	815	1.312
Itamarati	985	77	169	76	380	2.600
Itapiranga	4.158	379	146	146	198	291
Japurá	920	35	19	7	20	275
Juruá	1.200	-	11	10	-	340

Tabela 20.2 - Efetivo dos rebanhos, segundo os municípios - 2020

Conclusão

MUNICÍPIOS	EFETIVOS DE REBANHOS (CABEÇAS)					
	Bovinos	Bubalinos	Caprinos	Equinos	Ovinos	Suínos
Jutaí	730	222	45	75	315	1.100
Lábrea	319.501	194	179	142	800	1.372
Manacapuru	13.378	614	161	12	900	800
Manaquiri	9.180	605	135	155	264	1.103
Manaus	3.880	805	280	-	2.520	2.800
Manicoré	125.400	195	435	1.330	362	5.200
Maraã	1.235	300	32	17	18	125
Maués	21.718	446	435	357	1.422	698
Nhamundá	22.140	3.415	1.620	1.880	1.551	1.771
Nova Olinda do Norte	7.360	1.988	168	116	610	884
Novo Airão	341	5	10	60	50	120
Novo Aripuanã	42.100	-	188	165	260	700
Parintins	49.596	3.398	2.930	2.975	4.960	6.940
Pauini	10.700	-	174	280	600	680
Presidente Figueiredo	11.120	119	150	150	200	400
Rio Preto da Eva	2.198	86	210	52	496	5.939
Santa Isabel do Rio Negro	300	25	-	-	-	25
Santo Antônio do Içá	1.240	105	87	19	276	326
São Gabriel da Cachoeira	120	2	10	-	-	200
São Paulo de Olivença	312	-	-	-	300	89
São Sebastião do Uatumã	10.104	221	28	337	-	230
Silves	11.050	144	265	185	431	1.375
Tabatinga	261	69	55	20	50	400
Tapauá	824	-	66	-	41	44
Tefé	1.235	70	25	60	340	270
Tonantins	1.184	474	29	25	130	340
Uarini	600	195	130	-	40	390
Urucará	13.750	1.924	162	385	525	331
Urucurituba	14.500	2.420	77	220	550	1.480

Fonte: Instituto Brasileiro de Geografia e Estatística - IBGE
Pesquisa da Pecuária Municipal - PPM

Tabela 20.3 - Efetivo dos rebanhos, segundo os municípios - 2021

Continua

MUNICÍPIOS	EFETIVOS DE REBANHOS (CABEÇAS)					
	Bovinos	Bubalinos	Caprinos	Equinos	Ovinos	Suínos
AMAZONAS	1.496.165	109.720	15.355	29.348	38.858	81.413
Alvarães	504	40	-	10	58	242
Amaturá	1.225	9	-	15	235	210
Anamã	452	-	-	6	11	126
Anori	1.000	13	-	21	12	110
Apuí	168.000	133	240	4.000	2.940	7.300
Atalaia do Norte	90	-	-	-	36	25
Autazes	50.013	43.492	1.680	750	1.375	4.700
Barcelos	29	-	-	-	-	45
Barreirinha	29.589	7.655	640	1.040	2.560	1.095
Benjamin Constant	565	-	82	-	221	63
Beruri	1.126	220	60	16	77	325
Boa Vista do Ramos	13.076	1.563	280	522	350	745
Boca do Acre	235.000	292	629	5.992	5.859	3.471
Borba	2.974	6.075	83	67	289	1.150
Caapiranga	1.876	22	32	40	35	119
Canutama	26.047	27	441	146	198	1.526
Carauari	4.677	-	-	101	143	272
Careiro	17.100	897	271	337	614	971
Careiro da Várzea	46.994	10.277	474	1.259	696	851
Coari	2.000	350	320	-	240	1.000
Codajás	2.024	1.649	12	65	23	182
Eirunepé	11.689	64	140	373	567	3.158
Envira	28.007	-	125	1.600	800	6.100
Fonte Boa	2.546	281	42	56	238	260
Guajará	34.434	33	367	1.056	1.069	685
Humaitá	27.800	19	218	322	1.500	1.279
Ipixuna	18.041	134	347	708	332	1.400
Iranduba	7.021	408	260	350	382	3.100
Itacoatiara	47.204	16.174	223	672	689	1.144
Itamarati	950	77	3	13	192	233
Itapiranga	3.902	377	89	183	54	211
Japurá	932	40	20	8	22	260
Juruá	1.320	-	12	11	-	349

Tabela 20.3 - Efetivo dos rebanhos, segundo os municípios - 2021

Continua

MUNICÍPIOS	EFETIVOS DE REBANHOS (CABEÇAS)					
	Bovinos	Bubalinos	Caprinos	Equinos	Ovinos	Suínos
Jutaí	800	211	41	72	300	1.180
Lábrea	328.300	188	172	151	818	1.293
Manacapuru	13.480	450	228	18	1.087	1.578
Manaquiri	9.315	419	115	172	245	951
Manaus	4.810	420	260	-	740	2.950
Manicoré	133.250	189	488	1.539	387	4.339
Maraã	1.140	340	37	18	21	129
Maués	10.833	495	370	400	1.500	785
Nhamundá	22.000	3.500	1.640	1.875	1.560	1.669
Nova Olinda do Norte	7.063	2.802	170	108	520	860
Novo Airão	421	5	-	50	-	173
Novo Aripuanã	42.800	-	202	162	274	684
Parintins	50.200	3.500	2.960	2.970	4.850	6.100
Pauini	10.500	-	200	235	528	551
Presidente Figueiredo	11.957	226	280	354	725	2.158
Rio Preto da Eva	1.896	46	190	65	520	7.892
Santa Isabel do Rio Negro	350	30	-	5	-	120
Santo Antônio do Içá	1.370	89	150	25	300	250
São Gabriel da Cachoeira	123	2	36	5	-	323
São Paulo de Olivença	320	-	-	-	350	90
São Sebastião do Uatumã	10.812	249	21	301	60	269
Silves	12.539	2.036	98	292	591	753
Tabatinga	246	81	70	22	60	610
Tapauá	758	-	70	-	45	52
Tefé	1.096	79	48	69	400	312
Tonantins	1.253	386	35	32	183	385
Uarini	612	191	128	-	38	381
Urucará	13.714	1.465	136	369	439	269
Urucurituba	16.000	2.000	120	300	500	1.600

Fonte: Instituto Brasileiro de Geografia e Estatística - IBGE
Pesquisa da Pecuária Municipal - PPM

Capítulo 21

EFETIVO AVÍCOLA

Tabela 21.1 - Efetivo avícola, segundo os municípios - 2020 e 2021

Continua

MUNICÍPIOS	EFETIVO AVÍCOLA					
	Galinhas		(Galináceos) Galinha, Galos, Frangos e Pintos		Codornas	
	2020	2021	2020	2021	2020	2021
AMAZONAS	3.654.360	3.804.138	4.464.516	5.121.662	52.624	53.892
Alvarães	2.730	2.540	3.550	3.369	-	-
Amaturá	3.800	4.000	7.600	7.200	-	-
Anamá	250	280	2.800	2.200	-	-
Anori	1.400	1.500	5.400	5.600	-	-
Apuí	22.400	18.800	42.600	40.000	-	-
Atalaia do Norte	5.500	5.000	11.300	12.000	-	-
Autazes	8.800	7.200	18.000	15.000	900	-
Barcelos	1.380	2.179	1.871	2.200	-	-
Barreirinha	35.000	35.500	68.150	69.000	-	-
Benjamin Constant	17.500	17.500	22.377	22.377	800	800
Beruri	4.945	3.422	5.050	3.450	-	-
Boa Vista do Ramos	5.790	5.800	12.650	12.500	-	-
Boca do Acre	10.720	10.022	24.800	20.486	-	-
Borba	8.360	8.200	14.450	13.020	-	-
Caapiranga	2.000	2.200	2.600	2.800	-	-
Canutama	6.000	6.521	13.286	12.968	-	-
Carauari	6.000	9.600	7.800	10.160	-	-
Careiro	16.000	51.491	49.000	60.000	-	-
Careiro da Várzea	5.500	4.500	9.100	7.400	-	-
Coari	15.000	17.000	25.000	27.000	-	-
Codajás	5.700	4.247	10.000	9.000	-	-
Eirunepé	6.000	7.063	14.000	13.472	-	-
Envira	6.350	6.000	28.000	27.500	-	-
Fonte Boa	3.180	3.215	5.120	5.131	482	491
Guajará	2.650	6.000	6.781	10.000	-	550
Humaitá	4.900	5.100	12.150	12.300	-	-
Ipixuna	600	1.000	2.900	1.134	420	-
Iranduba	418.000	420.000	470.000	720.000	4.100	6.000
Itacoatiara	90.000	75.000	110.000	95.000	-	-
Itamarati	950	-	2.300	1.035	-	-

Tabela 21.1 - Efetivo avícola, segundo os municípios - 2020 e 2021

Conclusão

MUNICÍPIOS	EFETIVO AVÍCOLA					
	Galinhas		(Galináceos) Galinha, Galos, Frangos e Pintos		Codornas	
	2020	2021	2020	2021	2020	2021
Itapiranga	4.180	5.130	4.335	5.437	200	-
Japurá	700	754	1.485	1.495	120	114
Juruá	4.720	4.680	5.125	5.210	-	-
Jutaí	9.000	8.920	12.100	12.630	90	94
Lábrea	27.000	25.500	32.104	30.500	-	-
Manacapuru	185.491	325.000	296.807	452.000	1.200	1.200
Manaquiri	14.100	11.600	26.000	23.000	-	-
Manaus	2.400.000	2.352.850	2.548.860	2.800.180	39.000	40.000
Manicoré	7.200	6.300	20.000	18.000	-	-
Maraã	3.200	3.020	6.600	6.780	72	68
Maués	32.000	42.000	68.000	80.000	-	-
Nhamundá	2.392	2.500	10.050	10.100	-	-
Nova Olinda do Norte	5.100	4.900	13.050	12.500	-	-
Novo Airão	7.500	5.870	22.720	19.300	-	-
Novo Aripuanã	6.850	6.540	14.500	14.000	-	-
Parintins	34.200	36.000	79.800	80.190	-	-
Pauini	7.150	6.300	12.280	10.500	-	-
Presidente Figueiredo	33.266	57.000	41.966	61.000	-	-
Rio Preto da Eva	57.521	61.420	85.253	89.132	300	280
Santa Isabel do Rio Negro	15	260	30	320	-	120
Santo Antônio do Içá	12.000	10.000	22.950	14.000	-	-
São Gabriel da Cachoeira	2.000	1.500	5.000	3.603	-	-
São Paulo de Olivença	8.000	13.500	12.000	15.500	-	-
São Sebastião do Uatumã	1.802	1.609	3.960	3.550	940	890
Silves	3.468	2.650	10.500	9.200	-	-
Tabatinga	25.000	24.000	36.000	37.000	1.000	500
Tapauá	2.900	3.000	5.200	5.240	-	-
Tefé	8.950	10.450	13.500	15.560	3.000	2.785
Tonantins	4.000	7.400	8.170	9.600	-	-
Uarini	2.000	1.988	2.720	2.730	-	-
Urucará	12.600	10.117	15.416	13.003	-	-
Urucurituba	12.650	10.500	19.400	17.100	-	-

Fonte: Instituto Brasileiro de Geografia e Estatística - IBGE
Pesquisa da Pecuária Municipal - PPM

Capítulo 22

PESCADO

Tabela 22.1 - Produção da aquicultura, segundo principais espécies de água doce no Estado do Amazonas - 2019 a 2021

ESPÉCIES	QUANTIDADE DA AQUICULTURA			VALOR DA PRODUÇÃO (Mil Reais)		
	2019	2020	2021	2019	2020	2021
Curimatã, curimbatá (Kg)	32.150	9.870	4.800	299	138	74
Matrinã (Kg)	1.764.709	1.986.150	2.029.550	15.566	19.889	23.421
Pacu e patinga (Kg)	-	-	-	-	-	-
Piau, piapara, piauçu, piava (Kg)	11.100	11.300	-	144	226	-
Pirapitinga (Kg)	25.702	23.318	13.240	278	299	159
Pirarucu (Kg)	168.400	143.950	194.350	1.632	1.465	2.094
Tambaqui (Kg)	5.979.841	6.207.435	6.882.578	50.203	58.687	72.726
Tucunaré (Kg)	-	-	10.000	-	-	80
Alevinos (Milheiros)	24.425	32.320	41.598	2.986	5.351	7.072
TOTAL	8.006.327	8.414.343	9.176.116	71.018	86.055	105.626

Fonte: Instituto Brasileiro de Geografia e Estatística - IBGE
Pesquisa da Pecuária Municipal - PPM

Tabela 22.2 - Produção de Pescado por Espécie, segundo os municípios - 2019 a 2021

Continua

MUNICÍPIOS	2019		2020		2021	
	Quantidade (kg)	Valor (R\$ 1.000)	Quantidade (kg)	Valor (R\$ 1.000)	Quantidade (kg)	Valor (R\$ 1.000)
CURIMATÃ						
AMAZONAS	32.150	299	9.870	138	4800	74
Alvarães	-	-	-	-	-	-
Amaturá	-	-	-	-	-	-
Anamá
Anori	-	-	-	-	-	-
Apuí	-	-	-	-	-	-
Atalaia do Norte	3.600	43	3.600	43	3.600	54
Autazes	-	-	-	-	-	-
Barcelos	-	-
Benjamin Constant	1.000	17	1.200	20	1.200	20
Beruri
Boca do Acre	-	-	-	-	-	-
Borba	-	-	-	-	-	-
Caapiranga	-	-	-	-	-	-
Carauari	-	-	-	-	-	-
Careiro	-	-	-	-	-	-
Careiro da Várzea	-	-	-	-	-	-
Coari	-	-	-	-	-	-
Codajás	-	-	-	-	-	-
Eirunepé	-	-	-	-	-	-
Envira	22.990	184	-	-	-	-
Fonte Boa	-	-	-	-	-	-
Guajará	-	-	-	-	-	-
Humaitá	-	-	-	-	-	-
Ipixuna	4.060	49	4.480	67	-	-
Irlanduba	-	-	-	-	-	-
Itacoatiara	-	-	-	-	-	-
Itamarati
Itapiranga
Japurá	-	-	-	-	-	-
Jutaí	-	-	-	-	-	-
Lábrea
Manacapuru	-	-	-	-	-	-

Tabela 22.2 - Produção de Pescado por Espécie, segundo os municípios - 2019 a 2021

Continua

MUNICÍPIOS	2019		2020		2021	
	Quantidade (kg)	Valor (R\$ 1.000)	Quantidade (kg)	Valor (R\$ 1.000)	Quantidade (kg)	Valor (R\$ 1.000)
Manaquiri	-	-	-	-	-	-
Manaus	-	-	-	-	-	-
Manicoré	-	-	-	-	-	-
Maués	-	-	-	-	-	-
Nhamundá
Nova Olinda do Norte	-	-	-	-	-	-
Novo Airão	-	-	-	-	-	-
Novo Aripuanã	-	-	-	-	-	-
Parintins	-	-	-	-	-	-
Pauini	-	-	-	-	-	-
Presidente Figueiredo	-	-	-	-	-	-
Rio Preto da Eva	-	-	-	-	-	-
Santa Isabel do Rio Negro	-	-	-	-	-	-
Santo Antônio do Içá	500	6	590	8	-	-
São Gabriel da Cachoeira	-	-	-	-	-	-
São Paulo de Olivença	-	-	-	-	-	-
São Sebastião do Uatumã
Silves	-	-	-	-	-	-
Tabatinga	-	-	-	-	-	-
Tapauá	-	-	-	-	-	-
Tefé	-	-	-	-	-	-
Tonantins	-	-	-	-
Uarini	-	-	-	-	-	-
Urucará
Urucurituba

Tabela 22.2 - Produção de Pescado por Espécie, segundo os municípios - 2019 a 2021

Continua

MUNICÍPIOS	2019		2020		2021	
	Quantidade (kg)	Valor (R\$ 1.000)	Quantidade (kg)	Valor (R\$ 1.000)	Quantidade (kg)	Valor (R\$ 1.000)
MATRINXÁ						
AMAZONAS	1.764.709	15.569	1.986.150	19.890	2.029.550	23.421
Alvarães	2.300	23	2.350	26	2.190	26
Amaturá	4.800	48	4.500	68	4.500	68
Anamá
Anori	10.000	90	9.000	90	4.000	28
Apuí	-	-	-	-	-	-
Atalaia do Norte	-	-	-	-	-	-
Autazes	-	-	-	-	-	-
Barcelos	5.040	60
Benjamin Constant	5.000	85	24.700	420	24.700	420
Beruri
Boca do Acre	-	-	-	-	-	-
Borba	-	-	-	-	-	-
Caapiranga	4.500	23	3.900	35	3.600	34
Carauari	1.000	12	1.600	19	25.000	300
Careiro	7.000	53	8.200	70	-	-
Careiro da Várzea	5.000	25	5.500	33	6.000	54
Coari	35.000	350	40.000	400	50.000	450
Codajás	1.300	13	1.500	15	1.700	17
Eirunepé	1.200	17	-	-	-	-
Envira	11.300	113	1.500	18	600	10
Fonte Boa	-	-	-	-	-	-
Guajará	5.000	50	6.000	102	53.000	1.007
Humaitá	-	-	-	-	-	-
Ipixuna	37.900	455	38.000	570	7.350	118
Irlanduba	60.000	570	65.000	683	70.000	840
Itacoatiara	60.000	510	60.000	540	34.000	425
Itamarati
Itapiranga
Japurá	-	-	-	-	-	-
Jutá	2.000	18	2.100	21	2.120	23
Lábrea
Manacapuru	198.000	2.079	375.000	4.125	100.000	780

Tabela 22.2 - Produção de Pescado por Espécie, segundo os municípios - 2019 a 2021

Continua

MUNICÍPIOS	2019		2020		2021	
	Quantidade (kg)	Valor (R\$ 1.000)	Quantidade (kg)	Valor (R\$ 1.000)	Quantidade (kg)	Valor (R\$ 1.000)
Manaquiri	-	-	-	-	-	-
Manaus	313.509	2.822	315.000	2.993	510.000	5.355
Manicoré	1.250	15	1.400	15	1.500	18
Maués	5.600	48	5.800	50	20.000	280
Nhamundá
Nova Olinda do Norte	-	-	-	-	-	-
Novo Airão	1.000	10	10.000	110	18.650	224
Novo Aripuanã	2.000	19	2.200	22	2.600	30
Parintins	-	-	-	-	-	-
Pauini	-	-	-	-	-	-
Presidente Figueiredo	90.750	681	91.100	774	100.000	1.000
Rio Preto da Eva	800.000	6.400	800.000	7.200	850.000	10.200
Santa Isabel do Rio Negro	-	-	-	-	-	-
Santo Antônio do Içá	14.300	172	15.250	198	17.000	255
São Gabriel da Cachoeira	12.000	168	13.000	189	13.000	234
São Paulo de Olivença	-	-	10.000	100	13.000	195
São Sebastião do Uatumã
Silves	-	-	-	-	42.000	378
Tabatinga	40.000	400	40.000	680	20.000	340
Tapauá	-	-	-	-	-	-
Tefé	30.000	270	30.100	286	28.000	252
Tonantins	3.000	30	3.450	38
Uarini	-	-	-	-	-	-
Urucará
Urucurituba

Tabela 22.2 - Produção de Pescado por Espécie, segundo os municípios - 2019 a 2021

Continua

MUNICÍPIOS	2019		2020		2021	
	Quantidade (kg)	Valor (R\$ 1.000)	Quantidade (kg)	Valor (R\$ 1.000)	Quantidade (kg)	Valor (R\$ 1.000)
PIRAPITINGA						
AMAZONAS	25.702	279	23.318	301	13.240	160
Alvarães	70	1	68	1	60	1
Amaturá	-	-	-	-	-	-
Anamá
Anori	-	-	-	-	-	-
Apuí	-	-	-	-	-	-
Atalaia do Norte	-	-	-	-	-	-
Autazes	-	-	-	-	-	-
Barcelos	-	-
Benjamin Constant	-	-	-	-	-	-
Beruri
Boca do Acre	-	-	-	-	-	-
Borba	-	-	-	-	-	-
Caapiranga	-	-	-	-	-	-
Carauari	-	-	-	-	-	-
Careiro	-	-	-	-	-	-
Careiro da Várzea	-	-	-	-	-	-
Coari	-	-	-	-	-	-
Codajás	-	-	-	-	-	-
Eirunepé	682	9	300	5	5.000	60
Envira	2.700	24	-	-	-	-
Fonte Boa	-	-	-	-	-	-
Guajará	-	-	-	-	-	-
Humaitá	-	-	-	-	-	-
Ipixuna	12.000	144	12.250	184	3.600	58
Irlanduba	-	-	-	-	-	-
Itacoatiara	-	-	-	-	-	-
Itamarati
Itapiranga
Japurá	-	-	-	-	-	-
Jutáí	-	-	-	-	-	-
Lábrea
Manacapuru	-	-	-	-	-	-

Tabela 22.2 - Produção de Pescado por Espécie, segundo os municípios - 2019 a 2021

Continua

MUNICÍPIOS	2019		2020		2021	
	Quantidade (kg)	Valor (R\$ 1.000)	Quantidade (kg)	Valor (R\$ 1.000)	Quantidade (kg)	Valor (R\$ 1.000)
Manaquiri	-	-	-	-	-	-
Manaus	-	-	-	-	-	-
Manicoré	-	-	-	-	-	-
Maués	-	-	-	-	-	-
Nhamundá
Nova Olinda do Norte	-	-	-	-	-	-
Novo Airão	4.750	48	5.000	53	-	-
Novo Aripuanã	-	-	-	-	-	-
Parintins	-	-	-	-	-	-
Pauini	-	-	-	-	-	-
Presidente Figueiredo	-	-	-	-	-	-
Rio Preto da Eva	-	-	-	-	-	-
Santa Isabel do Rio Negro	-	-	-	-	-	-
Santo Antônio do Içá	-	-	-	-	-	-
São Gabriel da Cachoeira	-	-	-	-	-	-
São Paulo de Olivença	-	-	-	-	-	-
São Sebastião do Uatumã
Silves	-	-	-	-	-	-
Tabatinga	1.000	12	1.100	14	-	-
Tapauá	-	-	-	-	-	-
Tefé	4.500	41	4.600	44	4.580	41
Tonantins	-	-	-	-
Uarini	-	-	-	-	-	-
Urucará
Urucurituba

Tabela 22.2 - Produção de Pescado por Espécie, segundo os municípios - 2019 a 2021

Continua

MUNICÍPIOS	2019		2020		2021	
	Quantidade (kg)	Valor (R\$ 1.000)	Quantidade (kg)	Valor (R\$ 1.000)	Quantidade (kg)	Valor (R\$ 1.000)
TAMBAQUI						
AMAZONAS	5.979.841	50.206	6.207.435	58.688	6.882.578	72.727
Alvarães	5.300	48	5.350	54	5.230	58
Amaturá	7.500	90	6.000	90	6.000	90
Anamá
Anori	8.000	72	9.000	90	6.000	72
Apuí	140.000	1.260	136.000	1.360	140.000	1.540
Atalaia do Norte	3.000	42	3.000	45	10.000	160
Autazes	10.000	85	11.000	110	25.000	288
Barcelos	1.728	35
Benjamin Constant	40.000	680	74.250	1.262	74.250	1.262
Beruri
Boca do Acre	60.000	540	55.000	550	62.000	654
Borba	52.000	468	50.000	500	45.000	540
Caapiranga	45.000	315	11.800	94	34.000	306
Carauari	450	5	1.000	11	3.000	45
Careiro	195.000	1.365	180.000	1.620	250.000	2.375
Careiro da Várzea	60.000	480	58.000	493	60.000	660
Coari	240.000	2.880	260.000	2.600	300.000	3.600
Codajás	45.000	450	50.000	500	55.000	660
Eirunepé	6.941	87	7.200	108	10.000	150
Envira	56.000	560	230.000	2.760	128.000	1.792
Fonte Boa	2.000	18	2.100	21	2.300	24
Guajará	6.000	72	12.000	168	30.000	420
Humaitá	150.000	1.200	165.000	1.238	185.000	1.480
Ipixuna	21.000	252	24.000	360	2.700	43
Iranduba	985.000	8.373	995.000	9.453	999.000	9.990
Itacoatiara	500.000	4.750	400.000	4.000	680.000	6.800
Itamarati
Itapiranga
Japurá	7.600	76	7.700	85	6.470	65
Jutá	12.500	113	13.000	130	13.600	122
Lábrea
Manacapuru	720.000	6.048	768.000	6.912	800.000	6.400

Tabela 22.2 - Produção de Pescado por Espécie, segundo os municípios - 2019 a 2021

Continua

MUNICÍPIOS	2019		2020		2021	
	Quantidade (kg)	Valor (R\$ 1.000)	Quantidade (kg)	Valor (R\$ 1.000)	Quantidade (kg)	Valor (R\$ 1.000)
Manaquiri	160.000	1.200	150.000	1.275	140.000	1.680
Manaus	845.000	5.915	900.000	7.200	1.000.000	10.000
Manicoré	22.000	198	25.000	250	29.000	319
Maués	13.000	94	13.250	98	35.000	420
Nhamundá
Nova Olinda do Norte	52.000	442	50.000	500	52.000	572
Novo Airão	10.000	90	22.000	209	24.000	288
Novo Aripuanã	41.000	369	42.000	420	50.000	550
Parintins	35.000	298	32.000	288	33.500	335
Pauini	27.000	270	28.000	266	31.000	310
Presidente Figueiredo	248.050	1.885	260.000	2.262	300.000	4.200
Rio Preto da Eva	990.000	7.425	1.000.000	9.500	1.100.000	12.100
Santa Isabel do Rio Negro	12.000	180	13.000	202	15.000	270
Santo Antônio do Içá	4.400	62	5.275	79	23.600	401
São Gabriel da Cachoeira	40.000	400	30.000	330	30.000	600
São Paulo de Olivença	21.600	216	18.000	270	21.000	420
São Sebastião do Uatumã
Silves	7.000	84	8.000	80	-	-
Tabatinga	4.000	60	6.000	108	2.000	34
Tapauá	3.000	24	3.260	29	3.400	34
Tefé	60.000	600	60.200	632	56.000	532
Tonantins	3.900	39	4.350	48
Uarini	2.600	26	2.700	28	2.800	31
Urucará
Urucurituba

Tabela 22.2 - Produção de Pescado por Espécie, segundo os municípios - 2019 a 2021

Continua

MUNICÍPIOS	2019		2020		2021	
	Quantidade (kg)	Valor (R\$ 1.000)	Quantidade (kg)	Valor (R\$ 1.000)	Quantidade (kg)	Valor (R\$ 1.000)
PIRARUCU						
AMAZONAS	168.400	1.632	143.950	1.465	194.350	2.094
Alvarães	-	-	-	-	-	-
Amaturá	-	-	-	-	-	-
Anamá
Anori	5.000	50	5.500	55	15.000	120
Apuí	-	-	-	-	-	-
Atalaia do Norte	-	-	-	-	-	-
Autazes	-	-	-	-	-	-
Barcelos	6.750	101
Benjamin Constant	-	-	-	-	-	-
Beruri
Boca do Acre	-	-	-	-	-	-
Borba	-	-	-	-	-	-
Caapiranga	-	-	-	-	-	-
Carauari	-	-	-	-	2.100	21
Careiro	-	-	-	-	-	-
Careiro da Várzea	-	-	-	-	-	-
Coari	45.000	450	50.000	500	60.000	540
Codajás	40.000	400	35.000	350	30.000	300
Eirunepé	-	-	-	-	-	-
Envira	-	-	-	-	-	-
Fonte Boa	-	-	-	-	-	-
Guajará	-	-	-	-	-	-
Humaitá	-	-	-	-	-	-
Ipixuna	500	8	900	16	-	-
Iranduba	1.000	13	1.050	14	10.000	135
Itacoatiara	10.000	110	10.000	120	12.000	150
Itamarati
Itapiranga
Japurá	-	-	-	-	-	-
Jutai	-	-	-	-	-	-
Lábrea
Manacapuru	42.000	315	15.000	118	20.000	156

Tabela 22.2 - Produção de Pescado por Espécie, segundo os municípios - 2019 a 2021

Conclusão

MUNICÍPIOS	2019		2020		2021	
	Quantidade (kg)	Valor (R\$ 1.000)	Quantidade (kg)	Valor (R\$ 1.000)	Quantidade (kg)	Valor (R\$ 1.000)
Manaquiri	-	-	-	-	-	-
Manaus	-	-	-	-	-	-
Manicoré	15.700	188	17.000	187	18.500	241
Maués	3.400	34	3.500	33	10.000	200
Nhamundá
Nova Olinda do Norte	5.800	64	6.000	72	10.000	130
Novo Airão	-	-	-	-	-	-
Novo Aripuanã	-	-	-	-	-	-
Parintins	-	-	-	-	-	-
Pauini	-	-	-	-	-	-
Presidente Figueiredo	-	-	-	-	-	-
Rio Preto da Eva	-	-	-	-	-	-
Santa Isabel do Rio Negro	-	-	-	-	-	-
Santo Antônio do Içá	-	-	-	-	-	-
São Gabriel da Cachoeira	-	-	-	-	-	-
São Paulo de Olivença	-	-	-	-	-	-
São Sebastião do Uatumã
Silves	-	-	-	-	-	-
Tabatinga	-	-	-	-	-	-
Tapauá	-	-	-	-	-	-
Tefé	-	-	-	-	-	-
Tonantins	-	-	-	-
Uarini	-	-	-	-	-	-
Urucará
Urucurituba

Fonte: Instituto Brasileiro de Geografia e Estatística - IBGE
Pesquisa da Pecuária Municipal - PPM

(...) Valor não disponível
(-) Zero absoluto

Capítulo 23

PRODUTOS DE ORIGEM ANIMAL

Tabela 23.1 - Produção de origem animal no Estado do Amazonas - 2019 a 2021

PRODUTOS	UNIDADE DE MEDIDA	QUANTIDADE PRODUZIDA		
		2019	2020	2021
Leite	Mil Litros	43.844	43.533	43.768
Mel	Quilogramas	32.542	32.898	34.686
Ovos de galinha	Mil Dúzias	63.663	62.823	79.460
Ovos de Codorna	Mil Dúzias	537	674	668

Fonte: Instituto Brasileiro de Geografia e Estatística - IBGE
Pesquisa da Pecuária Municipal - PPM

Tabela 23.2 - Produção de leite, segundo as mesorregiões, microrregiões e municípios - 2019 a 2021

Continua

MESORREGIÕES MICRORREGIÕES MUNICÍPIOS	QUANTIDADE PRODUZIDA (MIL LITROS)		
	2019	2020	2021
LEITE			
AMAZONAS	43.846	43.534	43.768
CENTRO AMAZONENSE	30.463	29.768	30.325
NORTE AMAZONENSE	39	31	24
SUDESTE AMAZONENSE	420	330	181
SUL AMAZONENSE	12.924	13.405	13.238
ALTO SOLIMÕES	145	135	97
BOCA DO ACRE	2.505	2.660	2.838
COARI	244	304	295
ITACOATIARA	4.449	3.407	3.197
JAPURÁ	19	19	17
JURUÁ	275	195	84
MADEIRA	9.650	9.978	9.614
MANAUS	19.889	19.925	20.920
PARINTINS	5.664	5.914	5.650
RIO PRETO DA EVA	201	202	248
PURUS	769	767	786
RIO NEGRO	20	12	7
TEFÉ	16	16	15
Alvarães	0	0	0
Amaturá	2	2	-
Anamã	20	21	20
Anori	40	45	50
Apuí	5.850	5.990	5.500
Atalaia do Norte	1	1	-
Autazes	10.950	11.000	12.000
Barcelos	-	-	-
Barreirinha	1.400	1.458	1.420
Benjamin Constant	0	0	0
Beruri	0	-	-
Boa Vista do Ramos	197	211	205
Boca do Acre	2.200	2.350	2.540
Borba	70	68	69
Caapiranga	9	8	-

Tabela 23.2 - Produção de leite, segundo as mesorregiões, microrregiões e municípios - 2019 a 2021

Continua

MESORREGIÕES MICRORREGIÕES MUNICÍPIOS	QUANTIDADE PRODUZIDA (MIL LITROS)		
	2019	2020	2021
Canutama	67	59	60
Carauari	0	-	-
Careiro	73	71	80
Careiro da Várzea	7.983	7.958	7.900
Coari	35	40	45
Codajás	140	190	180
Eirunepé	0	-	-
Envira	105	29	32
Fonte Boa	75	65	66
Guajará	167	163	51
Humaitá	380	390	420
Ipixuna	2	2	...
Iranduba	188	309	337
Itacoatiara	2.740	1.781	1.680
Itamarati	0	-	...
Itapiranga	71	69	67
Japurá	15	15	14
Juruá	1	1	1
Jutaí	28	28	27
Lábrea	690	696	714
Manacapuru	365	262	272
Manaquiri	93	95	91
Manaus	237	230	240
Manicoré	3.150	3.300	3.390
Maraã	4	4	3
Maués	450	480	300
Nhamundá	101	174	173
Nova Olinda do Norte	1.368	1.287	1.180
Novo Airão	12	5	-
Novo Aripuanã	200	230	235
Parintins	3.420	3.500	3.426
Pauini	305	310	298
Presidente Figueiredo	166	167	210
Rio Preto da Eva	35	35	38

Tabela 23.2 - Produção de leite, segundo as mesorregiões, microrregiões e municípios - 2019 a 2021

Conclusão

MESORREGIÕES MICRORREGIÕES MUNICÍPIOS	QUANTIDADE PRODUZIDA (MIL LITROS)		
	2019	2020	2021
Santa Isabel do Rio Negro	0	-	-
Santo Antônio do Içá	1	1	-
São Gabriel da Cachoeira	8	7	7
São Paulo de Olivença	29	29	-
São Sebastião do Uatumã	26	31	36
Silves	215	190	180
Tabatinga	5	5	4
Tapauá	12	12	12
Tefé	10	10	9
Tonantins	4	4	-
Uarini	6	6	6
Urucará	70	60	90
Urucurituba	55	80	90

Fonte: Instituto Brasileiro de Geografia e Estatística - IBGE
Pesquisa da Pecuária Municipal - PPM

Tabela 23.3 - Produção de ovos de galinha, segundo as mesorregiões, microrregiões e municípios - 2019 a 2021

Continua

MESORREGIÕES, MICRORREGIÕES E MUNICÍPIOS	QUANTIDADE PRODUZIDA (Mil dúzias)		
	2019	2020	2021
OVOS DE GALINHA			
AMAZONAS	63.665	62.828	79.462
CENTRO AMAZONENSE	60.468	59.350	76.001
NORTE AMAZONENSE	257	287	249
SUDESTE AMAZONENSE	1.574	1.814	1.921
SUL AMAZONENSE	1.366	1.377	1.291
ALTO SOLIMÕES	1.144	1.366	1.469
BOCA DO ACRE	197	197	190
COARI	396	312	302
ITACOATIARA	1.399	1.316	1.200
JAPURÁ	68	68	60
JURUÁ	430	448	452
MADEIRA	733	707	663
MANAUS	55.249	54.642	70.881
PARINTINS	1.235	1.231	1.307
RIO PRETO DA EVA	2.090	1.749	2.200
PURUS	436	473	438
RIO NEGRO	189	219	189
TEFÉ	99	100	111
Alvarães	19	19	18
Amaturá	65	89	64
Anamá	2	2	2
Anori	17	16	17
Apuí	412	412	381
Atalaia do Norte	101	44	43
Autazes	126	125	132
Barcelos	14	13	10
Barreirinha	215	216	219
Benjamin Constant	223	278	278
Beruri	120	92	58
Boa Vista do Ramos	41	41	41
Boca do Acre	75	75	72
Borba	65	60	55
Caapiranga	87	10	10

Tabela 23.3 - Produção de ovos de galinha, segundo as mesorregiões, microrregiões e municípios - 2019 a 2021

Continua

MESORREGIÕES, MICRORREGIÕES E MUNICÍPIOS	QUANTIDADE PRODUZIDA (Mil dúzias)		
	2019	2020	2021
Canutama	35	29	31
Carauari	147	160	180
Careiro	160	156	630
Careiro da Várzea	43	44	36
Coari	140	160	180
Codajás	30	32	35
Eirunepé	43	59	50
Envira	83	86	88
Fonte Boa	19	19	19
Guajará	21	19	14
Humaitá	30	30	32
Ipixuna	8	-	...
Iranduba	8.303	8.303	11.076
Itacoatiara	1.180	1.090	1.000
Itamarati	6	1	...
Itapiranga	64	58	59
Japurá	18	18	16
Juruá	122	123	120
Jutaí	65	65	63
Lábrea	360	400	360
Manacapuru	3.718	5.194	8.603
Manaquiri	325	320	304
Manaus	42.574	40.500	50.100
Manicoré	68	67	63
Maraã	50	50	44
Maués	330	342	381
Nhamundá	16	16	16
Nova Olinda do Norte	44	43	36
Novo Airão	141	165	143
Novo Aripuanã	158	138	132
Parintins	390	385	398
Pauini	122	122	118
Presidente Figueiredo	160	253	604
Rio Preto da Eva	1.930	1.496	1.596

Tabela 23.3 - Produção de ovos de galinha, segundo as mesorregiões, microrregiões e municípios - 2019 a 2021

MESORREGIÕES, MICRORREGIÕES E MUNICÍPIOS	QUANTIDADE PRODUZIDA (Mil dúzias)			Conclusão
	2019	2020	2021	
Santa Isabel do Rio Negro	-	0		1
Santo Antônio do Içá	50	67		-
São Gabriel da Cachoeira	34	41		35
São Paulo de Olivença	115	120		150
São Sebastião do Uatumã	38	37		33
Silves	61	60		30
Tabatinga	421	584		730
Tapauá	41	44		47
Tefé	70	71		83
Tonantins	85	100		122
Uarini	10	10		10
Urucará	205	194		219
Urucurituba	50	65		75

Fonte: Instituto Brasileiro de Geografia e Estatística - IBGE
Pesquisa da Pecuária Municipal - PPM

Tabela 23.4 - Produção de mel de abelha, segundo as mesorregiões, microrregiões e municípios - 2019 a 2021

Continua

MESORREGIÕES, MICRORREGIÕES E MUNICÍPIOS	QUANTIDADE PRODUZIDA (Quilogramas)		
	2019	2020	2021
MEL DE ABELHA			
AMAZONAS	32.542	32.898	34.686
CENTRO AMAZONENSE	23.334	23.311	26.133
NORTE AMAZONENSE	1.249	1.295	48
SUDESTE AMAZONENSE	1.094	1.137	1.300
SUL AMAZONENSE	6.865	7.155	7.205
ALTO SOLIMÕES	1.094	1.137	1.300
BOCA DO ACRE	0	0	0
COARI	1.300	910	741
ITACOATIARA	2.880	2.650	2.950
JAPURÁ	49	45	48
JURUÁ	0	0	0
MADEIRA	6.640	6.940	7.005
MANAUS	7.631	8.148	10.020
PARINTINS	9.729	9.795	10.389
RIO PRETO DA EVA	715	700	920
PURUS	225	215	200
RIO NEGRO	1.200	1.250	0
TEFÉ	1.079	1.108	1.113
Alvarães	869	890	880
Amaturá	32	20	20
Anamá	-	-	-
Anori	-	-	-
Apuí	500	500	550
Atalaia do Norte	30	30	238
Autazes	950	1.000	1.050
Barcelos	-	-	-
Barreirinha	1.649	1.690	1.800
Benjamin Constant	182	192	192
Beruri	-	-	-
Boa Vista do Ramos	1.000	1.060	1.070
Boca do Acre	-	-	-
Borba	350	400	390
Caapiranga	500	180	91

Tabela 23.4 - Produção de mel de abelha, segundo as mesorregiões, microrregiões e municípios - 2019 a 2021

Continua

MESORREGIÕES, MICRORREGIÕES E MUNICÍPIOS	QUANTIDADE PRODUZIDA (Quilogramas)		
	2019	2020	2021
Canutama	-	-	-
Carauari	-	-	-
Careiro	-	-	-
Careiro da Várzea	350	370	400
Coari	500	440	400
Codajás	300	290	250
Eirunepé	-	-	-
Envira	-	-	-
Fonte Boa	-	-	-
Guajará	-	-	-
Humaitá	5.000	5.250	5.320
Ipixuna	-	-	...
Iranduba	1.000	898	2660
Itacoatiara	1.250	1.200	1.300
Itamarati	-	-	...
Itapiranga	1.500	1.300	1.400
Japurá	49	45	48
Juruá	-	-	-
Jutaí	210	200	210
Lábrea	225	215	200
Manacapuru	253	930	40
Manaquiri	680	650	670
Manaus	4.398	4.300	5.200
Manicoré	400	420	400
Maraã	-	-	-
Maués	2.620	2.650	2.580
Nhamundá	500	510	550
Nova Olinda do Norte	-	-	-
Novo Airão	1.200	1.250	-
Novo Aripuanã	390	370	345
Parintins	1.800	1.820	1.830
Pauini	-	-	-
Presidente Figueiredo	715	700	920
Rio Preto da Eva	-	-	-

Tabela 23.4 - Produção de mel de abelha, segundo as mesorregiões, microrregiões e municípios - 2019 a 2021

Conclusão

MESORREGIÕES, MICRORREGIÕES E MUNICÍPIOS	QUANTIDADE PRODUZIDA (Quilogramas)		
	2019	2020	2021
Santa Isabel do Rio Negro	-	-	-
Santo Antônio do Içá	310	295	200
São Gabriel da Cachoeira	-	-	-
São Paulo de Olivença	130	200	240
São Sebastião do Uatumã	70	65	59
Silves	-	-	-
Tabatinga	200	200	200
Tapauá	-	-	-
Tefé	80	83	91
Tonantins	-	-	-
Uarini	130	135	142
Urucará	2.090	2.000	2.500
Urucurituba	130	150	250

Fonte: Instituto Brasileiro de Geografia e Estatística - IBGE
Pesquisa da Pecuária Municipal - PPM

Capítulo 24 MINERAÇÃO

Tabela 24.1 - Produção das principais substâncias minerais metálicas e não-metálicas - 2017 a 2021

PRODUTOS	MINERAIS METÁLICOS E NÃO METÁLICOS				
	2017	2018	2019	2020	2021
Água Mineral (l)	257.710.567	276.509.592	317.780.952	290.650.105	352.849.393
Areia (t)	13.636	22.246	15.824	18.997	39.487
Argilas Comuns (t)	66.729	209.242	80.533	279.686	154.030
Brita e Cascalho (t)	490.812	816.467	870.149	999.891	1.035.536
Calcário (t)	1.000	1.880	1.000	1.000	10.050
Cassiterita (kg)	6.494.375	6.130.428	5.948.821	5.906.451	7.446.212
Columbita-Tantalita (kg)	6.494.375	6.130.428	5.948.821	5.906.451	-
Ferro (t)	5.913	-	-	-	-
Gipsita (t)	3.303	-	-	-	-
Ouro (g)	-	-	-	108.340	184.154
Saibro (t)	63.554	-	66.007	23.911	37.214

Fonte: Agência Nacional de Mineração.

(-) Sem informações

Capítulo 25

INDÚSTRIA

Tabela 25.1 - Petróleo bruto processado e principais produtos derivados do petróleo - 2017 a 2021

PRODUTOS	PRODUÇÃO (m³)				
	2017	2018	2019	2020	2021
Petróleo (óleo cru, dexisto e condensado)	1.189.538	1.186.400	1.083.418	918.417	847.026
Asfalto	81.507	91.865	98.084	148.734	140.108
Gasolina	501.316	501.019	656.149	490.203	625.353
Gás Natural	4.756.447	5.215.972	5.571.079	4.957.177	4.957.093
Óleo diesel	594.606	505.395	512.194	416.818	489.490
Óleo combustível	168.380	128.097	152.511	235.709	342.954
Nafta Petroquímica	320.535	348.049	175.806	144.597	15.062

Fonte: Anuário Estatístico da Indústria Brasileira do Petróleo.

Tabela 25.2 - Vendas de produtos derivados do petróleo - 2017 a 2021

PRODUTOS	VENDAS (m ³)				
	2017	2018	2019	2020	2021
Gasolina automotiva	644.425	614.179	647.741	625.947	608.235
Gasolina de aviação	695	589	674	334	441
Gás liquefeito de petróleo ¹²⁵	177.043	176.076	175.759	184.550	181.049
Óleo diesel	1.048.378	1.109.819	981.114	764.427	935.522
Óleo combustível ¹²⁵	33.868	31.675	38.200	27.881	16.224
Querosene de aviação (QAV)	131.512	139.536	145.420	106.207	123.765

Fonte: Anuário Estatístico da Indústria Brasileira do Petróleo.

¹²⁵ Quantidade expressa em toneladas.
(-) Dado não disponível.

Tabela 25.3 - Produção nacional de gás natural no Estado do Amazonas - 2010 a 2021

ANO	PRODUÇÃO DE GÁS NATURAL NO AMAZONAS (10 m³)		
	Total do Ano	Média mensal	Mediana
2010	3.857.900	321.492	323.182
2011	4.161.165	346.764	353.866
2012	4.188.280	349.023	356.431
2013	4.150.306	345.859	349.688
2014	4.703.832	391.986	396.239
2015	5.060.171	421.681	421.725
2016	5.106.162	425.513	426.117
2017	4.756.447	396.371	391.218
2018	5.215.972	434.664	446.625
2019	5.571.079	464.257	463.975
2020	4.957.177	413.098	409.183
2021	4.957.093	413.091	420.640

Fonte: Anuário Estatístico da Indústria Brasileira do Petróleo.

Tabela 25.4 - Produção física industrial no Estado do Amazonas - 2019 a 2021

MESES	PRODUÇÃO FÍSICA INDUSTRIAL ¹²⁶		
	2019	2020	2021
AMAZONAS	85,4	80,1	86,0
Janeiro	82,6	87,6	83,9
Fevereiro	85,5	85,7	79,6
Março	86,3	74,4	87,9
Abril	85,0	38,2	88,2
Maiο	87,0	45,0	89,0
Junho	88,1	76,4	93,0
Julho	78,6	86,8	82,5
Agosto	87,3	90,0	86,7
Setembro	85,5	94,4	83,2
Outubro	87,1	93,2	83,5
Novembro	86,0	96,8	81,6
Dezembro	86,0	92,2	93,3

Fonte: Instituto Brasileiro de Geografia e Estatística - IBGE
Pesquisa Industrial Mensal - Produção Física

¹²⁶ Variável - Índice de base fixa com ajuste sazonal (Base: média de 2012 = 100) (Número-índice)

Capítulo 26

INDÚSTRIA DA CONSTRUÇÃO

Tabela 26.1 - Custo médio do metro quadrado na construção civil, segundo as Grandes Regiões e as Unidades da Federação - 2020

Continua

GRANDES REGIÕES E UNIDADES DA FEDERAÇÃO	CUSTO MÉDIO DO METRO QUADRADO NA CONSTRUÇÃO CIVIL (R\$)					
	Janeiro	Fevereiro	Março	Abril	Maior	Junho
Brasil	1.247,22	1.250,03	1.254,47	1.257,74	1.259,86	1.261,56
Norte	1.255,42	1.255,71	1.259,52	1.259,60	1.261,47	1.265,09
Rondônia	1.310,41	1.312,42	1.319,73	1.321,74	1.326,45	1.327,05
Acre	1.380,42	1.382,97	1.384,26	1.383,86	1.389,54	1.390,04
Amazonas	1.224,40	1.223,60	1.225,77	1.226,14	1.226,68	1.231,24
Roraima	1.321,10	1.319,79	1.317,85	1.316,67	1.323,40	1.325,04
Pará	1.240,99	1.241,21	1.242,33	1.238,67	1.238,17	1.242,50
Amapá	1.214,55	1.213,33	1.245,67	1.256,34	1.264,25	1.272,43
Tocantins	1.271,77	1.274,58	1.274,73	1.284,86	1.289,97	1.289,03
Nordeste	1.146,98	1.150,78	1.159,25	1.162,09	1.165,46	1.167,60
Maranhão	1.196,61	1.200,28	1.201,84	1.202,65	1.223,52	1.224,37
Piauí	1.176,39	1.178,36	1.179,65	1.180,28	1.184,24	1.187,67
Ceará	1.150,57	1.154,21	1.153,93	1.157,84	1.158,42	1.161,26
Rio Grande do Norte	1.111,99	1.112,36	1.117,68	1.126,24	1.125,22	1.127,96
Paraíba	1.183,64	1.184,62	1.185,94	1.195,97	1.195,99	1.199,40
Pernambuco	1.115,60	1.119,17	1.119,24	1.122,21	1.123,77	1.126,35
Alagoas	1.119,13	1.121,12	1.124,38	1.126,05	1.129,17	1.132,31
Sergipe	1.068,12	1.072,93	1.073,10	1.071,38	1.071,42	1.074,99
Bahia	1.144,74	1.150,82	1.178,62	1.179,87	1.179,29	1.180,36
Sudeste	1.303,74	1.306,74	1.309,85	1.315,37	1.316,69	1.318,47
Minas Gerais	1.196,90	1.201,20	1.203,86	1.205,70	1.207,11	1.206,84
Espírito Santo	1.129,07	1.134,78	1.135,04	1.135,35	1.137,85	1.154,15
Rio de Janeiro	1.393,90	1.394,57	1.397,96	1.425,77	1.425,74	1.429,03
São Paulo	1.345,94	1.348,85	1.352,35	1.351,64	1.353,36	1.354,60
Sul	1.318,19	1.319,83	1.320,62	1.322,67	1.325,61	1.325,36
Paraná	1.284,57	1.283,63	1.285,42	1.285,08	1.291,52	1.291,68
Santa Catarina	1.436,90	1.441,76	1.441,88	1.444,49	1.444,23	1.443,05
Rio Grande do Sul	1.260,22	1.263,09	1.262,84	1.268,39	1.268,53	1.268,46
Centro-Oeste	1.251,22	1.253,92	1.255,71	1.256,05	1.256,42	1.257,12
Mato Grosso do Sul	1.197,71	1.203,05	1.203,10	1.203,73	1.205,89	1.206,70
Mato Grosso	1.242,79	1.245,82	1.251,88	1.251,86	1.251,94	1.251,13
Goiás	1.243,17	1.248,34	1.245,03	1.246,88	1.246,56	1.246,94
Distrito Federal	1.310,45	1.307,46	1.311,86	1.310,37	1.310,89	1.313,98

Tabela 26.1 - Custo médio do metro quadrado na construção civil, segundo as Grandes Regiões e as Unidades da Federação - 2020

Conclusão

GRANDES REGIÕES E UNIDADES DA FEDERAÇÃO	CUSTO MÉDIO DO METRO QUADRADO NA CONSTRUÇÃO CIVIL (R\$)					
	Julho	Agosto	Setembro	Outubro	Novembro	Dezembro
Brasil	1.267,75	1.278,18	1.295,48	1.316,24	1.338,83	1.363,23
Norte	1.268,90	1.279,44	1.302,05	1.324,81	1.348,40	1.370,76
Rondônia	1.331,61	1.334,34	1.345,25	1.368,21	1.397,30	1.418,17
Acre	1.402,15	1.409,73	1.436,26	1.450,14	1.471,16	1.486,14
Amazonas	1.236,93	1.256,48	1.270,74	1.303,33	1.331,61	1.347,68
Roraima	1.325,91	1.331,79	1.354,92	1.368,00	1.388,01	1.432,22
Pará	1.243,47	1.250,88	1.281,34	1.304,04	1.327,78	1.351,98
Amapá	1.280,73	1.290,73	1.302,48	1.314,29	1.329,60	1.347,11
Tocantins	1.292,35	1.305,79	1.326,66	1.342,55	1.357,50	1.389,12
Nordeste	1.173,31	1.186,39	1.204,41	1.227,63	1.250,05	1.278,01
Maranhão	1.230,10	1.240,71	1.254,27	1.263,86	1.270,48	1.293,38
Piauí	1.190,70	1.202,03	1.228,92	1.246,09	1.267,26	1.286,29
Ceará	1.163,30	1.179,65	1.188,50	1.201,27	1.223,49	1.255,96
Rio Grande do Norte	1.131,39	1.142,14	1.156,05	1.168,49	1.177,89	1.201,30
Paraíba	1.228,58	1.235,88	1.254,80	1.274,10	1.287,44	1.310,81
Pernambuco	1.129,04	1.143,13	1.157,17	1.188,64	1.215,75	1.238,30
Alagoas	1.138,58	1.149,75	1.163,41	1.190,18	1.206,27	1.228,35
Sergipe	1.077,43	1.092,96	1.122,73	1.156,78	1.172,07	1.190,81
Bahia	1.185,32	1.199,46	1.226,22	1.259,80	1.294,28	1.331,08
Sudeste	1.327,81	1.336,35	1.352,84	1.372,03	1.392,40	1.414,36
Minas Gerais	1.209,18	1.218,16	1.231,92	1.254,53	1.277,99	1.299,91
Espírito Santo	1.156,60	1.170,87	1.186,92	1.211,31	1.232,84	1.253,83
Rio de Janeiro	1.437,60	1.444,31	1.449,70	1.464,47	1.481,70	1.508,13
São Paulo	1.369,00	1.377,53	1.400,10	1.418,58	1.438,28	1.458,56
Sul	1.327,44	1.336,91	1.350,06	1.372,57	1.401,56	1.431,47
Paraná	1.292,52	1.304,07	1.320,18	1.337,77	1.368,73	1.397,63
Santa Catarina	1.447,00	1.459,49	1.469,61	1.506,56	1.525,07	1.548,23
Rio Grande do Sul	1.270,86	1.273,89	1.285,03	1.301,88	1.337,63	1.375,78
Centro-Oeste	1.259,90	1.270,29	1.288,95	1.303,55	1.326,14	1.343,16
Mato Grosso do Sul	1.208,29	1.220,13	1.234,22	1.255,52	1.271,71	1.277,15
Mato Grosso	1.254,44	1.264,20	1.277,70	1.286,61	1.294,73	1.307,07
Goiás	1.250,35	1.259,75	1.274,80	1.291,97	1.334,80	1.362,68
Distrito Federal	1.315,97	1.327,58	1.361,34	1.375,31	1.393,43	1.409,43

Fonte: Instituto Brasileiro de Geografia e Estatística - IBGE

Tabela 26.2 - Custo médio do metro quadrado na construção civil, segundo as Grandes Regiões e as Unidades da Federação - 2021

Continua

GRANDES REGIÕES E UNIDADES DA FEDERAÇÃO	CUSTO MÉDIO DO METRO QUADRADO NA CONSTRUÇÃO CIVIL (R\$)					
	Janeiro	Fevereiro	Março	Abril	Maió	Junho
Brasil	1.301,84	1.319,18	1.338,35	1.363,41	1.387,73	1.421,87
Norte	1.306,14	1.317,87	1.331,86	1.351,76	1.367,38	1.382,99
Rondônia	1.336,08	1.342,76	1.348,49	1.360,44	1.378,06	1.428,86
Acre	1.413,47	1.418,91	1.424,74	1.433,58	1.445,84	1.467,12
Amazonas	1.279,97	1.291,26	1.302,28	1.317,45	1.328,71	1.349,11
Roraima	1.359,60	1.371,66	1.379,30	1.402,91	1.414,38	1.423,66
Pará	1.294,60	1.307,01	1.323,83	1.350,84	1.369,53	1.376,77
Amapá	1.277,98	1.291,67	1.325,14	1.328,81	1.332,95	1.343,30
Tocantins	1.325,18	1.342,76	1.350,29	1.374,87	1.401,09	1.420,48
Nordeste	1.229,05	1.246,23	1.265,29	1.293,48	1.318,11	1.343,47
Maranhão	1.251,11	1.270,09	1.290,27	1.322,24	1.342,96	1.356,40
Piauí	1.263,86	1.268,30	1.278,56	1.286,48	1.293,04	1.301,86
Ceará	1.205,68	1.215,30	1.239,36	1.267,24	1.283,02	1.297,48
Rio Grande do Norte	1.159,41	1.169,46	1.194,18	1.214,28	1.226,81	1.261,25
Paraíba	1.252,79	1.284,78	1.300,82	1.327,26	1.340,27	1.362,31
Pernambuco	1.179,59	1.199,00	1.213,54	1.242,31	1.268,45	1.322,03
Alagoas	1.192,57	1.210,02	1.227,24	1.253,77	1.276,38	1.288,24
Sergipe	1.157,35	1.180,68	1.194,63	1.213,66	1.238,56	1.245,76
Bahia	1.277,72	1.296,42	1.316,87	1.349,92	1.389,74	1.416,43
Sudeste	1.347,06	1.364,56	1.385,56	1.412,62	1.441,87	1.482,71
Minas Gerais	1.267,40	1.287,36	1.314,87	1.352,38	1.376,20	1.402,70
Espírito Santo	1.190,27	1.213,09	1.226,67	1.237,67	1.269,54	1.312,93
Rio de Janeiro	1.409,56	1.421,72	1.447,42	1.474,57	1.529,58	1.552,27
São Paulo	1.382,51	1.400,25	1.416,08	1.438,12	1.460,18	1.516,62
Sul	1.359,87	1.381,65	1.394,91	1.422,44	1.438,67	1.493,35
Paraná	1.337,91	1.360,24	1.368,96	1.400,86	1.422,15	1.499,18
Santa Catarina	1.447,04	1.474,57	1.494,05	1.514,03	1.521,70	1.576,54
Rio Grande do Sul	1.312,71	1.328,04	1.342,93	1.370,42	1.386,40	1.403,39
Centro-Oeste	1.280,81	1.297,35	1.322,36	1.330,39	1.352,93	1.379,39
Mato Grosso do Sul	1.221,23	1.230,84	1.250,34	1.256,00	1.289,40	1.349,32
Mato Grosso	1.247,85	1.269,14	1.314,27	1.326,75	1.341,92	1.364,91
Goiás	1.299,92	1.315,98	1.324,00	1.328,72	1.345,31	1.359,26
Distrito Federal	1.339,09	1.354,70	1.380,29	1.388,60	1.421,89	1.447,51

Tabela 26.2 - Custo médio do metro quadrado na construção civil, segundo as Grandes Regiões e as Unidades da Federação - 2021

Conclusão

GRANDES REGIÕES E UNIDADES DA FEDERAÇÃO	CUSTO MÉDIO DO METRO QUADRADO NA CONSTRUÇÃO CIVIL (R\$)					
	Julho	Agosto	Setembro	Outubro	Novembro	Dezembro
Brasil	1.448,78	1.463,11	1.475,96	1.490,88	1.506,76	1.514,52
Norte	1.400,82	1.413,47	1.438,32	1.475,26	1.494,32	1.506,36
Rondônia	1.446,54	1.464,91	1.467,30	1.480,16	1.495,31	1.498,19
Acre	1.503,67	1.517,87	1.544,75	1.570,60	1.595,92	1.613,45
Amazonas	1.360,47	1.375,15	1.417,92	1.428,45	1.441,68	1.457,51
Roraima	1.447,77	1.455,41	1.472,05	1.494,43	1.563,78	1.573,51
Pará	1.392,40	1.404,27	1.428,00	1.493,84	1.512,51	1.520,61
Amapá	1.364,76	1.371,10	1.387,77	1.406,14	1.411,80	1.427,51
Tocantins	1.447,41	1.460,37	1.466,29	1.478,57	1.499,59	1.523,74
Nordeste	1.364,47	1.378,49	1.386,06	1.395,40	1.409,08	1.418,32
Maranhão	1.375,23	1.388,24	1.390,66	1.396,16	1.415,11	1.434,26
Piauí	1.317,40	1.328,89	1.341,28	1.353,94	1.375,73	1.384,82
Ceará	1.340,00	1.367,46	1.371,56	1.379,18	1.390,86	1.395,35
Rio Grande do Norte	1.274,47	1.285,85	1.289,58	1.303,56	1.314,23	1.319,17
Paraíba	1.375,41	1.386,88	1.402,72	1.415,94	1.428,02	1.434,64
Pernambuco	1.330,43	1.342,96	1.348,90	1.357,88	1.374,83	1.382,32
Alagoas	1.297,36	1.315,54	1.323,30	1.341,20	1.350,73	1.359,69
Sergipe	1.279,48	1.296,93	1.311,77	1.320,86	1.341,25	1.348,77
Bahia	1.438,96	1.446,93	1.457,19	1.465,66	1.475,46	1.485,45
Sudeste	1.516,02	1.526,39	1.535,22	1.551,51	1.567,24	1.572,22
Minas Gerais	1.431,22	1.445,48	1.447,75	1.460,63	1.465,03	1.465,74
Espírito Santo	1.349,41	1.353,59	1.357,88	1.366,19	1.388,92	1.407,29
Rio de Janeiro	1.585,77	1.611,26	1.623,92	1.643,26	1.668,08	1.675,02
São Paulo	1.552,48	1.554,99	1.566,60	1.584,37	1.602,73	1.608,42
Sul	1.521,78	1.547,75	1.565,49	1.572,52	1.586,39	1.594,85
Paraná	1.519,07	1.531,32	1.543,12	1.551,50	1.563,06	1.573,04
Santa Catarina	1.608,14	1.666,84	1.685,99	1.695,78	1.709,75	1.711,86
Rio Grande do Sul	1.443,10	1.460,53	1.486,92	1.488,98	1.506,68	1.518,71
Centro-Oeste	1.406,76	1.424,02	1.452,91	1.470,62	1.494,20	1.503,31
Mato Grosso do Sul	1.397,63	1.418,12	1.444,08	1.463,21	1.480,76	1.490,96
Mato Grosso	1.399,25	1.414,69	1.435,65	1.448,77	1.463,39	1.468,89
Goiás	1.378,45	1.391,61	1.435,17	1.456,61	1.476,26	1.485,01
Distrito Federal	1.462,63	1.485,86	1.506,86	1.524,57	1.569,72	1.583,41

Fonte: Instituto Brasileiro de Geografia e Estatística - IBGE

Tabela 26.3 - Variação mensal do custo médio do metro quadrado na construção civil, segundo as Grandes Regiões e as Unidades da Federação - 2020

Continua

GRANDES REGIÕES E UNIDADES DA FEDERAÇÃO	VARIÇÃO MENSAL DO CUSTO MÉDIO DO METRO QUADRADO NA CONSTRUÇÃO CIVIL (%)					
	Janeiro	Fevereiro	Março	Abril	Maio	Junho
Brasil	0,27	0,23	0,36	0,26	0,17	0,13
Norte	0,51	0,02	0,30	0,01	0,15	0,29
Rondônia	0,38	0,15	0,56	0,15	0,36	0,05
Acre	0,34	0,18	0,09	-0,03	0,41	0,04
Amazonas	0,05	-0,07	0,18	0,03	0,04	0,37
Roraima	0,42	-0,10	-0,15	-0,09	0,51	0,12
Pará	0,70	0,02	0,09	-0,29	-0,04	0,35
Amapá	0,54	-0,10	2,67	0,86	0,63	0,65
Tocantins	1,25	0,22	0,01	0,79	0,40	-0,07
Nordeste	0,45	0,33	0,74	0,24	0,29	0,18
Maranhão	0,50	0,31	0,13	0,07	1,74	0,07
Piauí	-0,03	0,17	0,11	0,05	0,34	0,29
Ceará	1,15	0,32	-0,02	0,34	0,05	0,25
Rio Grande do Norte	0,13	0,03	0,48	0,77	-0,09	0,24
Paraíba	0,74	0,08	0,11	0,85	-	0,29
Pernambuco	0,63	0,32	0,01	0,27	0,14	0,23
Alagoas	0,20	0,18	0,29	0,15	0,28	0,28
Sergipe	1,00	0,45	0,02	-0,16	-	0,33
Bahia	-0,04	0,53	2,42	0,11	-0,05	0,09
Sudeste	0,13	0,23	0,24	0,42	0,10	0,14
Minas Gerais	0,32	0,36	0,22	0,15	0,12	-0,02
Espírito Santo	-	0,51	0,02	0,03	0,22	1,43
Rio de Janeiro	0,20	0,05	0,24	1,99	-	0,23
São Paulo	0,01	0,22	0,26	-0,05	0,13	0,09
Sul	0,04	0,12	0,06	0,16	0,22	-0,02
Paraná	-0,11	-0,07	0,14	-0,03	0,50	0,01
Santa Catarina	-0,09	0,34	0,01	0,18	-0,02	-0,08
Rio Grande do Sul	0,45	0,23	-0,02	0,44	0,01	-0,01
Centro-Oeste	0,43	0,22	0,14	0,03	0,03	0,06
Mato Grosso do Sul	0,08	0,45	-	0,05	0,18	0,07
Mato Grosso	1,30	0,24	0,49	-	0,01	-0,06
Goiás	0,29	0,42	-0,27	0,15	-0,03	0,03
Distrito Federal	-0,24	-0,23	0,34	-0,11	0,04	0,24

Tabela 26.3 - Variação mensal do custo médio do metro quadrado na construção civil, segundo as Grandes Regiões e as Unidades da Federação - 2020

Conclusão

GRANDES REGIÕES E UNIDADES DA FEDERAÇÃO	VARIÇÃO MENSAL DO CUSTO MÉDIO DO METRO QUADRADO NA CONSTRUÇÃO CIVIL (%)					
	Julho	Agosto	Setembro	Outubro	Novembro	Dezembro
Brasil	0,49	0,82	1,35	1,60	1,72	1,82
Norte	0,30	0,83	1,77	1,75	1,78	1,66
Rondônia	0,34	0,21	0,82	1,71	2,13	1,49
Acre	0,87	0,54	1,88	0,97	1,45	1,02
Amazonas	0,46	1,58	1,13	2,56	2,17	1,21
Roraima	0,07	0,44	1,74	0,97	1,46	3,19
Pará	0,08	0,6	2,44	1,77	1,82	1,82
Amapá	0,65	0,78	0,91	0,91	1,16	1,32
Tocantins	0,26	1,04	1,6	1,2	1,11	2,33
Nordeste	0,49	1,11	1,52	1,93	1,83	2,24
Maranhão	0,47	0,86	1,09	0,76	0,52	1,8
Piauí	0,26	0,95	2,24	1,4	1,7	1,5
Ceará	0,18	1,41	0,75	1,07	1,85	2,65
Rio Grande do Norte	0,3	0,95	1,22	1,08	0,8	1,99
Paraíba	2,43	0,59	1,53	1,54	1,05	1,82
Pernambuco	0,24	1,25	1,23	2,72	2,28	1,85
Alagoas	0,55	0,98	1,19	2,3	1,35	1,83
Sergipe	0,23	1,44	2,72	3,03	1,32	1,6
Bahia	0,42	1,19	2,23	2,74	2,74	2,84
Sudeste	0,71	0,64	1,23	1,42	1,48	1,58
Minas Gerais	0,19	0,74	1,13	1,84	1,87	1,72
Espírito Santo	0,21	1,23	1,37	2,05	1,78	1,7
Rio de Janeiro	0,6	0,47	0,37	1,02	1,18	1,78
São Paulo	1,06	0,62	1,64	1,32	1,39	1,41
Sul	0,16	0,71	0,98	1,67	2,11	2,13
Paraná	0,07	0,89	1,24	1,33	2,31	2,11
Santa Catarina	0,27	0,86	0,69	2,51	1,23	1,52
Rio Grande do Sul	0,19	0,24	0,87	1,31	2,75	2,85
Centro-Oeste	0,22	0,82	1,47	1,13	1,73	1,28
Mato Grosso do Sul	0,13	0,98	1,15	1,73	1,29	0,43
Mato Grosso	0,26	0,78	1,07	0,7	0,63	0,95
Goiás	0,27	0,75	1,19	1,35	3,32	2,09
Distrito Federal	0,15	0,88	2,54	1,03	1,32	1,15

Fonte: Instituto Brasileiro de Geografia e Estatística - IBGE
Sistema Nacional de Pesquisa de Custos e Índices da Construção Civil

Tabela 26.4 - Variação mensal do custo médio do metro quadrado na construção civil, segundo as Grandes Regiões e as Unidades da Federação - 2021

Continua

GRANDES REGIÕES E UNIDADES DA FEDERAÇÃO	VARIÇÃO MENSAL DO CUSTO MÉDIO DO METRO QUADRADO NA CONSTRUÇÃO CIVIL (%)					
	Janeiro	Fevereiro	Março	Abril	Maió	Junho
Brasil	1,99	1,33	1,45	1,87	1,78	2,46
Norte	1,27	0,90	1,06	1,49	1,16	1,14
Rondônia	0,30	0,50	0,43	0,89	1,30	3,69
Acre	1,10	0,38	0,41	0,62	0,86	1,47
Amazonas	0,86	0,88	0,85	1,16	0,85	1,54
Roraima	1,45	0,89	0,56	1,71	0,82	0,66
Pará	1,74	0,96	1,29	2,04	1,38	0,53
Amapá	0,84	1,07	2,59	0,28	0,31	0,78
Tocantins	1,36	1,33	0,56	1,82	1,91	1,38
Nordeste	2,32	1,40	1,53	2,23	1,90	1,92
Maranhão	2,97	1,52	1,59	2,48	1,57	1,00
Piauí	4,33	0,35	0,81	0,62	0,51	0,68
Ceará	1,94	0,80	1,98	2,25	1,25	1,13
Rio Grande do Norte	2,64	0,87	2,11	1,68	1,03	2,81
Paraíba	1,88	2,55	1,25	2,03	0,98	1,64
Pernambuco	1,39	1,65	1,25	2,37	2,10	4,22
Alagoas	3,21	1,46	1,42	2,16	1,80	0,93
Sergipe	3,30	2,02	1,18	1,59	2,05	0,58
Bahia	2,21	1,46	1,58	2,51	2,95	1,92
Sudeste	2,06	1,30	1,54	1,95	2,07	2,83
Minas Gerais	4,01	1,57	2,14	2,85	1,76	1,93
Espírito Santo	1,40	1,92	1,12	0,90	2,57	3,42
Rio de Janeiro	0,48	0,86	1,81	1,88	3,73	1,48
São Paulo	1,70	1,28	1,13	1,56	1,53	3,87
Sul	1,84	1,60	0,96	1,97	1,14	3,80
Paraná	2,80	1,67	0,64	2,33	1,52	5,42
Santa Catarina	0,53	1,90	1,32	1,34	0,51	3,60
Rio Grande do Sul	1,61	1,17	1,12	2,05	1,17	1,23
Centro-Oeste	1,58	1,29	1,93	0,61	1,69	1,96
Mato Grosso do Sul	1,95	0,79	1,58	0,45	2,66	4,65
Mato Grosso	1,72	1,71	3,56	0,95	1,14	1,71
Goiás	1,62	1,24	0,61	0,36	1,25	1,04
Distrito Federal	1,13	1,17	1,89	0,60	2,40	1,80

Tabela 26.4 - Variação mensal do custo médio do metro quadrado na construção civil, segundo as Grandes Regiões e as Unidades da Federação - 2021

Conclusão

GRANDES REGIÕES E UNIDADES DA FEDERAÇÃO	VARIÇÃO MENSAL DO CUSTO MÉDIO DO METRO QUADRADO NA CONSTRUÇÃO CIVIL (%)					
	Julho	Agosto	Setembro	Outubro	Novembro	Dezembro
Brasil	1,89	0,99	0,88	1,01	1,07	0,52
Norte	1,29	0,90	1,76	2,57	1,29	0,81
Rondônia	1,24	1,27	0,16	0,88	1,02	0,19
Acre	2,49	0,94	1,77	1,67	1,61	1,1
Amazonas	0,84	1,08	3,11	0,74	0,93	1,1
Roraima	1,69	0,53	1,14	1,52	4,64	0,62
Pará	1,14	0,85	1,69	4,61	1,25	0,54
Amapá	1,6	0,46	1,22	1,32	0,4	1,11
Tocantins	1,9	0,9	0,41	0,84	1,42	1,61
Nordeste	1,56	1,03	0,55	0,67	0,98	0,66
Maranhão	1,39	0,95	0,17	0,4	1,36	1,35
Piauí	1,19	0,87	0,93	0,94	1,61	0,66
Ceará	3,28	2,05	0,3	0,56	0,85	0,32
Rio Grande do Norte	1,05	0,89	0,29	1,08	0,82	0,38
Paraíba	0,96	0,83	1,14	0,94	0,85	0,46
Pernambuco	0,64	0,94	0,44	0,67	1,25	0,54
Alagoas	0,71	1,4	0,59	1,35	0,71	0,66
Sergipe	2,71	1,36	1,14	0,69	1,54	0,56
Bahia	1,59	0,55	0,71	0,58	0,67	0,68
Sudeste	2,25	0,68	0,58	1,06	1,01	0,32
Minas Gerais	2,03	1	0,16	0,89	0,3	0,05
Espírito Santo	2,78	0,31	0,32	0,61	1,66	1,32
Rio de Janeiro	2,16	1,61	0,79	1,19	1,51	0,42
São Paulo	2,36	0,16	0,75	1,13	1,16	0,36
Sul	1,9	1,71	1,15	0,45	0,88	0,53
Paraná	1,33	0,81	0,77	0,54	0,75	0,64
Santa Catarina	2	3,65	1,15	0,58	0,82	0,12
Rio Grande do Sul	2,83	1,21	1,81	0,14	1,19	0,8
Centro-Oeste	1,98	1,23	2,03	1,22	1,6	0,61
Mato Grosso do Sul	3,58	1,47	1,83	1,32	1,2	0,69
Mato Grosso	2,52	1,1	1,48	0,91	1,01	0,38
Goiás	1,41	0,95	3,13	1,49	1,35	0,59
Distrito Federal	1,04	1,59	1,41	1,18	2,96	0,87

Fonte: Instituto Brasileiro de Geografia e Estatística - IBGE
Sistema Nacional de Pesquisa de Custos e Índices da Construção Civil

Capítulo 27

ELETRICIDADE

Tabela 27.1 Balanço energético da cidade de Manaus - 2000 a 2021

ANO	DEMANDA (kW)	FATOR DE CARGA (%)	UNIDADE DE MEDIDA (MWh)				
			Geração Bruta	Geração Líquida	Consumo Interno ¹²⁷	Venda de Energia	Perdas
2000	568.000	72	3.569.277	3.531.857	37.420	2.548.078	1.001.087
2001	610.000	70	3.714.475	3.681.810	32.665	2.622.081	1.068.252
2002	652.000	72	4.066.403	4.035.043	31.360	2.805.818	1.233.134
2003	682.000	75	4.383.276	4.346.740	36.536	2.925.997	1.414.721
2004	735.000	74	4.702.616	4.648.294	54.322	3.121.279	1.534.755
2005	786.000	74	5.100.419	5.050.928	49.491	3.290.132	1.758.634
2006	861.000	74	5.489.731	5.441.616	48.115	3.421.121	1.991.210
2007	916.300	73	5.815.866	5.770.403	45.463	3.562.958	2.152.324
2008	971.600	73	6.182.186	6.128.043	54.143	3.727.300	2.347.774
2009	1.090.140	70	6.605.976	6.558.984	46.992	3.658.476	2.827.631
2010	1.160.356	74	7.254.011	7.197.512	56.499	3.989.818	3.131.379
2011	1.186.825	73	7.557.875	7.517.191	40.684	4.183.146	3.241.496
2012	1.318.035	69	7.946.905	7.858.931	87.974	4.602.288	3.162.496
2013	1.356.099	124	8.423.595	8.329.741	93.854	4.836.256	3.308.348
2014	1.432.400	54	8.845.847	8.762.139	83.708	5.063.741	3.468.609
2015	1.473.400	76	9.021.980	8.952.982	68.998	5.130.975	3.674.999
2016	1.457.100	63	8.879.917	8.787.547	92.370	4.545.361	3.822.840
2017	1.414.920	71	8.730.158	8.730.158	0	3.486.172	3.804.889
2018	1.514.150	76	8.915.026	8.898.885	16.141	3.341.492	3.872.065
2019	1.504.650	75	8.875.199	8.875.199	0	3.351.580	4.010.526
2020	1.506.700	78	9.068.794	9.068.794	0	3.366.914	4.156.753
2021	1.525.970	72	8.863.487	8.863.487	0	3.126.068	3.922.213

Fonte: Amazonas Energia

¹²⁷ Para o consumo interno de 2017, 2019, 2020 e 2021 os dados não foram informados

Tabela 27.2 - Geração bruta, potência instalada, demanda máxima de potência e horas de funcionamento das usinas geradoras de energia, segundo as mesorregiões, microrregiões e municípios - 2020

Continua

MESORREGIÕES, MICRORREGIÕES E MUNICÍPIOS	GERAÇÃO BRUTA (MWh)	POTÊNCIA INSTALADA (KW)	DEMANDA MÁXIMA (KW)	HORAS DE FUNCIONAMENTO
AMAZONAS	11.321.795	-	1.900.904	24
CENTRO AMAZONENSE	10.591.919	-	1.758.322	24
NORTE AMAZONENSE	112.630	-	25.165	24
SUDESTE AMAZONENSE	299.187	-	53.923	24
SUL AMAZONENSE	318.059	-	63.494	24
ALTO SOLIMÕES	204.420	-	35.989	24
BOCA DO ACRE	48.995	-	8.255	24
COARI	179.376	-	30.776	24
ITACOATIARA	283.469	-	53.204	24
JAPURÁ	20.495	-	3.578	24
JURUÁ	94.767	-	17.934	24
MADEIRA	206.018	-	39.055	24
MANAUS	9.578.817	-	1.590.750	24
PARINTINS	290.560	-	51.535	24
RIO PRETO DA EVA	63.046	-	11.027	24
PURUS	92.135	-	16.184	24
RIO NEGRO	135.500	-	21.587	24
TEFÉ	124.197	-	21.030	24
Alvarães	11.392	-	1.901	24
Amaturá	6.777	-	1.838	24
Anamá	10.398	-	1.926	24
Anori	16.489	-	2.812	24
Apuí	21.849	-	4.065	24
Atalaia do Norte	631	-	155	24
Autazes	52.778	-	9.010	24
Barcelos	17.993	-	3.140	24
Barreirinha	21.219	-	3.621	24
Benjamin Constant	35.732	-	6.150	24
Beruri	14.422	-	2.442	24
Boa Vista do Ramos	15.229	-	2.613	24
Boca do Acre	39.439	-	6.628	24
Borba	28.524	-	5.000	24
Caapiranga	9.757	-	1.739	24
Canutama	8.960	-	1.575	24
Carauari	25.718	-	4.594	24

Tabela 27.2 - Geração bruta, potência instalada, demanda máxima de potência e horas de funcionamento das usinas geradoras de energia, segundo as mesorregiões, microrregiões e municípios - 2020

Continua

MESORREGIÕES, MICRORREGIÕES E MUNICÍPIOS	GERAÇÃO BRUTA (MWh)	POTÊNCIA INSTALADA (KW)	DEMANDA MÁXIMA (KW)	HORAS DE FUNCIONAMENTO
Careiro	72.218	-	12.939	24
Careiro da Várzea	14.432	-	2.740	24
Coari	103.195	-	17.661	24
Codajás	25.115	-	4.196	24
Eirunepé	25.540	-	5.873	24
Envira	11.248	-	1.879	24
Fonte Boa	22.805	-	3.797	24
Guajará	8.968	-	1.523	24
Humaitá	80.030	-	14.613	24
Ipixuna	9.384	-	1.598	24
Irlanduba	159.072	-	25.000	24
Itacoatiara	207.154	-	39.011	24
Itamarati	6.905	-	1.161	24
Itapiranga	14.935	-	2.895	24
Japurá	9.125	-	1.720	24
Juruá	7.004	-	1.306	24
Jutaí	18.891	-	3.216	24
Lábrea	38.398	-	6.658	24
Manacapuru	188.844	-	30.474	24
Manaquiri	22.679	-	3.887	24
Manaus	9.068.794	-	1.506.700	24
Manicoré	53.873	-	10.058	24
Maraã	11.370	-	1.858	24
Maués	52.277	-	8.964	24
Nhamundá	14.614	-	2.582	24
Nova Olinda do Norte	30.625	-	5.443	24
Novo Airão	20.607	-	3.678	24
Novo Aripuanã	21.742	-	5.319	24
Parintins	160.147	-	29.168	24
Pauini	9.556	-	1.627	24
Presidente Figueiredo	81.523	-	12.550	24
Rio Preto da Eva	53.977	-	9.037	24
Santa Isabel do Rio Negro	8.869	-	1.491	24
Santo Antônio do Içá	19.929	-	3.713	24
São Gabriel da Cachoeira	44.666	-	7.875	24

Tabela 27.2 - Geração bruta, potência instalada, demanda máxima de potência e horas de funcionamento das usinas geradoras de energia, segundo as mesorregiões, microrregiões e municípios - 2020

Conclusão

MESORREGIÕES, MICRORREGIÕES E MUNICÍPIOS	GERAÇÃO BRUTA (MWh)	POTÊNCIA INSTALADA (KW)	DEMANDA MÁXIMA (KW)	HORAS DE FUNCIONAMENTO
São Paulo de Olivença	15.881	-	2.852	24
São Sebastião do Uatumã	9.540	-	1.627	24
Silves	8.612	-	1.623	24
Tabatinga	73.482	-	12.126	24
Tapauá	15.688	-	2.794	24
Tefé	101.282	-	17.179	24
Tonantins	10.292	-	2.142	24
Uarini	11.523	-	1.950	24
Urucará	17.534	-	2.960	24
Urucurituba	22.143	-	4.232	24

Fonte: Amazonas Energia

¹²⁸ Dados de Potência Instalada não informados.

Tabela 27.3 - Geração bruta, potência instalada, demanda máxima de potência e horas de funcionamento das usinas geradoras de energia, segundo as mesorregiões, microrregiões e municípios - 2021

Continua

MESORREGIÕES, MICRORREGIÕES E MUNICÍPIOS	GERAÇÃO BRUTA (MWh)	POTÊNCIA INSTALADA (KW)	DEMANDA MÁXIMA (KW)	HORAS DE FUNCIONAMENTO
AMAZONAS	11.149.248	-	1.927.697	24
CENTRO AMAZONENSE	10.387.923	-	1.778.223	24
NORTE AMAZONENSE	114.516	-	26.875	24
SUDESTE AMAZONENSE	311.064	-	57.737	24
SUL AMAZONENSE	335.746	-	64.862	24
ALTO SOLIMÕES	211.238	-	39.576	24
BOCA DO ACRE	51.900	-	9.378	24
COARI	182.108	-	31.602	24
ITACOATIARA	268.679	-	50.977	24
JAPURÁ	21.306	-	3.942	24
JURUÁ	99.826	-	18.161	24
MADEIRA	217.800	-	39.129	24
MANAUS	9.384.007	-	1.611.456	24
PARINTINS	288.043	-	49.587	24
RIO PRETO DA EVA	66.046	-	12.138	24
PURUS	93.209	-	16.355	24
RIO NEGRO	136.760	-	22.933	24
TEFÉ	128.326	-	22.464	24
Alvarães	11.461	-	1.984	24
Amaturá	7.044	-	1.226	24
Anamá	10.297	-	1.980	24
Anori	16.937	-	2.938	24
Apuí	23.187	-	4.212	24
Atalaia do Norte	640	-	122	24
Autazes	53.100	-	9.105	24
Barcelos	17.555	-	3.037	24
Barreirinha	21.863	-	3.717	24
Benjamin Constant	36.544	-	6.643	24
Beruri	14.876	-	2.496	24
Boa Vista do Ramos	15.517	-	2.670	24
Boca do Acre	41.947	-	7.611	24
Borba	29.099	-	5.037	24
Caapiranga	10.140	-	1.841	24
Canutama	9.399	-	1.700	24
Carauari	27.847	-	4.677	24

Tabela 27.3 - Geração bruta, potência instalada, demanda máxima de potência e horas de funcionamento das usinas geradoras de energia, segundo as mesorregiões, microrregiões e municípios - 2021

Continua

MESORREGIÕES, MICRORREGIÕES E MUNICÍPIOS	GERAÇÃO BRUTA (MWh)	POTÊNCIA INSTALADA (KW)	DEMANDA MÁXIMA (KW)	HORAS DE FUNCIONAMENTO
Careiro	73.948	-	12.959	24
Careiro da Várzea	14.318	-	2.794	24
Coari	103.390	-	17.852	24
Codajás	26.468	-	4.496	24
Eirunepé	26.253	-	4.604	24
Envira	11.568	-	2.124	24
Fonte Boa	23.964	-	4.046	24
Guajará	9.306	-	2.025	24
Humaitá	85.877	-	15.876	24
Ipixuna	9.909	-	1.894	24
Iranduba	156.391	-	25.770	24
Itacoatiara	189.065	-	36.522	24
Itamarati	7.607	-	1.381	24
Itapiranga	15.842	-	2.787	24
Japurá	9.902	-	2.044	24
Juruá	7.336	-	1.456	24
Jutaí	20.717	-	3.585	24
Lábrea	40.016	-	7.477	24
Manacapuru	185.383	-	30.788	24
Manaquiri	22.556	-	4.071	24
Manaus	8.878.313	-	1.525.970	24
Manicoré	56.571	-	9.902	24
Maraã	11.405	-	1.897	24
Maués	52.678	-	8.871	24
Nhamundá	15.298	-	2.704	24
Nova Olinda do Norte	31.728	-	5.605	24
Novo Airão	21.520	-	3.897	24
Novo Aripuanã	23.066	-	4.103	24
Parintins	155.624	-	27.190	24
Pauini	9.953	-	1.767	24
Presidente Figueiredo	82.762	-	12.390	24
Rio Preto da Eva	53.999	-	10.543	24
Santa Isabel do Rio Negro	9.175	-	1.595	24
Santo Antônio do Içá	21.607	-	6.390	24
São Gabriel da Cachoeira	44.959	-	7.826	24

Tabela 27.3 - Geração bruta, potência instalada, demanda máxima de potência e horas de funcionamento das usinas geradoras de energia, segundo as mesorregiões, microrregiões e municípios - 2021

Conclusão

MESORREGIÕES, MICRORREGIÕES E MUNICÍPIOS	GERAÇÃO BRUTA (MWh)	POTÊNCIA INSTALADA (KW)	DEMANDA MÁXIMA (KW)	HORAS DE FUNCIONAMENTO
São Paulo de Olivença	16.414	-	3.176	24
São Sebastião do Uatumã	9.911	-	1.500	24
Silves	9.270	-	1.900	24
Tabatinga	73.801	-	12.464	24
Tapauá	16.630	-	2.961	24
Tefé	104.429	-	18.375	24
Tonantins	10.508	-	1.924	24
Uarini	12.436	-	2.106	24
Urucará	17.152	-	2.935	24
Urucurituba	22.774	-	4.162	24

Fonte: Amazonas Energia

¹²⁹ Dados de Potência Instalada não informados.

Tabela 27.4 - Número de consumidores de energia por classe, segundo as mesorregiões, microrregiões e municípios - 2020

Continua

MESORREGIÕES, MICRORREGIÕES E MUNICÍPIOS	TOTAL	CONSUMIDORES POR CLASSE (Unidade)							
		Residencial	Industrial	Comercial	Rural	Poder Público	Iluminação Pública	Serviço Público	Próprio
AMAZONAS	946.278	865.167	75.645	43.662	43.299	108.899	30.428	13.735	217
CENTRO AMAZONENSE	788.806	731.630	75.263	31.930	35.173	105.769	30.319	13.392	104
NORTE AMAZONENSE	20.221	16.604	51	1.885	999	571	21	65	25
SUDESTE AMAZONENSE	73.562	64.347	115	4.534	2.949	1.407	45	109	56
SUL AMAZONENSE	63.689	52.586	216	5.313	4.178	1.152	43	169	32
ALTO SOLIMÕES	45.358	39.757	54	2.532	2.025	861	30	58	41
BOCA DO ACRE	11.129	9.859	40	791	235	188	9	4	3
COARI	33.482	28.515	75	2.313	1.839	632	15	75	18
ITACOATIARA	45.828	35.157	97	2.898	6.753	813	33	58	19
JAPURÁ	3.138	2.625	14	297	44	129	10	9	10
JURUÁ	28.204	24.590	61	2.002	924	546	15	51	15
MADEIRA	38.173	30.189	149	3.598	3.448	671	30	68	20
MANAUS	609.026	587.553	74.821	19.244	16.533	102.331	30.199	13.094	25
PARINTINS	56.392	47.263	212	4.400	3.113	1.224	59	93	28
RIO PRETO DA EVA	20.213	12.403	34	1.469	5.980	287	4	30	6
PURUS	14.387	12.538	27	924	495	293	4	97	9
RIO NEGRO	17.083	13.979	37	1.588	955	442	11	56	15
TEFÉ	23.865	20.739	24	1.606	955	482	9	42	8
Alvarães	3.268	2.758	2	248	102	148	1	7	2
Amaturá	2.198	1.868	5	132	117	66	4	4	2
Anamá	3.110	2.744	2	180	78	103	1	0	2
Anori	3.555	2.616	20	276	554	78	2	6	3
Apuí	5.245	3.192	15	385	1.570	78	1	1	3
Atalaia do Norte	2.197	1.932	4	132	29	84	5	2	9
Autazes	9.264	7.067	20	562	1.481	117	7	5	5
Barcelos	3.677	2.986	12	298	256	104	3	16	2
Barreirinha	6.364	4.808	7	421	930	174	3	15	6
Benjamin Constant	7.964	7.177	9	349	274	141	3	5	6
Beruri	3.984	3.157	14	427	305	77	2	0	2
Boa Vista do Ramos	3.236	2.817	5	256	11	137	1	8	1
Boca do Acre	8.308	7.370	29	567	206	124	7	3	2
Borba	6.003	4.870	16	532	390	163	17	11	4
Caapiranga	2.559	2.070	0	182	192	90	3	19	3

Tabela 27.4 - Número de consumidores de energia por classe, segundo as mesorregiões, microrregiões e municípios - 2020

Continua

MESORREGIÕES, MICRORREGIÕES E MUNICÍPIOS	TOTAL	CONSUMIDORES POR CLASSE (Unidade)							
		Residencial	Industrial	Comercial	Rural	Poder Público	Iluminação Pública	Serviço Público	Próprio
Canutama	2.503	2.260	3	144	27	56	2	8	3
Carauari	7.054	6.219	18	370	295	139	1	9	3
Careiro	11.824	7.524	13	375	3.745	161	2	2	2
Careiro da Várzea	3.974	1.550	1	227	2.109	81	1	3	2
Coari	15.729	14.031	19	1.005	436	190	5	40	3
Codajás	4.545	3.897	20	243	274	94	2	10	5
Eirunepé	7.101	6.349	12	473	142	97	3	22	3
Envira	3.562	2.917	10	364	196	65	2	5	3
Fonte Boa	4.703	4.192	14	322	74	76	4	17	4
Guajará	3.159	2.853	6	227	13	56	1	2	1
Humaitá	12.757	10.515	47	1.086	873	182	10	38	6
Ipixuna	3.195	2.707	9	279	138	55	4	1	2
Irlanduba	15.549	12.360	38	758	2.170	152	16	52	3
Itacoatiara	26.479	21.223	64	1.684	3.182	258	24	37	7
Itamarati	1.977	1.706	3	158	29	70	1	8	2
Itapiranga	3.240	2.596	6	317	237	75	1	6	2
Japurá	1.261	1.043	10	136	2	58	5	1	6
Juruá	2.156	1.839	3	131	111	64	3	4	1
Jutaí	3.518	3.241	8	190	5	67	2	3	2
Lábrea	8.304	7.243	20	491	295	169	1	81	4
Manacapuru	27.492	20.454	162	2.217	4.335	248	17	49	10
Manaquiri	4.846	2.521	7	232	1.989	84	3	7	3
Manaus ¹³⁰	770.851	536.077	74.580	14.873	704	101.488	30.153	12.976	0
Manicoré	10.585	8.565	44	1.268	502	189	1	12	4
Maraã	1.877	1.582	4	161	42	71	5	8	4
Maués	10.016	8.082	28	874	832	182	4	12	2
Nhamundá	4.452	3.545	9	329	369	192	2	4	2
Nova Olinda do Norte	6.988	4.014	10	331	2.432	190	4	5	2
Novo Airão	4.452	3.767	16	315	266	71	2	13	2
Novo Aripuanã	3.583	3.047	27	327	113	59	1	6	3
Parintins	25.973	23.070	107	2.010	301	407	43	23	12
Pauini	2.821	2.489	11	224	29	64	2	1	1
Presidente Figueiredo	10.789	6.854	22	961	2.770	157	3	19	3

Tabela 27.4 - Número de consumidores de energia por classe, segundo as mesorregiões, microrregiões e municípios - 2020

Conclusão

MESORREGIÕES, MICRORREGIÕES E MUNICÍPIOS	TOTAL	CONSUMIDORES POR CLASSE (Unidade)							
		Residencial	Industrial	Comercial	Rural	Poder Público	Iluminação Pública	Serviço Público	Próprio
Rio Preto da Eva	9.424	5.549	12	508	3.210	130	1	11	3
Santa Isabel do Rio Negro	1.911	1.509	1	211	77	94	1	16	2
Santo Antônio do Içá	3.986	3.367	2	220	292	92	3	5	5
São Gabriel da Cachoeira	7.043	5.717	8	764	356	173	5	11	9
São Paulo de Olivença	5.015	3.780	1	304	820	98	2	4	6
São Sebastião do Uatumã	2.278	1.897	35	187	95	52	1	8	3
Silves	2.227	1.462	15	156	521	69	1	1	2
Tabatinga	12.832	11.653	4	725	275	162	5	3	5
Tapauá	3.580	3.035	4	289	173	68	1	8	2
Tefé	17.699	15.438	21	1.167	790	245	4	30	4
Tonantins	2.945	2.547	7	158	139	75	2	15	2
Uarini	2.898	2.543	1	191	63	89	4	5	2
Urucará	4.073	3.044	21	323	575	80	5	23	2
Urucurituba	6.894	5.862	2	410	381	221	3	9	6

Fonte: Amazonas Energia

¹³⁰ Sem informações para Consumo próprio para Manaus.

Tabela 27.5 - Número de consumidores por classe, segundo as mesorregiões, microrregiões e municípios - 2021

Continua

MESORREGIÕES, MICRORREGIÕES E MUNICÍPIOS	TOTAL	CONSUMIDORES POR CLASSE (Unidade)							
		Residencial	Industrial	Comercial	Rural	Poder Público	Iluminação Pública	Serviço Público	Próprio
AMAZONAS	1.103.805	875.444	107.675	56.894	40.609	6.787	321	15.890	185
CENTRO AMAZONENSE	934.839	730.838	107.317	44.920	32.293	3.874	188	15.321	88
NORTE AMAZONENSE	20.335	16.849	39	1.817	978	506	28	99	19
SUDESTE AMAZONENSE	78.695	69.656	121	4.687	2.551	1.352	62	218	48
SUL AMAZONENSE	69.936	58.101	198	5.470	4.787	1.055	43	252	30
ALTO SOLIMÕES	48.297	43.096	58	2.579	1.501	872	39	120	32
BOCA DO ACRE	12.259	10.773	37	849	409	162	12	14	3
COARI	35.580	29.913	65	2.202	2.635	575	23	155	12
ITACOATIARA	43.872	34.087	68	2.657	6.129	735	34	141	21
JAPURÁ	3.481	2.982	12	301	39	109	11	20	7
JURUÁ	30.398	26.560	63	2.108	1.050	480	23	98	16
MADEIRA	41.465	33.288	133	3.687	3.576	621	25	114	21
MANAUS	755.534	585.693	106.955	32.731	14.775	727	52	14.578	23
PARINTINS	56.112	47.198	187	4.335	2.872	1.161	66	274	19
RIO PRETO DA EVA	19.376	12.565	23	1.492	4.986	260	4	40	6
PURUS	16.212	14.040	28	934	802	272	6	124	6
RIO NEGRO	16.854	13.867	27	1.516	939	397	17	79	12
TEFÉ	24.365	21.382	19	1.503	896	416	9	133	7
Alvarães	3.631	3.131	2	242	89	119	1	45	2
Amaturá	2.302	2.004	5	134	86	56	4	11	2
Anamá	2.914	2.544	2	156	102	79	7	22	2
Anori	3.757	2.830	17	276	575	41	2	14	2
Apuí	5.802	3.604	12	427	1.669	67	2	16	5
Atalaia do Norte	2.324	2.079	4	131	21	74	5	4	6
Autazes	8.891	6.964	20	642	1.121	127	7	5	5
Barcelos	3.617	3.002	5	287	197	99	5	20	2
Barreirinha	6.975	5.498	5	449	785	191	5	38	4
Benjamin Constant	7.600	6.907	8	333	194	147	3	5	3
Beruri	4.243	3.226	12	347	577	68	2	9	2
Boa Vista do Ramos	3.978	3.486	4	275	34	143	1	34	1
Boca do Acre	9.274	8.098	28	642	374	112	9	9	2
Borba	6.764	5.740	15	528	309	132	10	26	4
Caapiranga	2.995	2.423	1	199	244	81	4	41	2

Tabela 27.5 - Número de consumidores por classe, segundo as mesorregiões, microrregiões e municípios - 2021

Continua

MESORREGIÕES, MICRORREGIÕES E MUNICÍPIOS	TOTAL	CONSUMIDORES POR CLASSE (Unidade)							
		Residencial	Industrial	Comercial	Rural	Poder Público	Iluminação Pública	Serviço Público	Próprio
Canutama	2.726	2.336	3	133	191	47	3	10	3
Carauari	7.247	6.356	12	413	327	119	2	15	3
Careiro	10.030	6.139	13	369	3.359	119	3	26	2
Careiro da Várzea	4.164	1.942	1	206	1.928	76	2	7	2
Coari	16.282	14.593	18	939	497	177	6	50	2
Codajás	5.389	4.297	15	285	640	129	2	19	2
Eirunepé	7.312	6.618	13	468	103	71	6	30	3
Envira	3.749	3.134	9	357	168	68	2	8	3
Fonte Boa	4.715	4.200	18	324	78	56	8	28	3
Guajará	3.789	3.375	6	237	103	51	4	11	2
Humaitá	13.576	11.399	47	1.078	829	173	9	36	5
Ipixuna	3.523	2.977	13	308	154	53	4	12	2
Irlanduba	16.318	13.419	53	889	1.747	119	22	66	3
Itacoatiara	24.582	20.056	47	1.510	2.638	252	22	49	8
Itamarati	2.263	1.998	3	167	17	67	1	8	2
Itapiranga	3.327	2.681	6	303	266	47	2	19	3
Japurá	1.532	1.317	7	138	4	53	5	4	4
Juruá	2.515	2.102	7	158	178	51	4	14	1
Jutaí	4.313	4.034	8	174	4	74	2	15	2
Lábrea	9.556	8.408	20	531	332	162	1	101	1
Manacapuru	30.086	23.422	121	2.324	3.909	223	15	65	7
Manaquiri	4.806	2.467	8	307	1.937	63	3	17	4
Manaus	681.239	531.340	106.739	27.994	774	0	0	14.392	0
Manicoré	11.433	9.420	40	1.289	474	181	2	23	4
Maraã	1.949	1.665	5	163	35	56	6	16	3
Maués	9.207	7.172	28	782	1.011	178	7	27	2
Nhamundá	4.690	3.824	9	357	301	132	2	63	2
Nova Olinda do Norte	7.177	4.224	3	319	2.399	206	5	19	2
Novo Airão	4.226	3.359	14	334	429	61	3	24	2
Novo Aripuanã	3.890	3.125	19	365	295	68	2	13	3
Parintins	24.816	22.142	88	1.935	145	387	39	75	5
Pauini	2.985	2.675	9	207	35	50	3	5	1
Presidente Figueiredo	10.489	7.230	15	963	2.088	161	3	26	3

Tabela 27.5 - Número de consumidores por classe, segundo as mesorregiões, microrregiões e municípios - 2021

Conclusão

MESORREGIÕES, MICRORREGIÕES E MUNICÍPIOS	TOTAL	CONSUMIDORES POR CLASSE (Unidade)							
		Residencial	Industrial	Comercial	Rural	Poder Público	Iluminação Pública	Serviço Público	Próprio
Rio Preto da Eva	8.887	5.335	8	529	2.898	99	1	14	3
Santa Isabel do Rio Negro	1.979	1.613	1	221	53	71	5	14	1
Santo Antônio do Içá	4.243	3.624	2	241	264	86	9	13	4
São Gabriel da Cachoeira	7.032	5.893	7	674	260	166	4	21	7
São Paulo de Olivença	6.125	5.145	0	353	492	115	2	13	5
São Sebastião do Uatumã	2.412	1.951	35	243	112	53	3	12	3
Silves	2.211	1.516	10	131	477	59	2	14	2
Tabatinga	13.508	12.283	6	749	253	203	4	5	5
Tapauá	3.930	3.296	5	270	279	63	2	13	2
Tefé	17.885	15.741	13	1.080	754	226	4	64	3
Tonantins	3.167	2.820	7	140	109	61	2	26	2
Uarini	2.849	2.510	4	181	53	71	4	24	2
Urucará	4.034	3.125	18	294	484	77	9	25	2
Urucurituba	6.575	5.610	2	394	349	171	3	40	6

Fonte: Amazonas Energia

- Sem informações

Tabela 27.6 - Consumo por classe, segundo as mesorregiões, microrregiões e municípios - 2020

Continua

MESORREGIÕES, MICRORREGIÕES E MUNICÍPIOS	TOTAL	CONSUMIDORES POR CLASSE (Unidade)			
		Residencial	Industrial	Comercial	Rural
AMAZONAS	3.917.742	2.252.983	520.654	1.065.072	79.033
CENTRO AMAZONENSE	3.528.409	1.965.609	503.906	992.780	66.114
NORTE AMAZONENSE	47.793	35.621	535	10.167	1.470
SUDESTE AMAZONENSE	157.061	121.767	4.075	27.738	3.481
SUL AMAZONENSE	184.479	129.986	12.138	34.387	7.968
ALTO SOLIMÕES	96.259	73.784	2.670	17.542	2.263
BOCA DO ACRE	31.457	21.948	3.435	5.353	721
COARI	82.263	58.081	4.279	16.326	3.577
ITACOATIARA	117.692	70.631	13.070	24.353	9.638
JAPURÁ	6.887	4.893	348	1.583	63
JURUÁ	60.802	47.983	1.405	10.196	1.218
MADEIRA	115.331	79.213	6.581	23.644	5.893
MANAUS	3.092.655	1.680.632	473.852	903.668	34.503
PARINTINS	128.255	92.355	4.417	27.552	3.931
RIO PRETO DA EVA	52.147	23.084	5.291	10.592	13.180
PURUS	37.691	28.825	2.122	5.390	1.354
RIO NEGRO	40.906	30.728	187	8.584	1.407
TEFÉ	55.397	40.826	2.997	10.289	1.285
Alvarães	6.526	5.256	5	1.106	159
Amaturá	4.449	3.473	66	789	121
Anamá	5.786	4.590	438	586	172
Anori	8.528	5.746	245	1.740	797
Apuí	12.626	7.082	189	2.571	2.784
Atalaia do Norte	4.351	3.655	7	633	56
Autazes	15.657	10.362	620	3.203	1.472
Barcelos	9.769	7.558	23	1.727	461
Barreirinha	10.737	7.624	21	2.209	883
Benjamin Constant	13.823	11.447	312	1.746	318
Beruri	9.626	6.004	928	1.814	880
Boa Vista do Ramos	7.784	6.499	11	1.228	46
Boca do Acre	24.997	16.411	3.333	4.574	679
Borba	14.653	11.461	160	2.620	412
Caapiranga	6.332	4.996	1	894	441

Tabela 27.6 - Consumo por classe, segundo as mesorregiões, microrregiões e municípios - 2020

Continua

MESORREGIÕES, MICRORREGIÕES E MUNICÍPIOS	TOTAL	CONSUMIDORES POR CLASSE (Unidade)			
		Residencial	Industrial	Comercial	Rural
Canutama	6.318	5.062	23	893	340
Carauari	16.868	13.700	230	2.576	362
Careiro	16.236	9.995	238	2.458	3.545
Careiro da Várzea	5.307	2.353	1	624	2.329
Coari	39.944	28.428	1.181	9.616	719
Codajás	12.047	8.317	1.486	1.676	568
Eirunepé	13.400	10.749	196	2.360	95
Envira	8.302	5.874	148	2.022	258
Fonte Boa	9.158	6.270	1.103	1.563	222
Guajará	6.534	5.169	451	827	87
Humaitá	47.870	32.806	2.973	10.425	1.666
Ipixuna	6.785	5.366	134	1.093	192
Iranduba	55.385	27.237	10.621	11.735	5.792
Itacoatiara	84.497	47.598	12.676	18.735	5.488
Itamarati	4.253	3.512	31	687	23
Itapiranga	6.142	4.301	19	1.487	335
Japurá	3.020	2.223	25	765	7
Juruá	4.660	3.613	215	631	201
Jutaí	10.419	8.314	674	1.425	6
Lábrea	21.607	17.174	866	3.098	469
Manacapuru	80.869	49.834	7.319	16.321	7.395
Manaquiri	7.379	4.302	68	1.266	1.743
Manaus	2.911.822	1.576.549	454.985	868.061	12.227
Manicoré	31.208	21.135	3.039	6.136	898
Maraã	3.867	2.670	323	818	56
Maués	23.230	16.461	984	4.413	1.372
Nhamundá	9.265	7.230	268	1.365	402
Nova Olinda do Norte	13.072	8.492	138	1.750	2.692
Novo Airão	9.035	6.581	76	1.907	471
Novo Aripuanã	8.974	6.729	220	1.892	133
Parintins	62.171	43.365	2.647	15.791	368
Pauini	6.460	5.537	102	779	42
Presidente Figueiredo	29.367	14.562	3.869	7.304	3.632

Tabela 27.6 - Consumo por classe, segundo as mesorregiões, microrregiões e municípios - 2020

Conclusão

MESORREGIÕES, MICRORREGIÕES E MUNICÍPIOS	TOTAL	CONSUMIDORES POR CLASSE (Unidade)			
		Residencial	Industrial	Comercial	Rural
Rio Preto da Eva	22.780	8.522	1.422	3.288	9.548
Santa Isabel do Rio Negro	4.827	3.716	3	1.007	101
Santo Antônio do Içá	6.240	4.562	46	1.314	318
São Gabriel da Cachoeira	17.275	12.873	85	3.943	374
São Paulo de Olivença	10.791	7.956	0	2.154	681
São Sebastião do Uatumã	5.349	3.977	126	1.037	209
Silves	4.598	3.091	183	763	561
Tabatinga	30.722	23.176	321	6.882	343
Tapauá	9.766	6.589	1.233	1.399	545
Tefé	43.519	31.181	2.898	8.379	1.061
Tonantins	6.306	4.931	141	1.036	198
Uarini	5.352	4.389	94	804	65
Urucará	9.719	7.199	360	1.509	651
Urucurituba	9.383	7.149	54	1.618	562

Fonte: Amazonas Energia

Tabela 27.7 - Consumo por classe, segundo as mesorregiões, microrregiões e municípios - 2021

Continua

MESORREGIÕES, MICRORREGIÕES E MUNICÍPIOS	TOTAL	CONSUMO POR CLASSE (MWh)						
		Residencial	Industrial	Comercial	Rural	Poder Público	Iluminação Pública	Serviço Público
AMAZONAS	4.443.690	2.153.436	447.904	1.057.187	76.632	435.440	187.664	75.253
CENTRO AMAZONENSE	3.930.847	1.859.260	432.815	980.279	63.676	367.799	161.487	56.079
NORTE AMAZONENSE	71.972	38.293	640	11.311	1.497	13.113	4.264	2.743
SUDESTE AMAZONENSE	213.505	124.496	4.096	29.719	3.348	30.719	11.613	9.167
SUL AMAZONENSE	227.366	131.387	10.353	35.878	8.110	23.810	10.301	7.264
ALTO SOLIMÕES	132.141	74.419	2.958	18.811	2.030	19.578	8.000	6.119
BOCA DO ACRE	36.080	21.065	3.262	5.164	802	2.917	1.758	1.097
COARI	108.269	58.067	4.500	16.865	3.555	13.079	7.073	5.024
ITACOATIARA	156.575	73.301	12.005	24.154	9.106	14.275	17.189	6.276
JAPURÁ	12.978	7.045	456	1.864	70	2.218	950	350
JURUÁ	81.364	50.076	1.137	10.908	1.319	11.141	3.612	3.049
MADEIRA	142.465	81.369	4.630	24.805	6.052	14.536	7.033	3.859
MANAUS	3.354.397	1.572.279	404.616	885.072	33.532	303.349	115.294	31.550
PARINTINS	170.127	92.210	4.179	31.288	3.723	20.000	12.053	6.458
RIO PRETO DA EVA	63.310	22.196	4.739	10.956	12.576	5.362	5.159	2.233
PURUS	48.821	28.954	2.461	5.908	1.256	6.357	1.511	2.308
RIO NEGRO	58.995	31.248	184	9.447	1.427	10.895	3.314	2.393
TEFÉ	78.169	41.207	2.776	11.944	1.183	11.734	4.718	4.539
Alvarães	8.578	5.308	7	1.157	143	1.345	227	384
Amaturá	6.135	3.550	80	744	117	939	285	413
Anamá	7.450	4.433	706	525	175	782	514	305
Anori	10.634	5.972	350	1.126	789	1.007	703	670
Apuí	15.478	7.262	137	2.666	2.901	1.454	870	162
Atalaia do Norte	6.937	3.918	13	669	53	975	555	741
Autazes	19.894	10.825	563	3.601	1.412	2.016	1.184	256
Barcelos	13.557	7.789	19	2.329	447	2.068	239	660
Barreirinha	13.552	7.511	16	2.381	814	1.683	519	602
Benjamin Constant	19.236	11.060	261	1.901	300	2.261	2.478	950
Beruri	12.077	6.287	913	1.749	871	1.105	331	810
Boa Vista do Ramos	9.967	6.659	19	1.255	54	1.072	492	395
Boca do Acre	27.839	15.455	3.111	4.308	761	1.843	1.287	1.060
Borba	19.604	11.776	158	2.774	372	2.973	832	705
Caapiranga	7.784	4.885	214	741	411	1.037	198	298
Canutama	8.008	4.928	4	1.023	319	661	657	408

Tabela 27.7 - Consumo por classe, segundo as mesorregiões, microrregiões e municípios - 2021

Continua

MESORREGIÕES, MICRORREGIÕES E MUNICÍPIOS	TOTAL	CONSUMO POR CLASSE (MWh)						
		Residencial	Industrial	Comercial	Rural	Poder Público	Iluminação Pública	Serviço Público
Carauari	22.417	13.744	280	2.808	519	3.317	538	1.181
Careiro	20.921	9.464	213	2.438	3.351	2.820	1.791	827
Careiro da Várzea	7.057	2.531	1	876	2.034	787	567	245
Coari	52.607	27.934	796	11.044	690	7.162	2.816	2.118
Codajás	17.716	8.556	1.521	1.680	620	1.985	2.512	823
Eirunepé	19.504	12.307	150	2.466	23	2.816	984	735
Envira	10.595	6.018	176	2.172	224	1.340	559	86
Fonte Boa	12.406	6.304	1.399	1.923	240	1.502	230	780
Guajará	7.628	5.292	88	874	116	627	446	164
Humaitá	56.761	33.552	2.501	10.823	1.617	4.934	1.707	1.582
Ipixuna	7.972	5.252	125	1.024	220	942	100	301
Iranduba	70.122	28.845	11.037	12.591	5.670	3.547	6.019	2.333
Itacoatiara	109.787	49.400	11.611	18.225	5.021	7.678	13.652	4.003
Itamarati	6.117	3.827	29	783	20	1.077	199	174
Itapiranga	9.835	4.549	14	1.700	381	1.191	1.347	636
Japurá	5.455	3.512	51	902	8	772	181	16
Juruá	7.131	3.635	290	782	196	1.021	787	409
Jutaí	13.271	8.927	717	1.516	4	1.408	278	395
Lábrea	28.039	17.247	895	3.406	479	4.024	489	1.465
Manacapuru	100.839	53.137	7.181	18.106	6.781	5.985	4.057	5.516
Manaquiri	9.496	4.000	97	1.419	1.549	1.341	470	596
Manaus	3.126.068	1.463.477	385.523	846.041	12.735	286.854	101.207	21.777
Manicoré	37.038	21.693	1.641	6.375	906	3.683	1.696	970
Maraã	7.523	3.533	405	962	61	1.446	769	334
Maués	30.901	16.178	953	4.995	1.360	3.594	2.691	1.090
Nhamundá	12.075	7.297	242	1.327	364	1.635	762	437
Nova Olinda do Norte	16.672	8.356	93	1.702	2.558	2.445	859	640
Novo Airão	13.266	6.787	72	2.247	526	1.689	1.178	747
Novo Aripuanã	13.584	7.086	193	2.166	256	1.491	1.928	440
Parintins	83.578	43.187	2.436	18.513	295	9.572	6.212	3.292
Pauini	8.241	5.610	152	856	41	1.074	471	37
Presidente Figueiredo	37.122	13.404	3.904	7.675	3.460	3.641	3.729	1.251
Rio Preto da Eva	26.188	8.792	835	3.280	9.116	1.721	1.431	982
Santa Isabel do Rio Negro	6.423	3.852	3	1.050	84	1.011	76	338

Tabela 27.7 - Consumo por classe, segundo as mesorregiões, microrregiões e municípios - 2021

Conclusão

MESORREGIÕES, MICRORREGIÕES E MUNICÍPIOS	TOTAL	CONSUMO POR CLASSE (MWh)						
		Residencial	Industrial	Comercial	Rural	Poder Público	Iluminação Pública	Serviço Público
Santo Antônio do Itá	9.281	4.823	61	1.603	303	1.724	448	298
São Gabriel da Cachoeira	25.749	12.820	90	3.822	370	6.127	1.822	648
São Paulo de Olivença	13.752	8.013	0	2.130	537	1.902	348	789
São Sebastião do Uatumã	8.283	4.313	153	1.502	235	1.184	529	336
Silves	7.000	3.251	240	773	538	1.201	622	366
Tabatinga	43.818	22.980	315	7.249	304	8.071	3.212	1.623
Tapauá	12.773	6.779	1.562	1.479	458	1.672	364	436
Tefé	61.987	31.404	2.681	9.909	979	9.293	3.926	3.749
Tonantins	7.303	4.844	111	1.075	172	795	168	130
Uarini	7.603	4.495	89	878	62	1.096	565	405
Urucará	11.771	7.066	359	1.316	602	1.260	847	307
Urucurituba	13.281	7.745	46	1.753	608	1.760	709	632

Fonte: Amazonas Energia

Capítulo 28

EMPREGO

Tabela 28.1 - Empregos Formais por atividade econômica do Estado do Amazonas - 2002 a 2021

ANO	TOTAL	EMPREGOS FORMAIS				
		Indústria	Construção Civil	Comércio	Serviços	Agropecuária
2002	291.315	66.444	9.660	40.453	173.241	1.517
2003	318.361	74.827	8.851	42.154	190.454	2.075
2004	365.088	92.798	9.872	47.352	212.567	2.499
2005	406.393	105.069	12.210	51.497	235.129	2.488
2006	439.371	108.473	15.657	57.652	254.690	2.899
2007	482.727	118.327	21.667	61.955	277.932	2.846
2008	510.219	119.739	25.373	69.186	292.983	2.938
2009	509.645	114.203	25.450	74.625	292.535	2.832
2010	575.739	125.994	24.144	80.726	341.776	3.099
2011	597.910	144.373	30.221	85.809	334.184	3.323
2012	616.377	139.305	30.989	89.916	352.923	3.244
2013	644.411	148.817	33.943	96.974	360.990	3.687
2014	642.920	140.466	27.791	101.442	369.688	3.533
2015	611.161	115.867	25.291	101.320	364.472	4.211
2016	572.035	105.698	20.510	95.503	346.267	4.057
2017	576.272	97.273	19.216	93.292	362.676	3.815
2018	596.692	98.106	18.750	94.929	380.845	4.062
2019	600.169	101.682	19.848	100.328	375.018	3.293
2020	592.188	106.815	20.591	97.587	363.944	3.251
2021	653.783	124.100	21.349	102.595	401.596	4.143

Fonte: Ministério da Economia
Relação Anual de Informações Sociais - RAIS

Tabela 28.2 - Emprego formal por atividade econômica, segundo as mesorregiões, microrregiões e municípios - 2021

Continua

MESORREGIÕES, MICRORREGIÕES E MUNICÍPIOS	TOTAL	EMPREGOS FORMAIS				
		Indústria	Construção Civil	Comércio	Serviços	Agropecuária
AMAZONAS	653.783	124.100	21.349	102.595	401.596	4.143
CENTRO AMAZONENSE	603.844	122.930	21.085	98.197	358.352	3.280
NORTE AMAZONENSE	7.723	68	1	451	7.203	0
SUDESTE AMAZONENSE	23.578	327	24	1.593	21.596	38
SUL AMAZONENSE	18.638	775	239	2.354	14.445	825
ALTO SOLIMÕES	15.657	234	19	1.176	14.224	4
BOCA DO ACRE	3.820	315	0	318	2.737	450
COARI	13.661	488	6	631	12.532	4
ITACOATIARA	14.533	1.335	46	1.594	11.423	135
JAPURÁ	1.965	5	0	34	1.926	0
JURUÁ	7.921	93	5	417	7.372	34
MADEIRA	10.495	429	239	1.701	7.991	135
MANAUS	546.855	118.785	20.971	92.162	313.174	1.763
PARINTINS	16.290	488	18	2.244	13.497	43
RIO PRETO DA EVA	7.814	1.686	28	491	4.275	1.334
PURUS	4.323	31	0	335	3.717	240
RIO NEGRO	5.758	63	1	417	5.277	0
TEFÉ	4.691	148	16	1.075	3.451	1
Alvarães	1.307	1	0	42	1.264	0
Amaturá	889	1	0	8	880	0
Anamá	502	2	0	3	497	0
Anori	852	1	0	14	837	0
Apuí	934	19	51	207	649	8
Atalaia do Norte	1.649	43	0	18	1.588	0
Autazes	303	66	0	164	62	11
Barcelos	750	13	0	89	648	0
Barreirinha	1.478	10	5	91	1.372	0
Benjamin Constant	2.505	59	0	134	2.310	2
Beruri	1.560	2	0	12	1.546	0
Boa Vista do Ramos	1.635	16	0	37	1.582	0
Boca do Acre	2.577	314	0	315	1.503	445
Borba	2.829	37	2	104	2.686	0
Caapiranga	1.310	3	0	7	1.300	0
Canutama	812	2	0	12	765	33

Tabela 28.2 - Emprego formal por atividade econômica, segundo as mesorregiões, microrregiões e municípios - 2021

Continua

MESORREGIÕES, MICRORREGIÕES E MUNICÍPIOS	TOTAL	EMPREGOS FORMAIS				
		Indústria	Construção Civil	Comércio	Serviços	Agropecuária
Carauari	1.483	25	0	130	1.318	10
Careiro	1.257	9	0	111	1.134	3
Careiro da Várzea	1.241	5	0	15	1.221	0
Coari	7.859	462	6	529	6.858	4
Codajás	1.578	18	0	66	1.494	0
Eirunepé	1.604	24	5	141	1.434	0
Envira	1.489	15	0	41	1.431	2
Fonte Boa	2.249	4	0	32	2.213	0
Guajará	685	4	0	38	622	21
Humaitá	3.422	299	185	1.032	1.812	94
Ipixuna	412	11	0	14	387	0
Iranduba	4.577	1.225	20	364	2.839	129
Itacoatiara	10.112	1.212	46	1.325	7.396	133
Itamarati	1.249	1	0	9	1.239	0
Itapiranga	759	3	0	48	707	1
Japurá	1.113	4	0	14	1.095	0
Juruá	999	13	0	44	941	1
Jutaí	782	3	0	32	747	0
Lábrea	1.770	20	0	316	1.227	207
Manacapuru	6.338	776	15	1.270	4.162	115
Manaquiri	827	2	0	42	783	0
Manaus	532.312	116.702	20.936	90.196	302.973	1.505
Manicoré	2.414	56	1	318	2.009	30
Maraã	852	1	0	20	831	0
Maués	3.358	89	7	339	2.892	31
Nhamundá	1.143	1	0	52	1.090	0
Nova Olinda do Norte	1.709	43	0	149	1.517	0
Novo Airão	1.401	11	1	111	1.278	0
Novo Aripuanã	896	18	0	40	835	3
Parintins	6.973	349	6	1.637	4.976	5
Pauini	1.243	1	0	3	1.234	5
Presidente Figueiredo	6.057	1.517	18	293	3.049	1.180
Rio Preto da Eva	1.757	169	10	198	1.226	154
Santa Isabel do Rio Negro	1.075	1	0	9	1.065	0

Tabela 28.2 - Emprego formal por atividade econômica, segundo as mesorregiões, microrregiões e municípios - 2021

Conclusão

MESORREGIÕES, MICRORREGIÕES E MUNICÍPIOS	TOTAL	EMPREGOS FORMAIS				
		Indústria	Construção Civil	Comércio	Serviços	Agropecuária
Santo Antônio do Içá	1.163	5	0	117	1.040	1
São Gabriel da Cachoeira	2.532	38	0	208	2.286	0
São Paulo de Olivença	1.210	17	0	61	1.132	0
São Sebastião do Uatumã	660	3	0	41	616	0
Silves	775	74	0	23	677	1
Tabatinga	3.774	100	19	762	2.892	1
Tapauá	1.741	9	0	7	1.725	0
Tefé	3.056	142	16	1.000	1.897	1
Tonantins	1.436	2	0	12	1.422	0
Uarini	328	5	0	33	290	0
Urucará	1.043	20	0	47	969	7
Urucurituba	1.178	3	0	49	1.126	0

Fonte: Ministério do Trabalho
Relação Anual de Informações Sociais - RAIS

Tabela 28.3 - Número de empregos formais segundo tamanho do estabelecimento no Estado do Amazonas - 2016 a 2021

TAMANHO DO ESTABELECIMENTO	EMPREGOS FORMAIS					
	2016	2017	2018	2019	2020	2021
TOTAL	572.035	584.318	596.692	406.424	592.188	653.783
Até 4 vínculos ativos	23.271	23.363	23.378	23.302	23.416	24.307
De 5 a 9 vínculos ativos	30.436	30.162	29.797	30.300	28.985	29.600
De 10 a 19 vínculos ativos	38.729	40.478	40.881	40.831	38.098	41.108
De 20 a 49 vínculos ativos	55.047	53.563	53.892	56.884	52.790	56.266
De 50 a 99 vínculos ativos	43.601	41.677	45.418	42.935	45.760	47.115
De 100 a 249 vínculos ativos	60.258	59.217	60.243	60.313	61.856	65.347
De 250 a 499 vínculos ativos	58.289	57.510	61.500	47.788	56.560	56.124
De 500 a 999 vínculos ativos	79.548	83.772	82.708	55.860	78.028	81.494
1.000 ou mais vínculos ativos	182.856	194.576	198.875	48.211	206.695	252.422

Fonte: Ministério do Trabalho
Relação Anual de Informações Sociais - RAIS

Tabela 28.4 - Remuneração média de dezembro, em reais, do Amazonas - 2017 a 2021

SUBSETOR DE ATIVIDADE ECONÔMICA	REMUNERAÇÃO MÉDIA (R\$)				
	2017	2018	2019	2020	2021
TOTAL	2.924,39	2.943,42	2.668,77	2.532,65	2.946,49
Extrativa mineral	9.842,58	12.463,61	10.668,11	9.840,07	9.112,92
Indústria de produtos minerais não metálicos	1.822,77	2.006,33	1.750,12	1.715,70	1.897,34
Indústria metalúrgica	3.290,66	3.223,85	2.712,63	2.707,02	3.054,61
Indústria mecânica	2.664,03	2.554,94	2.276,74	2.196,84	2.568,04
Indústria do material elétrico e de comunicações	2.922,61	2.960,37	2.495,35	2.464,14	2.852,09
Indústria do material de transporte	4.800,60	4.650,78	3.680,37	3.418,77	3.781,93
Indústria da madeira e do mobiliário	1.865,43	1.940,87	1.594,45	1.596,80	1.853,96
Indústria do papel, papelão, editorial e gráfica	2.095,27	2.058,44	1.900,19	1.731,75	1.997,00
Indústria da borracha, fumo, couros, peles, similares, indústrias diversas	2.903,93	2.965,74	2.346,40	2.170,47	2.403,61
Indústria química de produtos farmacêuticos, veterinários	3.573,27	3.456,52	2.985,49	2.981,57	3.114,51
Indústria têxtil do vestuário e artefatos de tecidos	1.323,94	1.274,43	1.188,20	1.140,44	1.366,58
Indústria de calçados	2.605,99	1.655,13	1.480,86	1.184,80	1.532,57
Indústria de produtos alimentícios, bebidas e álcool etílico	1.976,07	1.969,29	1.704,28	1.659,70	1.899,29
Serviços industriais de utilidade pública	6.295,14	6.285,40	5.289,18	4.154,43	4.350,71
Construção civil	2.212,63	2.125,00	1.804,63	1.732,06	2.110,10
Comércio varejista	1.735,99	1.658,72	1.489,68	1.498,28	1.721,81
Comércio atacadista	2.233,39	2.215,94	1.864,88	1.855,61	2.130,21
Instituições de crédito, seguros e capitalização	6.210,68	6.184,25	5.713,49	5.682,50	5.938,56
Com. e administração de imóveis, valores mobiliários	2.349,34	2.237,02	2.023,02	1.749,36	2.136,29
Transportes e comunicações	2.495,02	2.457,46	2.195,25	2.051,58	2.406,61
Serviço de alojamento, alimentação, reparação, manutenção	1.854,84	1.714,49	1.573,75	1.398,71	1.653,01
Serviços médicos, odontológicos e veterinários	2.331,42	2.490,19	2.339,67	2.096,76	2.436,08
Ensino	4.630,99	4.573,56	3.628,85	3.023,40	2.207,98
Administração pública direta e autárquica	3.521,43	3.656,75	3.859,76	3.708,51	4.090,76
Agricultura, silvicultura, criação de animais	1.926,24	1.944,13	1.583,56	1.685,92	1.962,43

Fonte: Ministério do Trabalho
Relação Anual de Informações Sociais - RAIS

SEÇÃO 6

FINANÇAS PÚBLICAS E MERCADO FINANCEIRO



FINANÇAS PÚBLICAS E MERCADO FINANCEIRO

R\$ 13.427.626.297,78

Tributos Federais arrecadados
em 2021

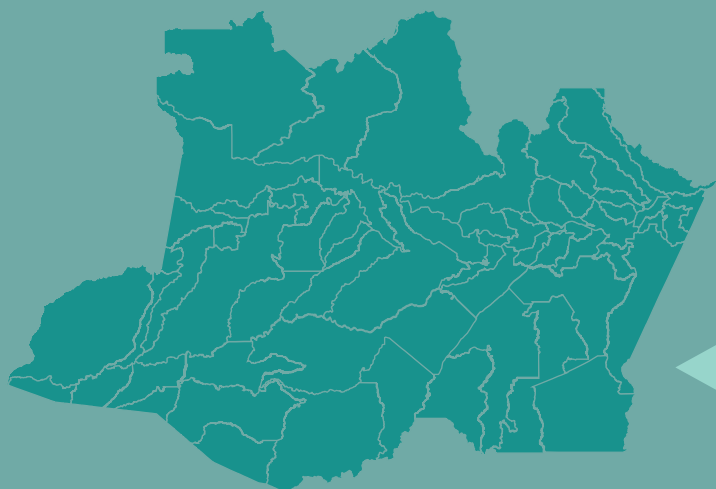

Transferências federais
bolsa família em 2021

R\$ 845.577.753*

Valor disponibilizado

*Valor em R\$1,00

405.115

Média do número de
famílias beneficiadas

9,49%

% da população beneficiada

R\$ 27.573

Produto interno
bruto *per capita* 2020



56.099.216.512

(Valores em R\$ 1,00)

Operações de Crédito de
Financiamentos Imobiliário 2021

Produto interno bruto a preço de mercado corrente,
por unidades da federação, segundo a classificação 2019 a 2020

CLASSIFICAÇÃO	UNIDADES DA FEDERAÇÃO	VALOR (R\$ 1.000.000)	PARTICIPAÇÃO (%)
15° (2019)	Amazonas	108.181	1,46
16° (2020)	Amazonas	116.019	1,52



CONTEÚDO

29

Receita e despesas do Estado

Tributos federais arrecadados no Estado do Amazonas - 2019 a 2021	575
Receita arrecadada no Estado do Amazonas - 2019 a 2021	576
Despesa autorizada final por categoria econômica no Estado do Amazonas - 2019 a 2021	577
Comparativo da receita e despesa no Estado do Amazonas - 2019 a 2021	578
Receita orçada, arrecadada e despesa orçamentária do Estado do Amazonas - 2001 a 2021	579
Transferências de recursos federais e estaduais - 2020	580
Transferências de recursos federais e estaduais - 2021	583
Receita tributária estadual - 2020	586
Receita tributária estadual - 2021	589
Transferência de recursos federais, seguro defeso - 2020	592
Transferência de recursos federais, seguro defeso - 2021	594
Transferência de recursos federais, bolsa família - 2020	596
Transferência de recursos federais, bolsa família - 2021	598
Valor arrecadado pela Previdência Social, segundo os municípios do Estado do Amazonas - 2017 a 2020	600

30

Contas Regionais

Participação das atividades econômicas no valor adicionado bruto no Estado do Amazonas – 2016 a 2020	602
Produto interno bruto <i>per capita</i> , segundo as regiões - 2014 a 2020	603
Produto interno bruto <i>per capita</i> , por unidades da federação, segundo a classificação – 2019	604
Produto interno bruto <i>per capita</i> , por unidades da federação, segundo a classificação – 2020	605
Produto interno bruto a preço de mercado corrente, por unidades da federação, segundo a classificação - 2019	606
Produto interno bruto a preço de mercado corrente, por unidades da federação, segundo a classificação - 2020	607
Produto interno bruto a preço de mercado corrente, segundo as regiões - 2014 a 2020	608
Produto interno bruto (PIB) municipal, valor adicionado por setor econômico, por mesorregiões, microrregiões e municípios - 2019	609
Produto interno bruto (PIB) municipal, valor adicionado por setor econômico, por mesorregiões, microrregiões e municípios - 2020	612

31

Financiamentos Imobiliários

Operações de crédito de financiamentos imobiliário por mesorregiões, microrregiões e municípios - 2019 a 2021	615
---	-----

Capítulo 29

RECEITA E DESPESAS DO ESTADO

Tabela 29.1- Tributos Federais arrecadados no Estado do Amazonas - 2019 a 2021

TRIBUTOS	TRIBUTOS FEDERAIS		
	2019	2020	2021
Importados	740.461	762.232	962.753
Imposto sobre Produtos Industrializados - IPI	147.806	169.272	227.654.828
Imposto de Renda sobre Pessoa Física - IRPF	249.255	257.090	315.111.261
Imposto de Renda sobre Pessoa Jurídica - IRPJ	2.008.465	2.695.103	2.810.964.036
Imposto de Renda Retido na Fonte - IRRF	1.801.339	1.516.312	1.700.495.975
Imposto sobre Operações Financ./ Imposto Territ. Rural - IOF/ITR	2.336	44.421	51.351
Imposto Provis. sobre Movimentações Financeiras - IPMF/CPMF	0	0	0
Contribuição Social para o Financiamento da Seguridade - COFINS	4.401.659	4.269.533	4.910.929.425
Programa de Int. Social/Prog. de Apoio ao Serv. Público - PIS/PASEP	1.149.102	1.149.824	1.338.850.022
Contribuição Social sobre o Lucro Líquido - CSLL	1.606.509	1.983.534	2.122.704.283
CIDE Combustíveis	18.298	14.978	11.451
FUNDAF	0	0	0
CPSS	299.002	341.440	364.803
Outras Receitas Administradas	486.339	272.633	488.863
TOTAL	12.910.571	13.476.372	13.427.626.298

Fonte: Secretaria da Receita Federal do Brasil.

¹³¹Os repasses da CIDE combustíveis diminuirão a partir de Outubro de 2012, devido ao decreto nº 7.764, de 22 de junho de 2012, o qual zerou as alíquotas de cobrança determinadas na lei Nº 10336, de 19 de Dezembro de 2001. O decreto Nº 8395 de 28 de Janeiro de 2015 reajustou o valor da alíquota.

¹³²Nos meses de Março, Maio, Julho e Outubro não possui informações para tributos do CIDE combustíveis.

Tabela 29.2 - Receita arrecadada no Estado do Amazonas - 2019 a 2021

ESPECIFICAÇÃO	ANO (Em R\$ 1.000)		
	2019	2020	2021
RECEITAS CORRENTES	15.864.456	21.873.675	17.796.795
Receita Tributária	8.815.711	12.220.306	9.779.530
Receita de Contribuição	1.819.149	2.756.518	2.251.044
Receita Patrimonial	158.339	130.828	124.730
Transferências Correntes	4.826.160	6.367.630	5.278.044
Outras Receitas Correntes	83.449	221.573	193.608
Receita Agropecuária	0	0	0
Receita de Serviços	158.848	174.606	167.639
Receita Industrial	2.800	2.214	2.200
RECEITA DE CAPITAL	721.555	386.113	322.219
Operações de Crédito	579.307	278.894	142.500
Transferências de Capital	104.618	76.232	177.338
Outras Receitas de Capital	36.944	30.656	1.700
Alienação de Bens Móveis e Imóveis	686	329	681
Amortização de Empréstimos	0	0	0
TOTAL	16.586.011	22.259.788	18.119.014

Fonte: Sistema de Administração Financeira - AFI

Tabela 29.3 - Despesa autorizada final por categoria econômica no Estado do Amazonas - 2019 a 2021

ESPECIFICAÇÃO	(Em R\$ 1.000)		
	2019	2020	2021
DESPESAS CORRENTES	14.711.016	21.163.852	17.027.134
Pessoal e encargos sociais	7.183.014	9.779.465	8.633.225
Juros e encargos da dívida	320.490	291.516	300.048
Outras Despesas Correntes	7.207.511	11.092.870	8.093.861
DESPESAS DE CAPITAL	1.717.189	2.029.586	978.950
Investimentos	1.105.931	1.608.378	491.710
Inversões Financeiras	120	7.142	60
Amortização da Dívida	611.138	414.065	487.180
RESERVA DE CONTIGÊNCIA	868.880	500.878	881.880
RESERVA PREVIDENCIÁRIA	0	0	419.333
TOTAL	17.297.085	23.694.316	19.307.297

Fonte: Secretaria de Estado da Fazenda do Amazonas - SEFAZ
Balço Geral do Estado

Tabela 29.4 - Comparativo da receita e despesa no Estado do Amazonas - 2019 a 2021

ESPECIFICAÇÃO	RECEITA E DESPESA (R\$ 1.000,00)		
	2019	2020	2021
RECEITA TOTAL	21.174.033	20.681.234	18.119.014
Receita Corrente	20.407.224	20.295.121	17.796.795
Receita de Capital	766.809	386.113	322.219
DESPESA TOTAL	19.301.354	20.383.253	18.006.084
Despesa Corrente	17.688.453	19.238.909	17.027.134
Despesa de Capital	1.612.901	1.144.344	978.950
DÉFICIT OU SUPERÁVIT	1.872.679	297.981	112.930

Fonte: Sistema de Administração Financeira - AFI

Tabela 29.5 - Receita orçada e despesa orçamentária do Estado do Amazonas - 2001 a 2021

ANOS	RECEITA (R\$1.000,00)	DESPESA (R\$1.000,00)	SUPERÁVIT OU DÉFICIT
2001	3.006.144	3.236.192	-230.048
2002	3.659.238	3.705.664	-46.425
2003	3.757.293	3.740.743	16.550
2004	4.515.371	4.500.551	14.821
2005	5.241.634	5.258.372	-16.737
2006	5.780.126	5.748.212	31.915
2007	6.583.997	6.304.969	279.028
2008	7.986.691	7.784.046	202.645
2009	8.464.160	8.686.970	-222.809
2010	9.691.150	9.750.687	-59.537
2011	10.604.306	10.616.815	-12.509
2012	12.964.429	12.159.259	805.170
2013	14.532.631	14.569.526	-36.895
2014	15.545.755	15.565.294	-19.540
2015	14.251.961	14.477.492	-225.532
2016	15.440.531	14.997.260	443.271
2017	15.578.694	15.324.897	253.798
2018	18.018.318	17.630.658	387.660
2019	19.932.280	19.301.354	630.926
2020	22.878.445	20.295.121	2.583.324
2021	18.119.014	18.006.084	112.930

Fonte: Secretaria de Estado da Fazenda do Amazonas - SEFAZ
Balço Geral do Estado

Tabela 29.6 - Transferências de recursos federais e estaduais - 2020

Continua

MESORREGIÕES, MICRORREGIÕES E MUNICÍPIOS	TRANSFERÊNCIAS FEDERAIS (R\$1,00)		TRANSFERÊNCIAS ESTADUAIS (R\$1,00)			
	FPM	FUNDEB	REPASSE ICMS	REPASSE IPVA	REPASSE IPI	REPASSES ROYALTES
AMAZONAS	1.401.895.546	2.432.549.879	2.771.633.492	203.659.813	6.189.462	25.350.066
CENTRO AMAZONENSE	946.071.158	1.740.138.299	2.342.284.766	199.940.301	5.209.519	21.336.531
NORTE AMAZONENSE	79.489.488	106.584.577	81.423.636	568.085	185.841	761.145
SUDESTE AMAZONENSE	215.317.733	366.234.706	192.586.382	999.355	439.558	1.800.290
SUL AMAZONENSE	161.017.167	219.592.297	155.338.708	2.152.071	354.544	1.452.100
ALTO SOLIMÕES	131.751.861	262.970.443	108.845.378	653.677	248.428	1.017.482
BOCA DO ACRE	28.534.688	34.112.855	28.236.050	245.511	64.446	263.949
COARI	87.161.928	115.072.789	119.461.917	609.393	272.659	1.116.725
ITACOATIARA	73.374.912	129.060.865	152.068.459	1.651.622	209.103	856.420
JAPURÁ	18.343.728	31.513.882	22.061.216	19.870	50.352	206.227
JURUÁ	83.565.872	103.264.262	83.741.003	345.677	191.130	782.808
MADEIRA	89.680.447	126.016.513	76.765.203	1.642.166	175.208	717.598
MANAUS	587.829.695	1.143.339.186	1.780.248.100	194.105.674	4.063.228	16.641.687
PARINTINS	120.253.327	205.066.071	120.100.716	1.185.847	274.117	1.122.697
RIO PRETO DA EVA	32.611.072	57.401.991	125.862.810	1.798.816	287.269	1.176.560
PURUS	42.802.032	59.462.929	50.337.455	264.395	114.890	470.552
RIO NEGRO	61.145.760	75.070.695	59.362.421	548.215	135.488	554.917
TEFÉ	44.840.224	90.197.396	44.542.765	588.950	103.144	422.443
Alvarães	10.190.960	17.001.659	9.472.906	17.810	21.621	88.552
Amaturá	8.152.768	11.593.841	8.561.732	7.751	19.541	80.035
Anamá	10.190.960	7.969.974	8.670.205	7.452	19.789	81.049
Anori	12.229.152	9.771.267	9.646.463	36.458	22.017	90.175
Apuí	12.229.152	8.185.586	11.330.509	515.519	25.861	105.917
Atalaia do Norte	12.229.152	16.541.243	13.513.043	11.984	30.842	126.319
Autazes	18.343.728	33.774.959	14.050.473	223.484	32.069	131.343
Barcelos	14.267.344	12.515.810	16.645.205	54.441	37.991	155.599
Barreirinha	16.305.536	37.543.233	10.826.109	24.303	24.709	101.202
Benjamin Constant	18.343.728	41.550.448	14.345.574	78.448	32.742	134.102
Beruri	12.229.152	22.525.675	9.849.850	21.354	22.481	92.076
Boa Vista do Ramos	12.229.152	15.596.412	8.824.779	10.921	20.142	82.494
Boca do Acre	16.305.536	20.262.681	15.967.248	230.561	36.444	149.261
Borba	18.343.728	30.239.509	13.836.239	45.497	31.580	129.341
Caapiranga	9.710.632	12.356.530	8.922.405	23.973	20.364	83.406
Canutama	10.190.960	9.309.083	11.585.421	23.439	26.442	108.300

Tabela 29.6 - Transferências de recursos federais e estaduais - 2020

Continua

MESORREGIÕES, MICRORREGIÕES E MUNICÍPIOS	TRANSFERÊNCIAS FEDERAIS (R\$1,00)		TRANSFERÊNCIAS ESTADUAIS (R\$1,00)			
	FPM	FUNDEB	REPASSE ICMS	REPASSE IPVA	REPASSE IPI	REPASSES ROYALTES
Carauari	14.267.344	19.885.137	14.340.151	116.085	32.730	134.051
Careiro	18.343.728	29.894.289	14.226.742	329.303	32.471	132.991
Careiro da Várzea	14.267.344	15.129.419	10.430.182	93.598	23.806	97.501
Coari	28.534.688	49.257.887	69.293.843	477.260	158.156	647.756
Codajás	14.267.344	13.191.455	13.079.150	42.895	29.852	122.263
Eirunepé	16.305.536	27.449.275	19.088.563	96.859	43.568	178.439
Envira	12.229.152	12.112.604	10.777.296	35.124	24.598	100.746
Fonte Boa	12.229.152	24.864.065	11.081.021	47.426	25.291	103.585
Guajará	10.190.960	9.844.155	9.524.431	60.491	21.738	89.034
Humaitá	22.420.112	35.872.891	22.245.132	807.398	50.772	207.947
Ipixuna	14.267.344	10.933.012	9.939.341	11.196	22.685	92.913
Irlanduba	20.381.920	50.571.628	11.783.384	924.600	26.894	110.151
Itacoatiara	30.572.880	75.087.763	52.397.957	1.363.827	119.593	489.814
Itamarati	6.114.576	10.885.115	10.348.827	11.187	23.620	96.740
Itapiranga	6.114.576	7.163.886	8.841.050	159.097	20.179	82.646
Japurá	6.114.576,1	9.927.486,6	11.525.272,4	9.457,3	26.305,2	107.737,8
Juruá	10.190.960,0	12.154.963,3	9.722.394,5	14.736,3	22.190,3	90.884,6
Jutaí	11.498.533,5	31.722.213,9	14.164.370,1	26.875,5	32.328,7	132.407,9
Lábrea	20.381.919,8	32.272.407,9	20.517.697,0	216.461,3	46.829,5	191.798,6
Manacapuru	30.572.879,6	69.175.834,4	36.422.573,0	1.429.617,2	83.130,7	340.476,7
Manaquiri	16.305.535,9	18.622.417,5	9.462.058,9	73.274,5	21.596,2	88.451,0
Manaus	469.614.559,6	926.170.639,4	1.683.872.686,0	191.031.797,2	3.843.261,1	15.740.773,3
Manicoré	22.420.111,8	40.033.872,3	18.066.203,6	213.013,9	41.234,2	168.882,1
Maraã	12.229.152,0	21.586.395,4	10.535.943,2	10.412,5	24.047,2	98.489,6
Maués	24.458.303,8	48.356.953,1	30.114.859,0	230.576,0	68.734,0	281.512,5
Nhamundá	12.229.152,0	15.002.105,8	11.124.409,9	19.895,6	25.390,3	103.990,6
Nova Olinda do Norte	18.343.727,9	24.945.057,8	11.490.506,9	78.828,7	26.225,9	107.412,8
Novo Airão	12.229.152,0	11.767.739,9	11.829.485,3	154.414,5	26.999,6	110.581,5
Novo Aripuanã	14.267.343,9	11.684.654,4	11.287.119,8	60.737,9	25.761,7	105.511,6
Parintins	32.611.071,6	70.307.490,8	36.531.046,1	833.668,7	83.378,3	341.490,7
Pauini	12.229.152,0	13.850.173,9	12.268.801,7	14.949,6	28.002,2	114.688,2
Presidente Figueiredo	16.305.535,9	34.558.447,4	115.530.253,5	1.215.904,8	263.685,6	1.079.972,1
Rio Preto da Eva	16.305.535,9	22.843.543,2	10.332.556,0	582.910,8	23.583,0	96.588,3
Santa Isabel do Rio Negro	14.267.343,9	9.434.192,8	12.984.236,4	19.898,0	29.635,1	121.376,1

Tabela 29.6 - Transferências de recursos federais e estaduais - 2020

Conclusão

MESORREGIÕES, MICRORREGIÕES E MUNICÍPIOS	TRANSFERÊNCIAS FEDERAIS (R\$1,00)		TRANSFERÊNCIAS ESTADUAIS (R\$1,00)			
	FPM	FUNDEB	REPASSE ICMS	REPASSE IPVA	REPASSE IPI	REPASSES ROYALTES
Santo Antônio do Içá	14.267.343,9	25.634.420,0	11.135.257,4	28.395,4	25.415,0	104.091,9
São Gabriel da Cachoeira	20.381.919,8	41.352.952,5	17.903.493,8	319.462,1	40.862,8	167.361,1
São Paulo de Olivença	18.343.727,9	35.283.439,6	10.785.431,3	38.148,2	24.616,6	100.821,8
São Sebastião do Uatumã	10.190.960,0	5.657.621,2	8.860.033,0	18.243,6	20.222,1	82.823,3
Silves	6.114.576,1	9.244.649,7	8.399.022,2	29.883,4	19.169,9	78.513,7
Tabatinga	24.458.303,8	56.467.285,0	16.019.261,0	404.958,5	36.562,3	149.747,4
Tapauá	12.229.152,0	17.881.438,4	18.234.336,9	24.494,2	41.618,0	170.453,9
Tefé	24.458.303,8	59.635.270,1	26.887.782,8	557.109,0	61.368,5	251.345,9
Tonantins	12.229.152,0	19.313.488,5	9.239.688,8	9.690,2	21.088,6	86.372,2
Uarini	10.190.960,0	13.560.467,1	8.830.202,9	14.030,7	20.154,1	82.544,4
Urucará	12.229.152,0	12.602.255,1	13.819.479,9	48.238,5	31.541,5	129.183,9
Urucurituba	12.229.152,0	12.619.508,0	10.487.130,3	19.985,8	23.935,8	98.033,3

Fonte: Secretaria de Estado da Fazenda do Amazonas - SEFAZ
Tesouro Nacional

¹³³ O FUNDEB (Fundo de manutenção e desenvolvimento da educação básica e de valorização do Magistério), proposto como substituto do FUNDEF (restrito ao ensino fundamental).

¹³⁴ O FUNDEB vai além do ensino fundamental, para abranger todos os níveis de ensino da educação básica (educação infantil, ensino fundamental e ensino médio)

¹³⁵ A partir de 2007, dos valores do FPM, já estão descontados da parcela destinada ao FUNDEB.

Tabela 29.7 - Transferências de recursos federais e estaduais - 2021

Continua

MESORREGIÕES, MICRORREGIÕES E MUNICÍPIOS	TRANSFERÊNCIAS FEDERAIS (R\$1,00)		TRANSFERÊNCIAS ESTADUAIS (R\$1,00)			
	FPM	FUNDEB	REPASSE ICMS	REPASSE IPVA	REPASSE IPI	REPASSES ROYALTES
AMAZONAS	1.849.057.036	3.207.089.866	3.263.216.334	217.814.285	9.811.683	44.309.456
CENTRO AMAZONENSE	1.260.371.201	2.255.227.340	2.746.569.501	213.828.979	8.258.254	37.294.187
NORTE AMAZONENSE	106.876.349	138.803.342	97.979.245	646.854	294.599	1.330.407
SUDESTE AMAZONENSE	268.157.171	518.918.196	231.744.357	1.017.845	696.798	3.146.732
SUL AMAZONENSE	213.652.315	294.140.988	186.923.232	2.320.607	562.032	2.538.130
ALTO SOLIMÕES	155.304.242	380.527.757	130.976.563	703.098	393.814	1.778.460
BOCA DO ACRE	37.406.722	45.735.053	33.977.196	252.873	102.161	461.358
COARI	114.892.075	147.906.566	143.751.728	614.528	432.226	1.951.927
ITACOATIARA	101.432.149	176.408.268	110.243.587	1.619.642	331.475	1.496.938
JAPURÁ	24.047.179	42.902.706	26.546.852	21.761	79.820	360.465
JURUÁ	112.852.929	138.390.439	100.767.794	314.747	302.984	1.368.272
MADEIRA	117.563.984	172.523.142	92.373.627	1.790.743	277.745	1.254.292
MANAUS	782.199.922	1.454.504.252	2.142.220.269	207.842.304	6.441.126	29.088.055
PARINTINS	160.314.523	277.250.138	144.520.411	1.209.853	434.537	1.962.365
RIO PRETO DA EVA	42.750.539	73.678.572	151.454.093	1.960.462	455.385	2.056.514
PURUS	58.681.610	75.882.794	60.572.409	276.991	182.126	822.480
RIO NEGRO	82.829.170	95.900.636	71.432.393	625.094	214.780	969.942
TEFÉ	58.781.992	125.479.544	54.379.412	582.189	163.505	738.389
Alvarães	13.359.544	21.438.367	11.399.002	25.953	34.274	154.781
Amaturá	10.687.635	17.677.571	10.302.561	6.968	30.977	139.893
Anamá	13.359.544	11.723.041	10.433.090	11.450	31.370	141.665
Anori	16.031.452	13.320.750	11.607.848	43.100	34.902	157.617
Apuí	16.031.452	11.515.442	13.634.305	519.286	40.995	185.133
Atalaia do Norte	16.031.452	22.449.539	16.260.607	11.295	48.892	220.794
Autazes	24.047.178	42.720.535	16.907.311	228.422	50.836	229.575
Barcelos	21.375.270	16.135.999	20.029.622	67.843	60.224	271.971
Barreirinha	21.375.270	51.919.855	13.027.347	25.531	39.170	176.891
Benjamin Constant	3.778.488	59.363.160	17.262.414	67.251	51.904	234.397
Beruri	16.031.452	31.353.127	11.852.589	26.667	35.638	160.940
Boa Vista do Ramos	16.031.452	20.956.083	10.619.093	11.485	31.929	144.191
Boca do Acre	21.375.270	26.981.323	19.213.818	237.600	57.771	260.894
Borba	24.047.178	36.783.089	16.649.517	54.717	50.061	226.075
Caapiranga	13.359.544	14.918.764	10.736.569	20.616	32.282	145.786
Canutama	13.359.544	9.878.417	13.941.048	18.540	41.917	189.298

Tabela 29.7 - Transferências de recursos federais e estaduais - 2021

Continua

MESORREGIÕES, MICRORREGIÕES E MUNICÍPIOS	TRANSFERÊNCIAS FEDERAIS (R\$1,00)		TRANSFERÊNCIAS ESTADUAIS (R\$1,00)			
	FPM	FUNDEB	REPASSE ICMS	REPASSE IPVA	REPASSE IPI	REPASSES ROYALTES
Carauari	18.703.361	27.650.724	17.255.888	112.445	51.884	234.308
Careiro	24.047.178	41.754.245	17.119.420	334.745	51.474	232.455
Careiro da Várzea	21.375.271	18.040.982	12.550.917	84.490	37.737	170.422
Coari	37.406.722	58.115.357	83.383.140	466.328	250.712	1.132.215
Codajás	18.703.361	18.475.526	15.738.492	46.367	47.322	213.705
Eirunepé	21.375.270	38.498.936	22.969.780	77.853	69.064	311.894
Envira	16.031.452	15.633.481	12.968.609	26.381	38.993	176.094
Fonte Boa	16.031.452	31.201.536	13.334.089	57.573	40.092	181.056
Guajará	15.931.070	13.249.061	11.461.003	62.925	34.460	155.623
Humaitá	29.390.996	45.956.340	26.768.164	875.277	80.485	363.470
Ipixuna	19.436.506	13.458.429	11.960.275	4.792	35.962	162.402
Irlanduba	26.719.087	65.147.933	14.179.262	940.865	42.634	192.533
Itacoatiara	42.750.539	95.694.006	63.051.866	1.362.335	189.581	856.147
Itamarati	8.015.726	14.736.321	12.453.021	14.564	37.443	169.093
Itapiranga	8.015.726	10.501.396	10.638.673	112.829	31.988	144.457
Japurá	8.015.726	14.198.931	13.868.669	12.444	41.700	188.315
Juruá	13.359.544	15.163.487	11.699.218	15.788	35.177	158.857
Jutaí	15.358.792	43.807.787	17.044.366	24.144	51.248	231.436
Lábrea	29.290.614	39.301.382	24.689.495	226.888	74.235	335.245
Manacapuru	40.078.631	104.275.261	43.828.259	1.563.239	131.781	595.120
Manaquiri	21.375.270	23.813.397	11.385.949	74.826	34.235	154.604
Manaus	624.557.307	1.158.751.900	2.026.249.150	204.615.718	6.092.429	27.513.345
Manicoré	29.390.996	61.952.654	21.739.547	260.808	65.365	295.190
Maraã	16.031.452	28.703.775	12.678.183	9.317	38.120	172.150
Maués	32.062.904	62.660.336	36.238.017	220.851	108.959	492.057
Nhamundá	16.031.452	19.960.788	13.386.301	25.826	40.249	181.765
Nova Olinda do Norte	24.047.178	36.892.686	13.826.835	86.055	41.574	187.747
Novo Airão	16.031.452	15.212.986	14.234.737	178.556	42.800	193.286
Novo Aripuanã	18.703.361	16.315.617	13.582.094	80.656	40.838	184.424
Parintins	45.422.448	99.290.152	43.958.787	854.083	132.173	596.893
Pauini	16.031.452	18.753.729	14.763.378	15.273	44.390	200.464
Presidente Figueiredo	21.375.270	40.732.218	139.020.652	1.321.244	418.001	1.887.687
Rio Preto da Eva	21.375.270	32.946.354	12.433.442	639.219	37.384	168.827

Tabela 29.7 - Transferências de recursos federais e estaduais - 2021

Conclusão

MESORREGIÕES, MICRORREGIÕES E MUNICÍPIOS	TRANSFERÊNCIAS FEDERAIS (R\$1,00)		TRANSFERÊNCIAS ESTADUAIS (R\$1,00)			
	FPM	FUNDEB	REPASSE ICMS	REPASSE IPVA	REPASSE IPI	REPASSES ROYALTES
Santa Isabel do Rio Negro	18.703.361	12.647.206	15.624.280	23.186	46.978	212.154
Santo Antônio do Itá	18.703.361	39.062.046	13.399.354	32.869	40.289	181.943
São Gabriel da Cachoeira	26.719.087	51.904.445	21.543.754	355.509	64.777	292.531
São Paulo de Olivença	24.047.178	45.546.717	12.978.399	44.960	39.023	176.227
São Sebastião do Uatumã	13.359.544	6.911.628	10.661.515	21.172	32.057	144.767
Silves	8.015.726	13.505.470	10.106.768	29.164	30.389	137.234
Tabatinga	34.634.431	90.674.044	19.276.406	445.629	57.959	261.744
Tapauá	16.031.452	26.702.995	21.941.867	31.563	65.974	297.937
Tefé	32.062.904	85.668.557	32.354.790	542.341	97.283	439.328
Tonantins	16.031.452	30.745.357	11.118.365	12.409	33.430	150.970
Uarini	13.359.544	18.372.621	10.625.620	13.896	31.949	144.280
Urucará	16.031.452	15.551.296	16.629.350	50.906	50.000	225.801
Urucurituba	18.602.979	19.814.710	12.619.445	29.259	37.944	171.353

Fonte: Secretaria de Estado da Fazenda do Amazonas - SEFAZ

Tesouro Nacional

Fundo de Participação dos Municípios - FPM

Fundo de Manutenção e Desenvolvimento da Educação Básica e de Valorização do Magistério - FUNDEB

Tabela 29.8 - Receita tributária estadual - 2020

Continua

MESORREGIÕES, MICRORREGIÕES E MUNICÍPIOS	2020 (Valores em R\$ 1,00)		
	ICMS	IPVA	TOTAL
AMAZONAS	10.785.771.660	370.639.704	11.156.411.364
CENTRO AMAZONENSE	10.711.742.983	364.509.179	11.076.252.162
NORTE AMAZONENSE	3.029.426	955.870	3.985.296
SUDESTE AMAZONENSE	16.909.194	1.471.654	18.380.848
SUL AMAZONENSE	54.090.057	3.703.000	57.793.058
ALTO SOLIMÕES	13.633.261	951.750	14.585.011
BOCA DO ACRE	7.921.227	411.799	8.333.026
COARI	924.627.164	932.340	925.559.504
ITACOATIARA	34.146.201	3.010.350	37.156.551
JAPURÁ	413.379	36.978	450.357
JURUÁ	3.275.933	519.904	3.795.837
MADEIRA	42.123.773	2.849.777	44.973.550
MANAUS	9.715.606.138	354.636.903	10.070.243.041
PARINTINS	11.505.300	1.727.956	13.233.256
RIO PRETO DA EVA	22.209.493	3.383.603	25.593.095
PURUS	4.045.058	441.424	4.486.482
RIO NEGRO	2.616.046	918.893	3.534.939
TEFÉ	3.648.686	818.028	4.466.715
Alvarães	149.335	31.629	180.964
Amaturá	72.949	14.541	87.490
Anamã	81.283	14.153	95.436
Anori	147.089	67.680	214.770
Apuí	3.788.461	896.285	4.684.747
Atalaia do Norte	134.131	22.162	156.292
Autazes	583.864	425.573	1.009.438
Barcelos	357.239	92.284	449.523
Barreirinha	282.512	28.756	311.268
Benjamin Constant	502.026	105.843	607.869
Beruri	195.097	40.919	236.016
Boa Vista do Ramos	198.285	20.448	218.733
Boca do Acre	7.539.850	383.704	7.923.554
Borba	1.299.864	70.671	1.370.535
Caapiranga	33.450	44.582	78.032
Canutama	116.298	32.312	148.609
Carauari	1.168.437	167.952	1.336.389

Tabela 29.8 - Receita tributária estadual - 2020

Continua

MESORREGIÕES, MICRORREGIÕES E MUNICÍPIOS	2020 (Valores em R\$ 1,00)		
	ICMS	IPVA	TOTAL
Careiro	271.347	609.840	881.187
Careiro da Várzea	40.152	176.939	217.091
Coari	923.945.393	698.304	924.643.697
Codajás	224.852	66.702	291.554
Eirunepé	969.555	144.461	1.114.016
Envira	303.855	54.667	358.522
Fonte Boa	478.600	58.926	537.527
Guajará	187.078	98.888	285.966
Humaitá	26.022.292	1.448.929	27.471.222
Ipixuna	403.837	5.029	408.866
Iranduba	2.231.418	1.736.295	3.967.713
Itacoatiara	26.103.040	2.479.035	28.582.074
Itamarati	117.081	21.354	138.435
Itapiranga	101.327	309.949	411.277
Japurá	309.181	17.829	327.009
Juruá	126.089	27.553	153.643
Jutaí	570.575	50.885	621.459
Lábrea	3.824.977	367.591	4.192.568
Manacapuru	5.730.505	2.606.051	8.336.556
Manaquiri	187.971	138.333	326.304
Manaus	9.706.748.853	349.082.204	10.055.831.056
Manicoré	10.319.887	331.801	10.651.689
Maraã	104.199	19.149	123.348
Maués	2.140.326	317.111	2.457.437
Nhamundá	232.537	23.811	256.348
Nova Olinda do Norte	1.302.065	127.089	1.429.153
Novo Airão	325.028	273.858	598.886
Novo Aripuanã	693.267	102.091	795.358
Parintins	8.029.204	1.158.444	9.187.648
Pauini	381.377	28.096	409.472
Presidente Figueiredo	19.397.781	2.322.131	21.719.912
Rio Preto da Eva	2.811.712	1.061.472	3.873.183
Santa Isabel do Rio Negro	188.470	36.899	225.368
Santo Antônio do Itá	593.725	53.671	647.396

Tabela 29.8 - Receita tributária estadual - 2020

Conclusão

MESORREGIÕES, MICRORREGIÕES E MUNICÍPIOS	2020 (Valores em R\$ 1,00)		
	ICMS	IPVA	TOTAL
São Gabriel da Cachoeira	1.745.310	515.852	2.261.162
São Paulo de Olivença	242.621	46.794	289.415
São Sebastião do Uatumã	150.594	34.790	185.384
Silves	6.379.661	56.843	6.436.504
Tabatinga	10.889.170	581.339	11.470.509
Tapauá	103.783	41.521	145.305
Tefé	3.380.658	760.534	4.141.192
Tonantins	149.464	17.590	167.053
Uarini	118.693	25.865	144.558
Urucará	168.101	59.201	227.302
Urucurituba	260.109	37.434	297.543

Fonte: Secretaria de Estado da Fazenda do Amazonas - SEFAZ

Tabela 29.9 - Receita tributária estadual - 2021

Continua

MESORREGIÕES, MICRORREGIÕES E MUNICÍPIOS	2021 (Valores em R\$ 1,00)		
	ICMS	IPVA	TOTAL
AMAZONAS	12.942.455.743	403.097.068	13.345.552.811
CENTRO AMAZONENSE	12.858.792.660	396.196.168	13.254.988.828
NORTE AMAZONENSE	3.306.992	1.106.155	4.413.147
SUDESTE AMAZONENSE	19.970.188	1.633.051	21.603.240
SUL AMAZONENSE	60.385.903	4.161.693	64.547.596
ALTO SOLIMÕES	16.242.169	1.115.962	17.358.130
BOCA DO ACRE	9.657.693	444.720	10.102.414
COARI	1.080.284.652	998.551	1.081.283.203
ITACOATIARA	40.974.177	2.987.479	43.961.655
JAPURÁ	462.058	39.488	501.546
JURUÁ	3.728.020	517.090	4.245.109
MADEIRA	46.261.389	3.225.324	49.486.713
MANAUS	11.646.997.412	385.641.962	12.032.639.374
PARINTINS	13.486.039	1.939.572	15.425.611
RIO PRETO DA EVA	72.406.221	3.737.329	76.143.550
PURUS	4.466.820	491.649	4.958.470
RIO NEGRO	2.844.934	1.066.667	3.911.601
TEFÉ	4.644.159	891.276	5.535.436
Alvarães	160.982	47.472	208.454
Amaturá	81.884	12.357	94.242
Anamá	116.106	21.567	137.672
Anori	188.961	81.884	270.845
Apuí	5.075.170	958.401	6.033.571
Atalaia do Norte	125.732	20.692	146.424
Autazes	1.295.390	437.091	1.732.480
Barcelos	453.981	103.796	557.777
Barreirinha	294.782	37.772	332.554
Benjamin Constant	606.627	112.108	718.735
Beruri	258.381	49.627	308.008
Boa Vista do Ramos	217.668	21.571	239.239
Boca do Acre	9.261.346	415.667	9.677.013
Borba	1.494.147	89.045	1.583.192
Caapiranga	65.511	38.937	104.448
Canutama	281.889	27.621	309.511
Carauari	1.055.570	176.843	1.232.414

Tabela 29.9 - Receita tributária estadual - 2021

Continua

MESORREGIÕES, MICRORREGIÕES E MUNICÍPIOS	2021 (Valores em R\$ 1,00)		
	ICMS	IPVA	TOTAL
Careiro	322.783	641.609	964.392
Careiro da Várzea	36.675	162.698	199.373
Coari	1.079.383.659	741.519	1.080.125.178
Codajás	272.035	65.017	337.051
Eirunepé	1.043.716	120.558	1.164.274
Envira	516.437	43.891	560.328
Fonte Boa	482.573	67.457	550.030
Guajará	296.743	112.513	409.257
Humaitá	29.735.314	1.610.253	31.345.567
Ipixuna	451.224	5.716	456.940
Iranduba	2.536.709	1.793.315	4.330.025
Itacoatiara	29.588.225	2.515.931	32.104.156
Itamarati	174.902	27.225	202.127
Itapiranga	162.152	216.759	378.911
Japurá	321.746	22.983	344.729
Juruá	189.427	30.344	219.771
Jutaí	886.347	45.417	931.764
Lábrea	3.991.323	405.500	4.396.823
Manacapuru	6.813.790	2.878.542	9.692.332
Manaquiri	231.075	143.194	374.269
Manaus	11.635.992.065	379.728.706	12.015.720.771
Manicoré	8.478.330	444.577	8.922.907
Maraã	140.312	16.505	156.817
Maués	1.857.943	335.710	2.193.653
Nhamundá	390.144	34.408	424.552
Nova Olinda do Norte	2.981.696	144.624	3.126.320
Novo Airão	461.906	324.903	786.809
Novo Aripuanã	1.478.428	123.048	1.601.476
Parintins	10.044.683	1.305.369	11.350.052
Pauini	396.347	29.053	425.401
Presidente Figueiredo	68.455.878	2.542.265	70.998.143
Rio Preto da Eva	3.950.343	1.195.064	5.145.407
Santa Isabel do Rio Negro	151.547	43.817	195.364
Santo Antônio do Içá	670.063	59.590	729.653

Tabela 29.9 - Receita tributária estadual - 2021

Conclusão

MESORREGIÕES, MICRORREGIÕES E MUNICÍPIOS	2021 (Valores em R\$ 1,00)		
	ICMS	IPVA	TOTAL
São Gabriel da Cachoeira	1.777.499	594.151	2.371.650
São Paulo de Olivença	371.656	55.079	426.735
São Sebastião do Uatumã	145.207	40.294	185.501
Silves	8.001.523	55.478	8.057.000
Tabatinga	12.823.377	720.460	13.543.837
Tapauá	193.608	58.528	252.136
Tefé	4.322.961	817.892	5.140.853
Tonantins	193.909	22.802	216.711
Uarini	160.217	25.912	186.129
Urucará	146.653	73.910	220.564
Urucurituba	240.581	54.686	295.268

Fonte: Secretaria de Estado da Fazenda do Amazonas - SEFAZ
Tesouro Nacional

Tabela 29.10 - Transferências de recursos federais - seguro defeso - 2020

Continua

MUNICÍPIOS	TRANSFERÊNCIAS FEDERAIS - SEGURO DEFESO (Valores em R\$1,00)		
	2020		
	Valor Disponibilizado	Número de Famílias Beneficiadas	% da população beneficiada
AMAZONAS	254.739.731	60.833	3,78
Alvarães	1.020.599	250	1,77
Amaturá	1.034.571	249	2,63
Anamã	8.193.991	2.017	19,75
Anori	5.723.021	1.344	8,24
Apuí	392.422	97	0,54
Atalaia do Norte	760.139	161	1,06
Autazes	7.850.854	1.859	5,78
Barcelos	825.432	199	0,77
Barreirinha	806.220	195	0,71
Benjamin Constant	5.970.836	1.449	4,34
Beruri	3.819.770	929	6,00
Boa Vista do Ramos	2.266.774	558	3,73
Boca do Acre	2.904.161	699	2,28
Borba	11.801.815	2.515	7,19
Caapiranga	1.567.824	380	3,46
Canutama	3.170.808	803	6,30
Carauari	618.628	148	0,57
Careiro	6.183.542	1.500	4,58
Careiro da Várzea	11.666.919	2.714	11,34
Coari	6.419.943	1.589	2,09
Codajás	6.666.743	1.570	6,77
Eirunepé	2.468.201	554	1,81
Envira	1.431.129	338	2,07
Fonte Boa	7.042.301	1.725	7,56
Guajará	3.259.110	855	6,12
Humaitá	2.743.478	672	1,52
Ipixuna	4.095.838	944	4,24
Iranduba	6.259.457	1.407	3,45
Itacoatiara	13.008.387	3.118	3,59
Itamarati	618.581	143	1,78
Itapiranga	1.797.648	431	5,25
Japurá	586.789	143	1,95
Juruá	2.299.812	554	5,13

Tabela 29.10 - Transferências de recursos federais - seguro defeso - 2020

MUNICÍPIOS	TRANSFERÊNCIAS FEDERAIS - SEGURO DEFESO (Valores em R\$1,00)			Conclusão
	2020			
	Valor Disponibilizado	Número de Famílias Beneficiadas	% da população beneficiada	
Jutaí	5.866.586	1.428	7,94	
Lábrea	6.078.931	1.419	3,76	
Manacapuru	24.614.602	5.965	7,01	
Manaquiri	3.335.282	831	3,64	
Manaus	7.144.666	1.751	0,10	
Manicoré	4.588.512	1.037	2,21	
Maraã	3.481.003	850	4,85	
Maués	1.383.537	345	0,66	
Nhamundá	1.398.438	340	1,86	
Nova Olinda do Norte	1.055.700	289	0,94	
Novo Airão	2.958.076	695	4,72	
Novo Aripuanã	2.555.274	591	2,76	
Parintins	4.417.963	1.038	1,02	
Pauini	1.021.273	248	1,37	
Presidente Figueiredo	304.786	72	0,26	
Rio Preto da Eva	1.102.361	267	1,04	
Santa Isabel do Rio Negro	329.201	81	0,45	
Santo Antônio do Içá	5.164.407	1.259	5,14	
São Gabriel da Cachoeira	1.696.129	408	1,08	
São Paulo de Olivença	7.017.698	1.772	5,64	
São Sebastião do Uatumã	977.990	218	2,04	
Silves	821.024	202	2,39	
Tabatinga	2.687.211	660	1,26	
Tapauá	13.008.505	3.078	16,13	
Tefé	5.529.358	1.350	2,20	
Tonantins	1.035.212	256	1,50	
Uarini	1.031.762	259	2,18	
Urucará	3.626.905	801	4,69	
Urucurituba	5.231.597	1.214	6,81	

Fonte: Portal da Transparência - Controladoria Geral da União.

Tabela 29.11 - Transferências de recursos federais - seguro defeso – 2021

Continua

MUNICÍPIOS	TRANSFERÊNCIAS FEDERAIS - SEGURO DEFESO (Valores em R\$1,00)		
	2021		
	Valor Disponibilizado	Número de Famílias Beneficiadas	% da população beneficiada
AMAZONAS	359.672.307	93.958	5,25
Alvarães	1.364.000	267	1,63
Amaturá	1.646.700	234	1,96
Anamã	11.693.990	2.927	20,48
Anori	8.459.852	2.547	11,61
Apuí	488.125	139	0,61
Atalaia do Norte	631.056	175	0,84
Autazes	11.419.563	3.136	7,65
Barcelos	853.600	162	0,58
Barreirinha	1.079.595	312	0,95
Benjamin Constant	9.748.090	2.782	6,20
Beruri	6.289.919	1.612	7,86
Boa Vista do Ramos	4.046.845	1.020	5,09
Boca do Acre	3.889.435	1.142	3,27
Borba	10.652.347	3.065	7,24
Caapiranga	3.528.250	685	5,08
Canutama	6.006.770	1.401	8,77
Carauari	695.200	134	0,47
Careiro	8.926.940	2.503	6,45
Careiro da Várzea	14.655.305	4.136	13,15
Coari	10.393.460	2.251	2,60
Codajás	9.382.141	2.932	9,88
Eirunepé	2.781.240	985	2,73
Envira	1.613.315	622	3,00
Fonte Boa	12.681.110	3.430	20,90
Guajará	4.330.324	1.058	6,15
Humaitá	4.511.650	922	1,61
Ipixuna	4.361.720	1.282	4,11
Irlanduba	8.436.990	2.766	5,56
Itacoatiara	18.375.501	4.764	4,58
Itamarati	757.680	228	2,93
Itapiranga	1.814.835	481	5,17
Japurá	698.500	124	7,07
Juruá	3.266.945	747	4,82

Tabela 29.11 - Transferências de recursos federais - seguro defeso – 2021

Conclusão

MUNICÍPIOS	TRANSFERÊNCIAS FEDERAIS - SEGURO DEFESO (Valores em R\$1,00)			
	2021			
	Valor Disponibilizado	Número de Famílias Beneficiadas	% da população beneficiada	
Jutaí	7.284.444	1.584		11,77
Lábrea	8.038.250	2.431		5,10
Manacapuru	40.404.018	8.383		8,42
Manaquiri	4.664.770	1.326		3,90
Manaus	8.974.926	2.534		0,11
Manicoré	9.334.056	2.377		4,14
Maraã	6.612.980	1.478		8,08
Maués	1.841.400	567		0,86
Nhamundá	2.224.035	659		3,04
Nova Olinda do Norte	1.412.400	395		1,02
Novo Airão	3.764.585	937		4,59
Novo Aripuanã	3.075.597	854		3,23
Parintins	5.204.780	1.455		1,25
Pauini	1.238.435	362		1,85
Presidente Figueiredo	280.280	99		0,26
Rio Preto da Eva	2.271.500	481		1,38
Santa Isabel do Rio Negro	428.945	101		0,38
Santo Antônio do Içá	6.623.485	1.577		7,55
São Gabriel da Cachoeira	2.230.250	626		1,33
São Paulo de Olivença	10.172.587	2.897		7,09
São Sebastião do Uatumã	1.071.345	354		2,41
Silves	1.350.824	343		3,69
Tabatinga	3.285.645	931		1,36
Tapauá	19.118.008	5.075		30,07
Tefé	7.500.168	1.608		2,71
Tonantins	1.115.341	241		1,27
Uarini	1.733.600	511		3,69
Urucará	3.402.265	1.036		6,47
Urucurituba	5.532.395	1.765		7,32

Fonte: Portal da Transparência - Controladoria Geral da União.

¹³⁶ Não possui dados do mês de Junho

Tabela 29.12 - Transferências de recursos federais - bolsa famílias - 2020

Continua

MUNICÍPIOS	TRANSFERÊNCIAS FEDERAIS - BOLSA FAMÍLIA (Valores em R\$1,00)		
	2020		
	Valor Disponibilizado	Número de Famílias Beneficiadas	% da população beneficiada
AMAZONAS	1.120.363.436	419.803	16,93
Alvarães	7.503.309	2.372	16,84
Amaturá	3.811.443	1.578	16,67
Anamá	7.324.650	1.990	19,48
Anori	8.971.338	2.947	18,06
Apuí	3.703.653	1.648	9,15
Atalaia do Norte	8.789.183	2.142	14,14
Autazes	25.266.486	7.641	23,78
Barcelos	5.945.572	2.764	10,75
Barreirinha	20.492.450	5.503	20,12
Benjamin Constant	19.684.259	5.424	16,23
Beruri	16.391.202	4.804	31,02
Boa Vista do Ramos	8.329.088	2.452	16,37
Boca do Acre	13.390.485	5.118	16,71
Borba	18.628.499	5.424	15,51
Caapiranga	5.133.795	2.033	18,52
Canutama	9.265.139	2.544	19,97
Carauari	21.990.465	5.959	23,12
Careiro	12.409.187	5.693	17,39
Careiro da Várzea	13.358.569	4.054	16,94
Coari	28.142.502	10.159	13,37
Codajás	9.463.645	3.490	15,04
Eirunepé	21.047.226	5.341	17,42
Envira	12.381.430	2.896	17,73
Fonte Boa	10.064.783	3.529	15,47
Guajará	10.992.256	2.610	18,68
Humaitá	20.907.388	7.159	16,19
Ipixuna	12.857.603	3.813	17,13
Iranduba	24.779.421	11.583	28,40
Itacoatiara	30.620.963	11.071	12,75
Itamarati	6.131.009	1.673	20,81
Itapiranga	4.202.885	1.633	19,89
Japurá	3.708.618	1.006	13,73
Juruá	6.040.778	1.633	15,12

Tabela 29.12 - Transferências de recursos federais - bolsa famílias - 2020

MUNICÍPIOS	TRANSFERÊNCIAS FEDERAIS - BOLSA FAMÍLIA (Valores em R\$1,00)			Conclusão
	2020			
	Valor Disponibilizado	Número de Famílias Beneficiadas	% da população beneficiada	
Jutaí	13.623.079	3.332	18,52	
Lábrea	30.426.118	8.240	21,86	
Manacapuru	47.975.058	17.664	20,75	
Manaquiri	8.333.662	3.209	14,07	
Manaus	255.207.275	139.016	7,71	
Manicoré	14.704.482	6.155	13,09	
Maraã	13.056.446	2.871	16,38	
Maués	32.788.595	9.391	17,98	
Nhamundá	12.807.054	3.578	19,58	
Nova Olinda do Norte	14.013.930	4.468	14,56	
Novo Airão	5.743.969	2.300	15,62	
Novo Aripuanã	10.512.578	3.279	15,29	
Parintins	42.276.193	15.821	15,51	
Pauini	11.778.151	3.077	16,94	
Presidente Figueiredo	9.187.979	3.797	13,97	
Rio Preto da Eva	6.857.597	3.255	12,66	
Santa Isabel do Rio Negro	7.532.258	2.314	12,75	
Santo Antônio do Itá	14.319.041	4.257	17,39	
São Gabriel da Cachoeira	22.669.477	5.826	15,37	
São Paulo de Olivença	15.068.724	4.347	13,83	
São Sebastião do Uatumã	3.892.253	1.545	14,43	
Silves	6.370.406	1.985	23,51	
Tabatinga	15.664.343	7.184	13,74	
Tapauá	5.138.371	2.609	13,68	
Tefé	27.889.413	8.539	13,90	
Tonantins	10.119.881	3.230	18,91	
Uarini	9.398.877	2.324	19,54	
Urucará	8.317.201	2.917	17,06	
Urucurituba	12.961.746	3.587	20,11	

Fonte: Portal da Transparência - Controladoria Geral da União.

Tabela 29.13 - Transferências de recursos federais - bolsa famílias - 2021

Continua

MUNICÍPIOS	TRANSFERÊNCIAS FEDERAIS - BOLSA FAMÍLIA (Valores em R\$1,00)		
	2021		
	Valor disponibilizado	Média do número de famílias beneficiadas	% da população beneficiada
AMAZONAS	845.577.753	405.115	9,49%
Alvarães	5.829.049	2.331	14,22%
Amaturá	2.863.894	1.605	13,45%
Anamá	6.848.016	1.950	13,65%
Anori	7.185.080	2.861	13,04%
Apuí	3.278.536	1.835	8,07%
Atalaia do Norte	8.236.079	2.157	10,34%
Autazes	20.840.617	7.467	18,21%
Barcelos	4.666.026	2.915	10,50%
Barreirinha	17.371.548	5.322	16,17%
Benjamin Constant	17.159.484	5.436	12,11%
Beruri	14.168.702	4.699	22,92%
Boa Vista do Ramos	7.115.978	2.375	11,85%
Boca do Acre	9.502.731	4.926	14,09%
Borba	16.097.270	5.343	12,62%
Caapiranga	3.776.253	1.952	14,48%
Canutama	8.483.349	2.501	15,65%
Carauari	18.584.145	5.848	20,36%
Careiro	8.301.114	5.445	14,03%
Careiro da Várzea	11.400.799	3.905	12,41%
Coari	20.058.095	9.927	11,45%
Codajás	7.006.878	3.362	11,32%
Eirunepé	17.276.470	5.240	14,51%
Envira	11.456.958	2.842	13,70%
Fonte Boa	7.848.054	3.449	21,02%
Guajará	10.099.525	2.538	14,76%
Humaitá	15.463.331	6.899	12,06%
Ipixuna	11.057.834	3.743	12,01%
Irlanduba	15.343.654	11.119	22,36%
Itacoatiara	23.143.664	10.716	10,30%
Itamarati	5.189.881	1.590	20,44%
Itapiranga	3.233.200	1.589	17,06%
Japurá	3.388.222	999	56,90%

Tabela 29.13 - Transferências de recursos federais - bolsa famílias - 2021

Conclusão

MUNICÍPIOS	TRANSFERÊNCIAS FEDERAIS - BOLSA FAMÍLIA (Valores em R\$1,00)			
	2021			
	Valor disponibilizado	Média do número de famílias beneficiadas	% da população beneficiada	
Juruá	5.312.214	1.581	10,20%	
Jutaí	11.954.718	3.308	24,58%	
Lábrea	26.957.841	8.081	16,95%	
Manacapuru	35.580.040	17.089	17,15%	
Manaquiri	6.743.877	3.109	9,15%	
Manaus	151.607.068	131.244	5,82%	
Manicoré	10.044.964	5.997	10,45%	
Maraã	12.219.186	2.830	15,47%	
Maués	26.289.623	9.092	13,74%	
Nhamundá	10.896.549	3.492	16,09%	
Nova Olinda do Norte	11.198.908	4.320	11,17%	
Novo Airão	4.225.060	2.187	10,72%	
Novo Aripuanã	8.435.446	3.155	11,93%	
Parintins	29.727.155	15.415	13,24%	
Pauini	10.102.159	3.016	15,37%	
Presidente Figueiredo	6.117.896	3.552	9,32%	
Rio Preto da Eva	4.380.261	3.116	8,94%	
Santa Isabel do Rio Negro	6.265.060	2.274	8,56%	
Santo Antônio do Içá	12.046.227	4.107	19,66%	
São Gabriel da Cachoeira	20.672.966	5.999	12,76%	
São Paulo de Olivença	13.406.066	4.333	10,61%	
São Sebastião do Uatumã	3.157.386	1.498	10,20%	
Silves	5.311.384	1.925	20,72%	
Tabatinga	10.130.296	6.939	10,13%	
Tapauá	4.031.872	2.629	15,58%	
Tefé	21.552.475	8.264	13,95%	
Tonantins	8.224.571	3.147	16,53%	
Uarini	8.490.010	2.289	16,54%	
Urucará	6.676.749	2.814	17,58%	
Urucurituba	11.545.290	3.435	14,25%	

Fonte: Portal da Transparência - Controladoria Geral da União.

Tabela 29.14 - Valor arrecadado pela Previdência Social, segundo os municípios do Estado do Amazonas - 2017 a 2020

Continua

MUNICÍPIO	VALOR ARRECADADO (VALORES EM R\$ 1,00)			
	2017	2018	2019	2020
Alvarães	900.716,02	2.816.451,49	2.004.885,06	1.475.106,82
Amaturá	3.209.892,40	4.163.445,70	4.220.636,99	4.754.887,57
Anamã	301.910,45	667.087,01	1.826.112,81	2.456.970,03
Anori	4.288.435,58	5.693.417,47	3.832.754,84	3.505.623,68
Apuí	5.267.713,52	7.099.644,05	6.436.229,88	7.561.596,81
Atalaia do Norte	4.489.064,64	6.649.702,26	4.037.951,67	4.823.251,39
Autazes	4.613.206,43	6.001.748,84	3.627.073,76	5.249.326,05
Barcelos	275.524,99	656.558,42	707.802,75	1.035.786,93
Barreirinha	6.252.582,28	8.571.988,86	8.314.723,61	8.109.627,34
Benjamin Constant	5.400.200,22	6.825.032,92	922.839,18	1.643.298,00
Beruri	2.653.622,87	1.841.673,35	2.092.240,02	2.669.897,87
Boa Vista do Ramos	1.423.031,34	3.018.996,01	290.458,38	1.103.526,45
Boca do Acre	8.445.872,16	12.291.115,46	3.618.398,29	7.700.326,81
Borba	3.248.256,67	7.988.148,11	2.707.314,62	1.981.196,41
Caapiranga	196.913,69	465.643,89	173.733,63	212.342,07
Canutama	693.035,93	1.272.200,58	728.210,91	855.425,58
Carauari	3.430.389,93	7.400.602,25	3.324.862,58	3.432.025,42
Careiro	3.328.017,83	3.219.931,79	1.081.565,51	1.036.471,97
Careiro da Várzea	5.269.244,97	4.600.818,31	485.889,69	978.170,84
Coari	8.298.596,17	38.941.174,20	10.484.224,40	12.444.933,80
Codajás	6.373.595,00	7.180.619,87	7.187.076,69	7.399.718,50
Eirunepé	5.676.307,26	6.236.445,40	1.627.867,38	2.177.197,72
Envira	2.340.029,88	3.163.344,44	2.750.922,30	3.934.199,83
Fonte Boa	896.945,36	3.198.856,82	3.406.670,80	4.529.881,56
Guajará	3.055.693,18	4.428.806,62	2.983.762,79	3.492.210,17
Humaitá	6.638.702,59	10.769.386,22	7.390.994,17	8.172.088,10
Ipixuna	1.955.699,39	2.356.547,75	2.316.934,66	2.891.001,83
Iranduba	10.525.745,67	14.301.427,59	9.169.612,42	12.432.336,78
Itacoatiara	14.454.470,12	32.238.268,21	21.993.096,55	27.762.605,87
Itamarati	274.707,40	872.259,07	427.985,37	1.424.237,43
Itapiranga	2.545.742,13	4.342.084,44	451.705,63	638.288,50
Japurá	1.288.291,92	2.531.281,02	1.056.450,45	1.724.740,27
Juruá	1.128.045,84	2.215.421,57	742.025,02	1.847.112,97
Jutá	987.972,65	2.778.152,98	2.517.907,71	1.818.583,73
Lábrea	2.049.713,32	3.689.162,30	1.613.308,42	2.192.596,95
Manacapuru	7.762.626,07	16.609.598,33	6.845.189,46	9.217.330,20
Manaquiri	2.075.559,42	4.302.827,62	3.576.266,81	4.516.472,32
Manaus	3.091.485.179,67	2.711.447.494,31	1.316.950.562,25	1.278.661.859,97
Manicoré	3.818.471,14	6.353.851,61	4.104.398,80	4.939.683,50

Tabela 29.14 - Valor arrecadado pela Previdência Social, segundo os municípios do Estado do Amazonas - 2017 a 2020

Conclusão

MUNICÍPIO	VALOR ARRECADADO (VALORES EM R\$ 1,00)			
	2017	2018	2019	2020
Maraã	1.043.233,46	3.077.691,28	2.102.683,60	3.026.018,89
Maués	9.795.115,05	13.146.125,26	9.519.584,62	9.452.288,78
Nhamundá	1.467.422,57	2.106.491,43	1.858.605,50	1.984.198
Nova Olinda do Norte	4.915.073,81	6.962.912,66	6.414.880,17	7.962.666,65
Novo Airão	2.527.466,41	3.935.203,68	2.819.602,74	2.418.808,70
Novo Aripuanã	3.532.470,88	4.836.486,17	3.436.746,24	3.920.509,78
Parintins	27.732.877,76	26.120.036,19	20.869.454,96	24.274.196,75
Pauini	2.258.365,31	2.342.309,14	694.006,97	1.320.345,35
Presidente Figueiredo	19.409.532,70	38.740.542,35	10.106.778,51	24.357.317,12
Rio Preto da Eva	6.693.170,51	4.034.921,37	2.619.546,06	2.722.674,13
Santa Isabel do Rio Negro	271.834,84	1.257.570,25	514.627,64	738.555,19
Santo Antônio do Içá	837.313,52	3.121.710,18	1.448.202,62	2.227.798,61
São Gabriel da Cachoeira	10.275.549,96	13.616.390,39	7.599.532,12	11.409.892,32
São Paulo de Olivença	9.989.068,28	9.540.425,22	6.805.329,46	6.224.303,56
São Sebastião do Uatumã	3.441.886,97	4.153.913,23	4.207.030,51	6.182.018,56
Silves	2.881.775,96	3.796.825,42	3.740.076,80	5.455.566,21
Tabatinga	4.350.779,30	9.110.743,84	5.530.111,75	5.617.489,42
Tapauá	496.171,86	2.195.430,82	316.000,00	670.154,23
Tefé	15.770.646,57	24.569.050,12	17.125.020,87	20.842.324,58
Tonantins	3.183.811,90	3.466.721,41	3.510.109,95	3.071.458,56
Uarini	1.508.714,92	2.498.091,91	1.393.872,27	1.618.981,56
Urucará	3.601.098,36	4.581.722,97	3.809.614,56	5.025.192,54
Urucurituba	695.741,15	9.981.937,47	727.954,55	893.667,86
TOTAL	3.373.998.848,15	3.166.394.469,90	1.575.200.018,73	1.604.218.365,58

Fonte: Ministério da Receita Federal

¹³⁷ Dados para o ano de 2021 não estavam disponível até o fechamento do Anuário.

Capítulo 30

CONTAS REGIONAIS

Tabela 30.1- Participação das atividades econômicas no valor adicionado bruto, no Estado do Amazonas - 2016 a 2020

ATIVIDADES ECONÔMICAS	ANO				
	2016	2017	2018	2019	2020
1. Agropecuária	7,75	7,14	6,54	5,48	5,33
Agricultura, inclusive apoio à agricultura e a pós-colheita	4,49	4,12	3,51	2,99	2,85
Pecuária, inclusive apoio à Pecuária	0,73	0,69	0,67	0,63	0,67
Produção florestal, pesca e aquicultura	2,53	2,33	2,35	1,86	1,81
2. Indústria	34,71	33,19	34,30	36,35	37,35
Indústrias extrativas	0,43	0,57	1,64	1,79	1,23
Indústrias de transformação	27,42	26,26	25,78	26,26	27,58
Eletricidade e gás, água, esgoto, atividades de gestão de resíduos e descontaminação	2,25	2,57	3,53	4,89	4,59
Construção	4,60	3,80	3,35	3,41	3,95
3. Serviços	57,54	59,67	59,16	58,17	57,32
Comércio e reparação de veículos automotores e motocicletas	11,03	11,37	11,06	10,51	10,44
Transporte, armazenagem e correio	3,69	3,81	3,81	3,72	3,58
Alojamento e alimentação	2,18	2,34	2,42	2,30	1,61
Informação e comunicação	1,42	1,48	1,47	1,42	1,67
Atividades financeiras, de seguros e serviços relacionados	1,96	2,11	2,13	2,22	2,17
Atividades imobiliárias	8,37	8,37	8,38	7,50	7,98
Atividades profissionais, científicas e técnicas, administrativas e serviços complementares	4,65	5,26	5,14	4,97	4,74
Administração, defesa, educação e saúde públicas e seguridade social	20,03	20,80	20,63	21,14	21,06
Educação e saúde privadas	1,96	1,98	1,98	2,00	2,20
Artes, cultura, esporte e recreação e outras atividades de serviços	1,19	1,19	1,17	1,44	1,08
Serviços domésticos	1,07	0,96	0,97	0,94	0,78
TOTAL	100,00	100,00	100,00	100,00	100,00

Fonte: Instituto Brasileiro de Geografia e Estatística - IBGE
Contas Regionais do Brasil.

Tabela 30.2 - Produto interno bruto per capita, segundo as regiões - 2014 a 2020

REGIÕES	2014	2015	2016	2017	2018	2019	2020
AMAZONAS	22.373	21.979	22.245	22.945	24.533	26.102	27.573
Norte	17.879	18.359	19.043	20.515	21.314	22.811	25.608
Nordeste	14.329	15.002	15.779	16.653	17.703	18.359	18.812
Sudeste	37.299	37.771	38.585	40.048	42.427	44.330	44.406
Sul	32.687	34.486	36.242	37.849	40.181	42.437	43.327
Centro Oeste	35.653	37.543	40.412	41.567	43.200	44.876	47.942
BRASIL	28.500	29.326	30.411	31.713	33.594	35.162	35.936

Fonte: Instituto Brasileiro de Geografia e Estatística - IBGE
Contas Regionais do Brasil.

¹³⁸ Valores em R\$ 1,00 ou um real

Tabela 30.3 - Produto interno bruto per capita, por unidades da federação, segundo a classificação - 2019

CLASSIFICAÇÃO	UNIDADES DA FEDERAÇÃO	VALOR (R\$1,00)
01º	Distrito Federal	90.743
02º	São Paulo	51.141
03º	Rio de Janeiro	45.174
04º	Santa Catarina	45.118
05º	Rio Grande do Sul	42.406
06º	Paraná	40.789
07º	Mato Grosso	40.787
08º	Mato Grosso do Sul	38.483
09º	Espírito Santo	34.177
10º	Minas Gerais	30.794
11º	Goiás	29.732
12º	Rondônia	26.497
13º	Amazonas	26.102
14º	Tocantins	25.022
15º	Roraima	23.594
16º	Pará	20.735
17º	Pernambuco	20.702
18º	Amapá	20.688
19º	Rio Grande do Norte	20.342
20º	Bahia	19.716
21º	Sergipe	19.441
22º	Ceará	17.912
23º	Acre	17.722
24º	Alagoas	17.668
25º	Paraíba	16.920
26º	Piauí	16.125
27º	Maranhão	13.758
	BRASIL	35.162

Fonte: Instituto Brasileiro de Geografia e Estatística - IBGE
Contas Regionais do Brasil.

Tabela 30.4 - Produto interno bruto *per capita*, por unidades da federação, segundo a classificação - 2020

CLASSIFICAÇÃO	UNIDADES DA FEDERAÇÃO	VALOR (R\$1,00)
01º	Distrito Federal	87.016
02º	São Paulo	51.365
03º	Mato Grosso	50.663
04º	Santa Catarina	48.159
05º	Mato Grosso do Sul	43.649
06º	Rio de Janeiro	43.408
07º	Paraná	42.367
08º	Rio Grande do Sul	41.228
09º	Espírito Santo	34.066
10º	Minas Gerais	32.067
11º	Goiás	31.507
12º	Rondônia	28.722
13º	Amazonas	27.573
14º	Tocantins	27.448
15º	Roraima	25.388
16º	Pará	24.847
17º	Amapá	21.432
18º	Bahia	20.449
19º	Rio Grande do Norte	20.253
20º	Pernambuco	20.101
21º	Sergipe	19.583
22º	Alagoas	18.858
23º	Acre	18.420
24º	Ceará	18.168
25º	Paraíba	17.402
26º	Piauí	17.185
27º	Maranhão	15.028
	BRASIL	35.936

Fonte: Instituto Brasileiro de Geografia e Estatística - IBGE
Contas Regionais do Brasil.

Tabela 30.5 - Produto interno bruto a preço de mercado corrente, por unidades da federação, segundo a classificação - 2019

CLASSIFICAÇÃO	UNIDADES DA FEDERAÇÃO	Valor (R\$ 1.000.000)	PARTICIPAÇÃO (%)
1º	São Paulo	2.348.338	31,78
2º	Rio de Janeiro	779.928	10,56
3º	Minas Gerais	651.873	8,82
4º	Rio Grande do Sul	482.464	6,53
5º	Paraná	466.377	6,31
6º	Santa Catarina	323.264	4,37
7º	Bahia	293.241	3,97
8º	Distrito Federal	273.614	3,70
9º	Goiás	208.672	2,82
10º	Pernambuco	197.853	2,68
11º	Pará	178.377	2,41
12º	Ceará	163.575	2,21
13º	Mato Grosso	142.122	1,92
14º	Espírito Santo	137.346	1,86
15º	Amazonas	108.181	1,46
16º	Mato Grosso do Sul	106.943	1,45
17º	Maranhão	97.340	1,32
18º	Rio Grande do Norte	71.337	0,97
19º	Paraíba	67.986	0,92
20º	Alagoas	58.964	0,80
21º	Piauí	52.781	0,71
22º	Rondônia	47.091	0,64
23º	Sergipe	44.689	0,60
24º	Tocantins	39.356	0,53
25º	Amapá	17.497	0,24
26º	Acre	15.630	0,21
27º	Roraima	14.292	0,19
	BRASIL	7.389.131	100,00

Fonte: Instituto Brasileiro de Geografia e Estatística - IBGE
Contas Regionais do Brasil.

Tabela 30.6 - Produto interno bruto a preço de mercado corrente, por unidades da federação, segundo a classificação - 2020

CLASSIFICAÇÃO	UNIDADES DA FEDERAÇÃO	Valor (R\$ 1.000.000)	PARTICIPAÇÃO (%)
1º	São Paulo	2.377.639	31,25
2º	Rio de Janeiro	753.824	9,91
3º	Minas Gerais	682.786	8,97
4º	Paraná	487.931	6,41
5º	Rio Grande do Sul	470.942	6,19
6º	Santa Catarina	349.275	4,59
7º	Bahia	305.321	4,01
8º	Distrito Federal	265.847	3,49
9º	Goiás	224.126	2,95
10º	Pará	215.936	2,84
11º	Pernambuco	193.307	2,54
12º	Mato Grosso	178.650	2,35
13º	Ceará	166.915	2,19
14º	Espírito Santo	138.446	1,82
15º	Mato Grosso do Sul	122.628	1,61
16º	Amazonas	116.019	1,52
17º	Maranhão	106.916	1,41
18º	Rio Grande do Norte	71.577	0,94
19º	Paraíba	70.292	0,92
20º	Alagoas	63.202	0,83
21º	Piauí	56.391	0,74
22º	Rondônia	51.599	0,68
23º	Sergipe	45.410	0,60
24º	Tocantins	43.650	0,57
25º	Amapá	18.469	0,24
26º	Acre	16.476	0,22
27º	Roraima	16.024	0,21
	BRASIL	7.609.597	100,00

Fonte: Instituto Brasileiro de Geografia e Estatística - IBGE
Contas Regionais do Brasil.

Tabela 30.7 - Produto interno bruto a preço de mercado corrente, segundo as regiões - 2014 a 2020

REGIÕES	2014	2015	2016	2017	2018	2019	2020
Norte	308.077	320.688	337.302	367.956	387.535	420.424	478.173
Nordeste	805.099	848.579	898.362	953.429	1.004.827	1.047.766	1.079.331
Sudeste	3.174.691	3.238.738	3.333.233	3.482.143	3.721.317	3.917.484	3.952.695
Sul	948.454	1.008.035	1.067.358	1.122.038	1.195.550	1.272.105	1.308.147
Centro Oeste	542.632	579.746	633.072	659.913	694.911	731.351	791.251
BRASIL	5.778.953	5.995.787	6.269.328	6.585.479	7.004.140	7.389.130	7.609.597

Fonte: Instituto Brasileiro de Geografia e Estatística - IBGE
Contas Regionais do Brasil.

¹³⁹ Valores em R\$ 1.000.000,00 ou um milhão de real

Tabela 30.8 - Produto interno bruto (PIB) municipal, por setor econômico, por mesorregiões, microrregiões e municípios - 2019

Continua

MESORREGIÕES, MICRORREGIÕES E MUNICÍPIOS	AGROPECUÁRIA	INDÚSTRIA	SERVIÇO	IMPOSTO	PIB
AMAZONAS	4.970.467	32.982.652	52.772.132	17.455.842	108.181.095
CENTRO AMAZONENSE	3.439.070	32.428.431	46.923.080	17.123.059	99.913.640
NORTE AMAZONENSE	84.814	69.022	878.962	38.953	1.071.751
SUDESTE AMAZONENSE	675.381	219.097	2.733.135	139.127	3.766.740
SUL AMAZONENSE	771.202	266.102	2.236.955	154.703	3.428.962
ALTO SOLIMÕES	255.174	138.064	1.761.743	94.657	2.249.638
BOCA DO ACRE	118.606	67.128	379.809	29.400	594.943
COARI	582.529	1.143.828	1.541.663	105.790	3.373.810
ITACOATIARA	535.235	213.931	1.815.802	173.777	2.738.745
JAPURÁ	31.599	12.265	154.729	4.215	202.808
JURUÁ	420.207	81.033	971.392	44.470	1.517.102
MADEIRA	416.020	153.536	1.340.062	98.015	2.007.633
MANAUS	1.201.123	30.136.679	40.301.450	16.632.058	88.271.310
PARINTINS	579.902	174.021	1.878.175	108.805	2.740.903
RIO PRETO DA EVA	232.168	479.429	614.643	45.458	1.371.698
PURUS	236.576	45.438	517.084	27.288	826.386
RIO NEGRO	53.215	56.757	724.233	34.738	868.943
TEFÉ	308.113	280.543	771.347	57.171	1.417.174
Alvarães	60.766	10.667	121.146	3.467	196.046
Amaturá	13.711	5.272	74.488	2.011	95.482
Anamá	36.341	6.717	76.532	2.234	121.824
Anori	61.089	9.733	123.404	5.317	199.544
Apuí	58.564	19.793	140.618	8.162	227.137
Atalaia do Norte	19.464	5.497	122.643	3.371	150.976
Autazes	79.373	24.476	266.062	13.046	382.957
Barcelos	10.811	13.568	160.792	5.146	190.316
Barreirinha	41.507	14.184	215.515	8.346	279.552
Benjamin Constant	31.394	27.397	278.984	13.062	350.838
Beruri	17.996	9.879	134.509	3.989	166.374
Boa Vista do Ramos	16.132	8.438	120.484	3.930	148.984
Boca do Acre	86.602	59.834	257.038	25.057	428.530
Borba	40.315	18.491	257.503	10.804	327.113
Caapiranga	63.542	8.103	94.929	2.628	169.202
Canutama	15.018	6.795	100.050	4.004	125.867
Carauari	88.516	24.526	207.801	16.996	337.838
Careiro	51.929	26.390	238.714	11.973	329.006

Tabela 30.8 - Produto interno bruto (PIB) municipal, por setor econômico, por mesorregiões, microrregiões e municípios - 2019

Continua

MESORREGIÕES, MICRORREGIÕES E MUNICÍPIOS	AGROPECUÁRIA	INDÚSTRIA	SERVIÇO	IMPOSTO	PIB
Careiro da Várzea	136.485	11.261	162.303	4.082	314.131
Coari	91.542	1.091.724	944.503	84.498	2.212.267
Codajás	312.019	17.672	167.786	7.124	504.601
Eirunepé	213.286	20.656	236.674	11.185	481.801
Envira	38.537	9.188	121.257	3.591	172.573
Fonte Boa	23.281	12.461	144.429	6.941	187.111
Guajará	16.847	6.470	105.577	3.719	132.613
Humaitá	145.215	53.568	448.410	51.229	698.421
Ipixuna	15.043	6.980	148.200	3.256	173.479
Iranduba	107.341	99.891	423.681	33.287	664.200
Itacoatiara	397.874	172.886	1.313.028	150.764	2.034.551
Itamarati	28.414	6.069	65.257	2.558	102.298
Itapiranga	41.097	8.034	75.780	4.646	129.557
Japurá	15.673	4.589	42.490	1.378	64.130
Juruá	19.564	7.144	86.626	3.165	116.499
Jutáí	71.652	13.072	136.845	6.188	227.757
Lábrea	172.310	27.383	287.949	18.852	506.494
Manacapuru	545.461	122.255	732.397	51.036	1.451.150
Manaquiri	74.228	12.894	168.694	6.628	262.444
Manaus	206.306	29.839.512	38.309.599	16.512.006	84.867.423
Manicoré	129.386	47.073	345.002	21.590	543.051
Maraã	15.926	7.676	112.239	2.837	138.678
Maués	59.974	37.109	417.721	26.896	541.700
Nhamundá	19.212	10.055	131.804	6.047	167.119
Nova Olinda do Norte	31.244	15.865	220.346	8.842	276.298
Novo Airão	14.656	12.793	135.230	5.881	168.560
Novo Aripuanã	42.540	14.611	148.529	6.230	211.910
Parintins	250.011	86.909	786.433	53.714	1.177.067
Pauini	32.004	7.294	122.771	4.343	166.411
Presidente Figueiredo	90.362	435.617	403.727	27.893	957.599
Rio Preto da Eva	141.806	43.812	210.916	17.565	414.099
Santa Isabel do Rio Negro	15.845	6.002	127.441	3.243	152.531
Santo Antônio do Içá	30.500	9.464	143.674	5.785	189.424
São Gabriel da Cachoeira	11.903	24.394	300.770	20.468	357.535
São Paulo de Olivença	26.812	14.623	235.943	6.383	283.761

Tabela 30.8 - Produto interno bruto (PIB) municipal, por setor econômico, por mesorregiões, microrregiões e municípios - 2019

MESORREGIÕES, MICRORREGIÕES E MUNICÍPIOS	AGROPECUÁRIA	INDÚSTRIA	SERVIÇO	IMPOSTO	Conclusão
					PIB
São Sebastião do Uatumã	24.928	6.856	87.116	3.669	122.570
Silves	41.664	5.557	63.984	3.117	114.322
Tabatinga	17.756	43.063	507.550	48.282	616.651
Tapauá	49.248	11.260	129.085	4.432	194.025
Tefé	167.293	259.995	547.529	48.150	1.022.967
Tonantins	20.604	7.215	117.187	2.634	147.639
Uarini	80.054	9.881	102.672	5.554	198.161
Urucará	168.138	10.470	119.102	6.203	303.914
Urucurituba	23.356	11.589	142.664	6.408	184.017
AMAZONAS	4.970.467	32.982.652	52.772.132	17.455.842	108.181.095

Fonte: Instituto Brasileiro de Geografia e Estatística - IBGE

Secretaria de Estado de Planejamento, Ciência, Tecnologia e Inovação - SEPLANCTI/AM

¹⁴⁰ Valores em R\$ 1.000,00 ou mil reais

Tabela 30.9 - Produto interno bruto (PIB) municipal, por setor econômico, por mesorregiões, microrregiões e municípios - 2020

Continua

MESORREGIÕES, MICRORREGIÕES E MUNICÍPIOS	AGROPECUÁRIA	INDÚSTRIA	SERVIÇO	IMPOSTO	PIB
AMAZONAS	5.114.449	35.839.811	55.006.457	20.058.423	116.019.139
CENTRO AMAZONENSE	3.369.278	35.351.707	48.716.642	19.630.562	107.068.188
NORTE AMAZONENSE	90.070	59.507	933.411	45.738	1.128.725
SUDESTE AMAZONENSE	746.593	190.122	2.908.631	162.414	4.007.760
SUL AMAZONENSE	908.509	238.475	2.447.773	219.710	3.814.466
ALTO SOLIMÕES	288.706	119.220	1.878.978	109.849	2.396.753
BOCA DO ACRE	135.827	59.022	413.584	42.585	651.018
COARI	566.177	856.877	1.567.638	129.547	3.120.239
ITACOATIARA	569.906	208.723	2.001.284	251.718	3.031.631
JAPURÁ	33.744	10.704	161.624	5.895	211.967
JURUÁ	457.887	70.902	1.029.654	52.565	1.611.007
MADEIRA	485.721	140.201	1.483.854	145.606	2.255.382
MANAUS	1.085.321	33.599.126	41.722.445	18.981.661	95.388.554
PARINTINS	659.564	149.194	2.026.952	146.618	2.982.327
RIO PRETO DA EVA	148.479	363.425	632.173	60.095	1.204.172
PURUS	286.961	39.252	550.335	31.519	908.067
RIO NEGRO	56.326	48.803	771.787	39.842	916.759
TEFÉ	339.832	174.363	766.148	60.922	1.341.265
Alvarães	65.650	8.264	116.324	4.330	194.568
Amaturá	15.618	3.955	79.915	2.490	101.978
Anamá	36.987	5.492	84.074	3.378	129.932
Anori	60.372	10.535	135.688	8.552	215.147
Apuí	70.547	19.164	164.529	17.874	272.114
Atalaia do Norte	26.928	5.132	136.827	3.874	172.761
Autazes	108.482	26.146	294.374	17.907	446.910
Barcelos	14.438	14.550	172.707	6.817	208.512
Barreirinha	51.024	12.922	237.191	12.406	313.543
Benjamin Constant	34.766	20.181	281.253	13.141	349.342
Beruri	19.453	7.795	147.821	7.151	182.220
Boa Vista do Ramos	23.843	7.154	126.751	3.763	161.512
Boca do Acre	102.162	52.907	282.989	37.841	475.900
Borba	48.841	15.359	282.754	14.550	361.504
Caapiranga	56.094	6.647	104.460	3.429	170.630
Canutama	18.001	5.366	106.133	3.914	133.412
Carauari	108.449	21.387	211.548	17.562	358.947
Careiro	51.562	27.734	263.629	20.628	363.553

Tabela 30.9 - Produto interno bruto (PIB) municipal, por setor econômico, por mesorregiões, microrregiões e municípios - 2020

Continua

MESORREGIÕES, MICRORREGIÕES E MUNICÍPIOS	AGROPECUÁRIA	INDÚSTRIA	SERVIÇO	IMPOSTO	PIB
Careiro da Várzea	183.762	12.327	172.112	5.939	374.141
Coari	100.037	810.775	913.839	98.661	1.923.312
Codajás	293.233	15.632	181.757	8.376	498.998
Eirunepé	219.042	18.583	251.734	13.652	503.011
Envira	37.367	7.620	128.629	4.579	178.196
Fonte Boa	25.947	10.661	152.979	7.496	197.082
Guajará	22.621	5.812	114.474	4.496	147.404
Humaitá	159.157	46.963	500.948	73.735	780.803
Ipixuna	17.666	6.445	163.201	6.366	193.678
Irlanduba	111.284	117.166	449.958	49.664	728.072
Itacoatiara	426.988	170.816	1.463.835	212.217	2.273.856
Itamarati	32.027	4.957	67.992	2.535	107.511
Itapiranga	38.317	6.755	83.197	5.954	134.222
Japurá	16.147	3.964	40.710	2.314	63.134
Juruá	20.715	6.096	92.076	3.374	122.261
Jutaí	78.773	11.685	153.725	8.653	252.836
Lábrea	209.309	24.175	299.840	22.552	555.876
Manacapuru	386.708	130.816	832.195	82.883	1.432.602
Manaquiri	78.588	12.772	177.111	6.031	274.502
Manaus	164.934	33.272.165	39.533.066	18.798.608	91.768.773
Manicoré	157.638	47.669	383.773	32.271	621.351
Maraã	17.597	6.740	120.914	3.581	148.833
Maués	73.956	28.199	432.724	31.167	566.046
Nhamundá	26.333	7.901	143.675	7.794	185.703
Nova Olinda do Norte	34.135	16.667	230.368	12.793	293.963
Novo Airão	11.051	9.786	146.172	7.368	174.377
Novo Aripuanã	49.538	11.045	151.851	7.176	219.610
Parintins	297.571	78.227	864.284	80.678	1.320.760
Pauini	33.665	6.115	130.595	4.744	175.118
Presidente Figueiredo	67.210	328.444	402.893	31.043	829.590
Rio Preto da Eva	81.269	34.980	229.280	29.053	374.582
Santa Isabel do Rio Negro	14.934	4.595	134.718	3.009	157.255
Santo Antônio do Içá	35.304	9.167	155.001	9.195	208.668
São Gabriel da Cachoeira	15.903	19.873	318.190	22.648	376.615
São Paulo de Olivença	32.183	12.132	250.666	7.161	302.142

Tabela 30.9 - Produto interno bruto (PIB) municipal, por setor econômico, por mesorregiões, microrregiões e municípios - 2020

Conclusão

MESORREGIÕES, MICRORREGIÕES E MUNICÍPIOS	AGROPECUÁRIA	INDÚSTRIA	SERVIÇO	IMPOSTO	PIB
São Sebastião do Uatumã	22.793	5.905	95.403	3.821	127.921
Silves	40.645	4.966	73.934	14.263	133.809
Tabatinga	21.485	40.300	536.943	54.566	653.294
Tapauá	59.651	9.712	144.362	5.053	218.778
Tefé	188.505	157.942	544.702	50.399	941.549
Tonantins	17.700	6.007	131.669	3.274	158.650
Uarini	85.676	8.157	105.123	6.192	205.148
Urucará	164.045	8.885	126.923	6.989	306.841
Urucurituba	29.820	9.519	149.950	6.492	195.781
AMAZONAS	5.114.449	35.839.811	55.006.457	20.058.423	116.019.139

Fonte: Instituto Brasileiro de Geografia e Estatística - IBGE

Secretaria de Estado de Planejamento, Ciência, Tecnologia e Inovação - SEPLANCTI/AM

¹⁴¹ Valores em R\$ 1.000,00 ou mil reais

Capítulo 31

FINANCIAMENTOS IMOBILIÁRIOS

Tabela 31.1 - Operações de crédito de financiamentos imobiliário por mesorregiões, microrregiões e municípios - 2019 a 2021

Continua

MESORREGIÕES, MICRORREGIÕES E MUNICÍPIOS	Financiamentos imobiliários (Valores em R\$ 1,00)		
	2019	2020	2021
AMAZONAS	49.726.031.552	-	56.099.216.512
CENTRO AMAZONENSE	49.382.542.047	-	55.747.661.638
NORTE AMAZONENSE	2.560.424	-	4.517.219
SUDESTE AMAZONENSE	112.320.386	-	112.726.949
SUL AMAZONENSE	228.608.695	-	234.310.706
ALTO SOLIMÕES	109.547.094	-	110.293.702
BOCA DO ACRE	1.164.787	-	2.837.842
COARI	122.523.428	-	120.766.335
ITACOATIARA	173.713.101	-	183.190.899
JAPURÁ	0	-	0
JURUÁ	2.773.292	-	2.433.247
MADEIRA	185.495.268	-	181.317.494
MANAUS	47.977.571.038	-	54.274.020.535
PARINTINS	749.808.477	-	781.986.248
RIO PRETO DA EVA	165.233.771	-	167.108.742
PURUS	41.948.640	-	50.155.370
RIO NEGRO	2.560.424	-	4.517.219
TEFÉ	193.692.232	-	220.588.879
Alvarães	-	-	-
Amaturá	-	-	-
Anamá	-	-	-
Anori	-	-	-
Apuí	-	-	-
Atalaia do Norte	-	-	-
Autazes	37.586.256	-	36.495.446
Barcelos	1.618.086	-	1.558.971
Barreirinha	-	-	-
Benjamin Constant	-	-	-
Beruri	-	-	-
Boa Vista do Ramos	-	-	-
Boca do Acre	1.164.787	-	2.837.842

Tabela 31.1 - Operações de crédito de financiamentos imobiliário por mesorregiões, microrregiões e municípios - 2019 a 2021

Continua

MESORREGIÕES, MICRORREGIÕES E MUNICÍPIOS	Financiamentos imobiliários (Valores em R\$ 1,00)		
	2019	2020	2021
Borba	115.697.302	-	107.759.707
Caapiranga	-	-	-
Canutama	-	-	-
Carauari	880.878	-	617.848
Careiro	21.901.510	-	22.213.661
Careiro da Várzea	-	-	-
Coari	122.523.428	-	120.766.335
Codajás	-	-	-
Eirunepé	1.892.414	-	1.815.399
Envira	-	-	-
Fonte Boa	-	-	-
Guajará	-	-	-
Humaitá	58.542.107	-	62.383.293
Ipixuna	-	-	-
Iranduba	479.106.691	-	470.591.582
Itacoatiara	173.713.101	-	183.190.899
Itamarati	-	-	-
Itapiranga	-	-	-
Japurá	-	-	-
Juruá	-	-	-
Jutaí	-	-	-
Lábrea	41.948.640	-	50.155.370
Manacapuru	272.678.146	-	297.840.152
Manaquiri	-	-	-
Manaus	47.166.298.435	-	53.446.879.694
Manicoré	11.255.859	-	11.174.494
Maraã	-	-	-
Maués	27.363.485	-	32.625.493
Nhamundá	-	-	-
Nova Olinda do Norte	-	-	-
Novo Airão	-	-	-
Novo Aripuanã	-	-	-
Parintins	722.444.992	-	749.360.755
Pauini	-	-	-
Presidente Figueiredo	94.708.258	-	92.979.346

Tabela 31.1 - Operações de crédito de financiamentos imobiliário por mesorregiões, microrregiões e municípios - 2019 a 2021

MESORREGIÕES, MICRORREGIÕES E MUNICÍPIOS	Financiamentos imobiliários (Valores em R\$ 1,00)			Conclusão
	2019	2020	2021	
Rio Preto da Eva	70.525.513	-	-	74.129.396
Santa Isabel do Rio Negro	-	-	-	-
Santo Antônio do Içá	-	-	-	-
São Gabriel da Cachoeira	942.338	-	-	2.958.248
São Paulo de Olivença	21.321.516	-	-	21.768.418
São Sebastião do Uatumã	-	-	-	-
Silves	-	-	-	-
Tabatinga	88.225.578	-	-	88.525.284
Tapauá	-	-	-	-
Tefé	193.692.232	-	-	220.588.879
Tonantins	-	-	-	-
Uarini	-	-	-	-
Urucará	-	-	-	-
Urucurituba	-	-	-	-

Fonte: Banco Central do Brasil.

SEÇÃO 7

SERVIÇOS, COMÉRCIO, TRANSPORTE E COMUNICAÇÃO



SERVIÇOS, COMÉRCIO, TRANSPORTE E COMUNICAÇÃO

855.922

Veículos em
circulação na
CAPITAL



198.661

Veículos em
circulação no
INTERIOR



1.054.583

Veículos em
circulação no
ESTADO



Valor das **exportações**
US\$ 867.947.966

Valor das **importações**
US\$ 13.226.122.909

113,2 (média)

Volume de serviços

110,6 (média)

Volume de vendas no
comércio varejista



96.581.583

Movimento de aeronaves, passageiros, carga aérea e correio
no Aeroporto Internacional

CONTEÚDO

32

Abastecimento de água

Número de ligações mensais, segundo os municípios - 2020 **627**

Número de ligações mensais, segundo os municípios - 2021 **628**

33

Aspectos gerais das atividades comerciais

Registro de firmas comerciais por tipo jurídico no Estado do Amazonas - 2019 a 2021 **629**

34

Comércio externo

Exportação e Importação - valor e peso líquido - 1997a 2021 **631**

Valor das importações, segundo os principais produtos - 2020 **632**

Valor das importações, segundo os principais produtos - 2021 **636**

Valor das exportações, segundo os principais produtos - 2020 **640**

Valor das exportações, segundo os principais produtos - 2021 **644**

35

Transporte terrestre

Veículos novos registrados no Estado do Amazonas - 2015 a 2021 **648**

Frota de veículos do Estado do Amazonas - 2009 a 2021 **649**

Frota de veículos por tipo, segundo os municípios - 2020 **650**

Frota de veículos por tipo, segundo os municípios - 2021 **652**

Habilitações expedidas por tipo, segundo os municípios - 2020 **654**

Habilitações expedidas por tipo, segundo os municípios – 2021	656
---	-----

36

Transporte Hidroviario

Movimentação portuária do Estado do Amazonas (cargas) 2016 a 2021	658
Quantidade de passageiros, fiscalização, passageiros e embarcações por ponto de fiscalização no Estado do Amazonas - 2021	659
Quantidade de passageiros, fiscalização e embarcações por característica de transporte no Estado do Amazonas - 2021	660
Quantidade de passageiros, fiscalização e embarcações por modalidade de transporte no Estado do Amazonas - 2021	661
Quantidade de passageiros, fiscalização, por tipo de embarcações no Estado do Amazonas - 2021	662
Quantidade de passageiros por linha no Estado do Amazonas- 2021	663
Quantidade de passageiros, fiscalização, veículos transportados e embarcações por mês no Estado do Amazonas - 2021	665
Quantidade de passageiros e fiscalização por dia da semana no Estado do Amazonas - 2021	666
Total de passageiros e fiscalização por linha na modalidade de travessia no Estado do Amazonas - 2021	667
Total de passageiros, fiscalização por origem na modalidade de travessia no Estado do Amazonas - 2021	668
Quantidade de passageiros e fiscalização por origem e modalidade de transporte no Estado do Amazonas- 2021	669
Quantidade de passageiros e fiscalização por destino na modalidade de travessia no Estado do Amazonas - 2021	671
Quantidade de passageiros e fiscalização por destino e modalidade de transporte no Estado do Amazonas - 2021	672
Quantidade de passageiros e fiscalização por embarcação no Estado do Amazonas - 2021	674

37

Transporte aéreo

Movimento de aeronaves, passageiros, carga aérea e correio no Aeroporto Internacional de Manaus - 2017 a 2021	679
---	-----

38

Telecomunicações

Acesso do serviço móvel, telefones fixos e densidade no Estado do Amazonas - 2017 a 2021 **680**

39

Turismo

Oferta hoteleira do Amazonas cadastradas no Ministério do Turismo - 2015 a 2021 **681**

Chegadas de turistas estrangeiros por via aérea e terrestre no Estado do Amazonas - 2018 a 2021 **682**

Chegadas de turistas estrangeiros ao Estado do Amazonas por via de acesso, segundo os meses - 2020 e 2021 **683**

Principais eventos promovidos pelos municípios - 2021 **684**

Agências de turismo, restaurantes, bares e similares, transportadoras turísticas e organizadoras de eventos cadastrados no Ministério do Turismo - 2008 a 2021 **690**

40

Urbanização

Áreas capinadas na cidade de Manaus - 2020 e 2021 **691**

Quantidade de resíduos sólidos coletados na cidade de Manaus 2016 a 2021 **692**

Serviços de tapa buraco, limpeza e manutenção de vias e rede de drenagem da Capital - 2018 a 2021 **693**

41

Serviço e Comércio

Volume de vendas no comércio varejista ampliado - 2018 a 2021 **694**

Índice de volume de serviços do Amazonas - 2018 a 2021 **695**

Capítulo 32

ABASTECIMENTO DE ÁGUA

Tabela 32.1 - Número de ligações mensais, segundo os municípios - 2020

MUNICÍPIOS	MESES					
	Janeiro	Fevereiro	Março	Abril	Maio	Junho
AMAZONAS	43.602	48.073	48.051	48.185	48.347	48.471
Alvarães	1.192	1.192	1.193	1.193	1.194	1.199
Atalaia do Norte	1.739	1.759	1.761	1.769	1.777	1.785
Autazes	2.586	2.586	2.587	2.549	2.593	2.596
Benjamin Constant	5.098	5.102	5.105	5.111	5.115	5.122
Carauari	6.703	6.718	6.719	6.733	6.750	6.760
Careiro da Várzea	533	534	534	549	550	554
Codajás	4.115	4.118	4.118	4.164	4.180	4.203
Eirunepé	5.043	5.076	5.078	5.081	5.098	5.100
Itamarati	770	771	771	772	772	794
Juruá	1.917	1.919	1.920	1.921	1.934	1.941
Manaquiri	2.118	2.119	2.119	2.119	2.128	2.128
Nova Olinda do Norte	0	3.450	3.455	3.459	3.465	3.476
São Paulo de Olivença	3.438	8.373	8.335	8.405	8.416	8.427
Tabatinga	8.350	4.356	4.356	4.360	4.375	4.386
	Julho	Agosto	Setembro	Outubro	Novembro	Dezembro
AMAZONAS	48.411	48.681	48.887	49.072	48.779	48.252
Alvarães	1.200	1.202	1.204	1.207	1.209	1.190
Atalaia do Norte	1.788	1.790	1.792	1.796	1.799	1.776
Autazes	2.534	2.537	2.537	2.537	2.539	2.550
Benjamin Constant	5.126	5.126	5.142	5.157	5.164	5.150
Carauari	6.772	6.790	6.802	6.832	6.647	6.819
Careiro da Várzea	557	561	561	561	562	552
Codajás	4.207	4.223	4.242	4.245	4.254	4.255
Eirunepé	5.099	5.111	5.124	5.125	5.130	5.143
Itamarati	797	808	828	843	843	835
Juruá	1.940	1.942	1.943	1.947	1.950	1.945
Manaquiri	2.128	2.134	2.137	2.137	1.959	2.027
Nova Olinda do Norte	3.482	3.489	3.501	3.510	3.515	3.548
São Paulo de Olivença	8.380	8.403	8.414	8.437	8.447	8.479
Tabatinga	4.401	4.565	4.660	4.738	4.761	3.983

Fonte: Companhia de Saneamento do Amazonas - COSAMA

¹⁴² Apenas 14 municípios cobertos pela COSAMA. O município de Nova Olinda do Norte começou a ser atendido a partir de Fevereiro de 2020. Dados em unidade de domicílio.

Tabela 32.2 - Número de ligações mensais, segundo os municípios - 2021

MUNICÍPIOS	MESES					
	Janeiro	Fevereiro	Março	Abril	Maio	Junho
AMAZONAS	49.386	49.382	50.599	49.625	49.594	49.850
Alvarães	1.212	1.212	1.222	1.215	1.216	1.216
Atalaia do Norte	1.814	1.810	1.884	1.821	1.822	1.839
Autazes	2.543	2.542	2.583	2.544	2.533	2.548
Benjamin Constant	5.176	5.176	5.263	5.178	5.179	5.187
Carauari	6.874	6.865	7.095	6.970	6.985	6.998
Careiro da Várzea	564	563	573	567	568	568
Codajás	4.291	4.284	4.383	4.305	4.314	4.330
Eirunepé	5.143	5.140	5.187	5.147	5.147	5.155
Itamarati	849	849	923	855	886	886
Juruá	1.966	1.962	2.005	1.973	1.979	1.979
Manaquiri	2.159	2.159	2.312	2.172	2.216	2.217
Nova Olinda do Norte	4.822	4.816	4.935	4.842	4.692	4.864
São Paulo de Olivença	3.531	3.524	3.614	3.542	3.552	3.558
Tabatinga	8.442	8.480	8.620	8.494	8.505	8.505
	Julho	Agosto	Setembro	Outubro	Novembro	Dezembro
AMAZONAS	49.978	50.046	50.046	50.201	50.294	50.355
Alvarães	1.216	1.217	1.217	1.219	1.220	1.221
Atalaia do Norte	1.843	1.850	1.850	1.858	1.862	1.862
Autazes	2.550	2.555	2.555	2.564	2.570	2.571
Benjamin Constant	5.196	5.206	5.206	5.216	5.217	5.221
Carauari	7.030	7.038	7.038	7.058	7.068	7.073
Careiro da Várzea	568	571	571	573	573	573
Codajás	4.331	4.340	4.340	4.352	4.364	4.369
Eirunepé	5.159	5.159	5.159	5.167	5.173	5.176
Itamarati	889	893	893	897	902	912
Juruá	1.984	1.984	1.984	1.986	1.989	2.000
Manaquiri	2.231	2.231	2.231	2.235	2.258	2.263
Nova Olinda do Norte	4.876	4.880	4.880	8.583	8.592	4.919
São Paulo de Olivença	3.562	3.567	3.567	4.909	4.913	3.595
Tabatinga	8.543	8.555	8.555	3.584	3.593	8.600

Fonte: Companhia de Saneamento do Amazonas - COSAMA

¹⁴³ Apenas 14 municípios cobertos pela COSAMA. O município de Nova Olinda do Norte começou a ser atendido a partir de Fevereiro de 2020. Dados em unidade de domicílio.

Capítulo 33

ASPECTOS GERAIS DAS ATIVIDADES COMERCIAIS

Tabela 33.1- Registro de firmas comerciais por tipo jurídico no Estado do Amazonas - 2019 a 2021

Continua

DISCRIMINAÇÃO	ANOS		
	2019	2020	2021
FIRMA INDIVIDUAL - EMPRESÁRIO	11.494	12.033	12.813
Alteração	7.166	7.477	7.635
Constituição	2.786	2.845	3.258
Extinção	1.542	1.711	1.920
MEI - EMPRESARIAL	48.379	56.905	67.551
Alteração	24.822	20.683	24.163
Constituição	18.208	31.437	36.119
Extinção	5.349	4.785	7.269
SOCIEDADE EMPRESARIAL LTDA	12.796	13.248	18.528
Alteração	10.681	10.306	13.695
Constituição	1.412	2.067	3.939
Extinção	703	875	894
SOCIEDADE ANÔNIMA (ABERTA E FECHADA)	994	797	916
Alteração	982	789	905
Constituição	9	6	9
Extinção	3	2	2
EIRELI	6.022	7.053	7.988
Alteração	4.449	5.161	6.032
Constituição	1.405	1.663	1.656
Extinção	168	229	300
COOPERATIVAS	199	175	174
Alteração	180	151	152
Constituição	17	22	19
Extinção	2	2	3
OUTRAS SOCIEDADES¹⁴⁴	121	106	156
Alteração	106	90	129
Constituição	8	16	19
Extinção	7	4	8

Tabela 33.1- Registro de firmas comerciais por tipo jurídico no Estado do Amazonas - 2019 a 2021

Conclusão

DISCRIMINAÇÃO	ANOS		
	2019	2020	2021
TOTAL DE REGISTRO	80.005	90.317	108.126
Alteração	48.386	44.657	52.711
Constituição	23.845	38.056	45.019
Extinção	7.774	7.608	10.396

Fonte: Junta Comercial do Estado do Amazonas - JUCEA

¹⁴⁴ Compõem as outras sociedades: Empresa pública, Sociedade de economia mista, Consórcio de sociedades e Sociedade empresarial em nome coletivo.

Capítulo 34

COMÉRCIO EXTERNO

Tabela 34.1 - Exportação e importação - valor e peso líquido - 1997 a 2021

ANOS	IMPORTAÇÃO		EXPORTAÇÃO	
	Peso Líquido (t)	VALOR FOB (US\$ 1.000)	Peso Líquido (t)	VALOR FOB (US\$ 1.000)
1997	2.351.335	4.248.237	114.607	193.419
1998	2.953.703	2.984.097	122.161	265.210
1999	2.304.085	2.819.633	159.548	428.083
2000	2.026.877	3.825.804	157.866	768.044
2001	1.327.228	3.253.204	156.461	847.110
2002	1.403.765	3.081.105	150.989	1.063.303
2003	890.905	3.415.175	178.656	1.299.255
2004	832.119	4.281.042	187.117	1.155.165
2005	855.101	5.179.643	185.455	2.143.714
2006	960.376	6.190.254	139.846	1.516.730
2007	1.098.405	6.899.584	135.230	1.098.007
2008	1.428.561	10.117.446	150.478	1.258.109
2009	1.176.222	7.086.233	118.337	871.653
2010	1.765.701	11.130.809	125.290	1.103.867
2011	2.184.541	12.705.106	127.204	890.725
2012	2.495.775	13.420.040	111.083	958.379
2013	2.474.069	14.294.853	133.407	1.027.726
2014	2.451.372	13.135.998	179.524	924.042
2015	1.649.015	8.997.981	154.112	770.711
2016	1.281.711	6.266.381	200.885	574.981
2017	2.275.067	8.710.891	175.784	672.996
2018	2.415.139	9.992.952	134.777	678.905
2019	2.371.811	10.164.119	274.572	731.092
2020	2.288.261	9.718.230	331.481	786.717
2021	2.315.676	13.226.122	313.271	867.947

Fonte: Ministério do Desenvolvimento, Indústria, Comércio Exterior e Serviços (MDIC) foi de (1960 até 2018)/ Secretaria Especial de Comércio Exterior e Assuntos Internacionais (SECINT) a partir de 2019.

Tabela 34.2 - Valor das importações, segundo os principais produtos - 2020

Continua

PRODUTOS	PARTICIPAÇÃO %	VALOR FOB (US\$ 1,00)
Outras partes destinadas aos aparelhos das posições 8525 a 8528	14,67%	1.426.135.147
Processadores e controladores, mesmo combinados com memórias, conversores, circuitos lógicos, amplificadores, circuitos temporizadores e de sincronização, ou outros circuitos	8,03%	780.731.580
Partes de aparelhos telefônicos, telefones para redes celulares ou redes sem fio, aparelhos de transmissão ou recepção de voz, imagens ou outros dados	7,84%	761.584.867
Outros circuitos integrados eletrônicos	4,15%	403.449.915
Paládio em formas brutas ou em pó	3,83%	372.668.880
Partes de máquinas e aparelhos de ar condicionado	3,54%	343.718.354
Memórias	3,24%	314.415.550
Partes e acessórios de motocicletas (inclusive ciclomotores)	2,81%	273.379.963
Outros óleos de petróleo ou de minerais betuminosos e preparações, exceto desperdícios	2,70%	261.969.952
Circuitos impressos	2,04%	198.111.719
Ródio em formas brutas ou em pó	1,95%	189.303.722
Acumuladores elétricos de íon de lítio	1,82%	176.892.328
Compressores para equipamentos frigoríficos	1,66%	160.846.149
Partes e acessórios para máquinas automáticas de processamento de dados e outras máquinas da posição 8471	1,48%	143.347.730
Polietileno de densidade < 0,94, em forma primária	1,45%	140.838.456
Outros aparelhos para interrupção, seccionamento, proteção, ligação de circuitos elétricos, para tensão <= 1 Kv	1,08%	104.530.127
Outras partes exclusiva ou principalmente destinadas aos motores de pistão, de ignição por centelha	0,96%	93.102.508
Estireno	0,93%	90.673.327
Condensadores fixos com dielétrico de cerâmica, de camadas múltiplas	0,92%	89.549.334
Copolímeros de etileno e alfa-olefina, de densidade inferior a 0,94	0,79%	76.289.388
Polietileno de densidade => 0,94, em forma primária	0,77%	74.622.190
Conversores elétricos estáticos	0,73%	70.492.165
Aparelhos e dispositivos para liquificação do ar ou de outros gases	0,67%	65.161.646
Outros condutores elétricos para tensão não superior a 1000 V, munidos de peças de conexão	0,64%	62.183.462
Amplificadores	0,62%	60.259.195
Chapas, folhas, tiras, fitas, películas e outras formas planas, de plásticos, auto-adesivas	0,59%	57.594.035
Polipropileno, em forma primária	0,58%	56.645.876
Platina em formas brutas ou em pó	0,52%	50.564.678
Outras bobinas de reatância e de auto-indução	0,50%	48.577.501
Cristais piezo elétricos montados	0,49%	47.399.702

Tabela 34.2 - Valor das importações, segundo os principais produtos - 2020

Continua

PRODUTOS	PARTICIPAÇÃO %	VALOR FOB (US\$ 1,00)
Partes e acessórios para máquinas e aparelhos da posição 8472	0,47%	45.583.605
Outras partes e acessórios de máquinas da posição 8470	0,45%	43.861.941
Óleos leves e preparações	0,44%	42.479.580
Motores elétricos de potência <= 37,5 W	0,43%	41.995.103
Aparelhos de recepção, conversão e transmissão ou regeneração de voz, imagens ou outros dados, incluindo os aparelhos de comutação e roteamento	0,43%	41.555.631
Outros instrumentos e aparelhos para regulação ou controle, automáticos	0,39%	37.542.398
Partes de aquecedores elétricos, aparelhos elétricos para aquecimento e outros aparelhos da posição 8516	0,37%	36.256.852
Tubos de cobre refinado (afinado)	0,37%	35.671.199
Misturas de substâncias odoríferas utilizadas como matéria básica para indústrias alimentares ou de bebida	0,34%	33.323.004
Diodos, exceto fotodiodos e diodos emissores de luz	0,34%	33.204.555
Policarbonatos, em formas primárias	0,33%	32.494.482
Outros transformadores elétricos, de potência <= 1 kVA	0,31%	30.129.033
Outros aparelhos para filtrar ou depurar gases	0,30%	29.583.763
Prata em formas brutas	0,30%	29.145.004
Moldes para moldagem de borracha ou plásticos, por injeção ou compressão	0,28%	26.988.148
Elementos químicos impurificados, para utilização eletrônica	0,27%	26.612.023
Outros parafusos e pinos ou pernos, mesmo com as porcas e arruelas, de ferro fundido, ferro ou aço	0,26%	25.100.920
Quadros, garfos e suas partes, para bicicletas e outros ciclos	0,25%	24.754.926
Outras resistências elétricas fixas, para potência <= 20 W	0,25%	24.193.104
Copolímeros de propileno, em formas primárias	0,25%	24.176.520
Dispositivos fotossensíveis semicondutores, incluídas as células fotovoltaicas, mesmo montadas em módulos ou em painéis; diodos emissores de luz	0,25%	24.094.620
Produtos laminados planos, de ferro ou aços não ligados, de largura => 600 mm, em rolos, laminados a frio, de espessura > 1 mm e < 3 mm, não folheados nem revestidos	0,24%	23.704.403
Outros aparelhos elétricos de sinalização visual para automóveis	0,23%	22.606.265
Chapas e tiras, de ligas alumínio, de espessura > 0,2 mm, de forma quadrada ou retangular	0,23%	22.391.220
Outras máquinas e aparelhos com função própria	0,23%	22.033.039
Alto-falante único montado no seu próprio receptáculo	0,22%	21.769.133
Condensadores fixos eletrolíticos, de alumínio	0,22%	21.689.987
Outros transistores, exceto fototransistores	0,22%	21.254.198
Outras obras de borracha vulcanizada, não endurecida	0,22%	21.198.231

Tabela 34.2 - Valor das importações, segundo os principais produtos - 2020

Continua

PRODUTOS	PARTICIPAÇÃO %	VALOR FOB (US\$ 1,00)
Aparelhos receptores de televisão, não concebidos para incorporar um dispositivo de visualização (visual display) ou uma tela de vídeo	0,21%	20.837.277
Outros compostos heterocíclicos exclusivamente de heteroátomo(s) de nitrogênio	0,20%	19.388.010
Outras máquinas e aparelhos mecânicos com função própria	0,20%	19.343.992
Caixas de metais comuns, mesmo dourados ou prateados, para relógios de pulso e de bolso	0,20%	19.113.300
Produtos laminados planos, de ferro ou aços não ligados, de largura => 600 mm, galvanizados eletroliticamente	0,20%	19.044.943
Partes de máquinas e aparelhos elétricos com função própria	0,18%	17.067.081
Árvores (veios) de transmissão, incluídas as de excêntricos (comes) e vi-rabrequins (cambotas) e manivelas	0,17%	16.923.167
Copolímeros de acrilonitrila-butadieno-estireno	0,17%	16.828.931
Óleos brutos de petróleo ou de minerais betuminosos	0,17%	16.564.538
Outras partes e acessórios para bicicletas e outros ciclos	0,17%	16.275.223
Fones de ouvido (auscultadores), mesmo cobinados com microfone, e conjuntos ou sortidos constituídos por um microfone e um ou mais alto-falantes	0,16%	15.750.125
Outros interruptores, seccionadores e comutadores, de circuitos elétricos para tensão <= 1 kV	0,16%	15.726.374
Outras chapas, folhas, películas, tiras, lâminas, de plásticos	0,16%	15.584.561
Partes e acessórios de impressoras ou traçadores gráficos (plotters), copiadoras e telecopiadoras	0,16%	15.514.679
Outras obras de plásticos e obras de outras matérias das posições 3901 a 3904	0,16%	15.242.118
Outros motores, elétricos, de corrente alternada, monofásicos	0,15%	14.972.590
Tubos para microondas, magnétrons	0,15%	14.402.261
Transistores com capacidade de dissipação < 1 W, exceto fototransistores	0,15%	14.097.888
Partes de aparelhos e dispositivos elétricos de ignição ou de arranque da posição 8511	0,14%	13.802.992
Unidades de processamento (exceto as das subposições 8471.41 ou 8471.49), podendo conter, no mesmo corpo, um ou dois dos seguintes tipos de unidades: de memória, de entrada e de saída	0,14%	13.383.050
Outros alto-falantes	0,14%	13.315.144
Outros medicamentos contendo produtos misturados, para fins terapêuticos ou profiláticos, mas não para venda a retalho	0,14%	13.163.958
Pulseiras de relógios, e suas partes, de metais comuns, mesmo dourados ou prateados	0,14%	13.127.365
Partes e acessórios para instrumentos e aparelhos para regulação ou controle, automáticos	0,13%	12.618.248
Extrusoras para borracha ou plástico	0,13%	12.536.193
Outros motores de pistão alternativo ou rotativo, de ignição por centelha	0,13%	12.348.856
Unidades de memória	0,13%	12.244.053
Válvulas de retenção	0,12%	12.033.902

Tabela 34.2 - Valor das importações, segundo os principais produtos - 2020

PRODUTOS	PARTICIPAÇÃO %	Conclusão
		VALOR FOB (US\$ 1,00)
Outros condutores elétricos, para tensão não superior a 1000 V	0,12%	11.904.511
Partes reconhecíveis como destinadas às máquinas das posições 8501 ou 8502	0,12%	11.892.370
Jogos de fios para velas de ignição e outros utilizados em quaisquer veículos	0,12%	11.887.431
Outras sulfonamidas	0,12%	11.837.517
Outras resistências, elétricas, variáveis (incluídos os reostatos e os potenciômetros)	0,12%	11.823.230
Partes de microfones, fones de ouvido, amplificadores, alto-falantes	0,12%	11.661.607
Torneiras e outros dispositivos semelhantes para canalizações, caldeiras, reservatórios, cubas e outros recipientes	0,12%	11.623.312
Produtos laminados planos, de ferro ou aços não ligados, de largura => 600 mm, revestidos de óxido de cromo ou de cromo e óxido de cromo	0,12%	11.556.400
Produtos laminados planos, de ferro ou aços não ligados, de largura => 600 mm, revestidos de ligas de alumínio-zinco	0,11%	10.848.642
Partes de máquinas e aparelhos mecânicos com função própria	0,11%	10.804.805
Produtos laminados planos, de ferro ou aços não ligados, de largura => 600 mm, em rolos, laminados a quente, de espessura < 3 mm, não folheados nem revestidos	0,11%	10.653.822
Outros transformadores elétricos, de potência > 1 kVA e <= 16 kVA	0,11%	10.467.719
Outros artefatos não roscados, de ferro fundido, ferro ou aço	0,11%	10.445.609
Demais produtos	13,06%	1.269.005.857
TOTAL	100	9.718.230.680

Fonte: Ministério da Indústria, Comércio Exterior e Serviços - MDIC/COMEX STAT.

Tabela 34.3 - Valor das importações, segundo os principais produtos - 2021

Continua

PRODUTOS	PARTICIPAÇÃO %	VALOR FOB (US\$ 1,00)
Outras partes destinadas aos aparelhos das posições 8525 a 8528	16,23%	2.146.644.000
Processadores e controladores, mesmo combinados com memórias, conversores, circuitos lógicos, amplificadores, circuitos temporizadores e de sincronização, ou outros circuitos	10,43%	1.379.414.415
Partes de aparelhos telefônicos, telefones para redes celulares ou redes sem fio, aparelhos de transmissão ou recepção de voz, imagens ou outros dados	5,31%	702.663.400
Memórias	4,08%	539.466.655
Outros circuitos integrados eletrônicos	3,83%	506.308.344
Partes de máquinas e aparelhos de ar condicionado	3,28%	434.152.333
Paládio em formas brutas ou em pó	3,27%	432.638.422
Ródio em formas brutas ou em pó	2,68%	354.930.080
Polietileno de densidade < 0,94, em forma primária	2,64%	349.260.749
Partes e acessórios de motocicletas (inclusive ciclomotores)	2,61%	345.574.253
Outros óleos de petróleo ou de minerais betuminosos e preparações, exceto desperdícios	2,17%	286.688.488
Partes e acessórios para máquinas automáticas de processamento de dados e outras máquinas da posição 8471	1,97%	260.477.557
Circuitos impressos	1,87%	247.358.272
Compressores para equipamentos frigoríficos	1,51%	199.211.549
Acumuladores elétricos de ion de lítio	1,42%	187.248.194
Copolímeros de etileno e alfa-olefina, de densidade inferior a 0,94	1,18%	155.573.302
Outros aparelhos para interrupção, seccionamento, proteção, ligação de circuitos elétricos, para tensão <= 1 Kv	1,02%	135.170.824
Polietileno de densidade => 0,94, em forma primária	1,02%	134.436.341
Condensadores fixos com dielétrico de cerâmica, de camadas múltiplas	0,95%	125.181.272
Estireno	0,94%	124.188.677
Outras partes exclusiva ou principalmente destinadas aos motores de pistão, de ignição por centelha	0,87%	115.465.603
Polipropileno, em forma primária	0,63%	83.419.641
Conversores elétricos estáticos	0,61%	80.411.115
Chapas, folhas, tiras, fitas, películas e outras formas planas, de plásticos, auto-adesivas	0,55%	73.194.602
Outros condutores elétricos para tensão não superior a 1000 V, munidos de peças de conexão	0,53%	69.793.699
Amplificadores	0,52%	69.211.073
Outras bobinas de reatância e de auto-indução	0,46%	61.194.157
Prata em formas brutas	0,46%	60.765.340
Partes de aquecedores elétricos, aparelhos elétricos para aquecimento e outros aparelhos da posição 8516	0,44%	58.266.896
Elementos químicos impurificados, para utilização eletrônica	0,44%	58.138.321

Tabela 34.3 - Valor das importações, segundo os principais produtos - 2021

Continua

PRODUTOS	PARTICIPAÇÃO %	VALOR FOB (US\$ 1,00)
Óleos leves e preparações	0,44%	57.790.951
Motores elétricos de potência <= 37,5 W	0,43%	56.634.449
Cristais piezo elétricos montados	0,43%	56.251.866
Tubos de cobre refinado (afinado)	0,42%	55.629.137
Partes e acessórios para máquinas e aparelhos da posição 8472	0,37%	48.418.284
Outras partes e acessórios de máquinas da posição 8470	0,36%	47.646.119
Outros instrumentos e aparelhos para regulação ou controle, automáticos	0,35%	46.933.499
Outros aparelhos para filtrar ou depurar gases	0,34%	45.057.746
Diodos, exceto fotodiodos e diodos emissores de luz	0,32%	42.983.233
Aparelhos de recepção, conversão e transmissão ou regeneração de voz, imagens ou outros dados, incluindo os aparelhos de comutação e roteamento	0,32%	42.218.412
Outras máquinas e aparelhos mecânicos com função própria	0,31%	41.551.655
Policarbonatos, em formas primárias	0,29%	37.988.951
Misturas de substâncias odoríferas utilizadas como matéria básica para indústrias alimentares ou de bebida	0,29%	37.926.609
Quadros, garfos e suas partes, para bicicletas e outros ciclos	0,29%	37.840.930
Produtos laminados planos, de ferro ou aços não ligados, de largura => 600 mm, em rolos, laminados a quente, de espessura < 3 mm, não folheados nem revestidos	0,28%	36.400.836
Outras resistências elétricas fixas, para potência <= 20 W	0,27%	36.088.187
Outros transformadores elétricos, de potência <= 1 kVA	0,26%	34.811.479
Platina em formas brutas ou em pó	0,25%	32.994.512
Outros aparelhos elétricos de sinalização visual para automóveis	0,22%	29.536.045
Outros parafusos e pinos ou pernos, mesmo com as porcas e arruelas, de ferro fundido, ferro ou aço	0,22%	29.516.092
Copolímeros de propileno, em formas primárias	0,22%	29.306.899
Caixas de metais comuns, mesmo dourados ou prateados, para relógios de pulso e de bolso	0,22%	29.078.070
Moldes para moldagem de borracha ou plásticos, por injeção ou compressão	0,22%	28.912.947
Produtos laminados planos, de ferro ou aços não ligados, de largura => 600 mm, revestidos de ligas de alumínio-zinco	0,21%	28.171.758
Condensadores fixos eletrolíticos, de alumínio	0,21%	28.022.425
Outros transistores, exceto fototransistores	0,21%	27.582.819
Dispositivos fotossensíveis semicondutores, incluídas as células fotovoltaicas, mesmo montadas em módulos ou em painéis; diodos emissores de luz	0,21%	27.483.882
Copolímeros de acrilonitrila-butadieno-estireno	0,21%	27.210.210
Outras obras de borracha vulcanizada, não endurecida	0,20%	26.058.484
Produtos laminados planos, de ferro ou aços não ligados, de largura => 600 mm, revestidos de óxido de cromo ou de cromo e óxido de cromo	0,20%	25.851.628

Tabela 34.3 - Valor das importações, segundo os principais produtos - 2021

Continua

PRODUTOS	PARTICIPAÇÃO %	VALOR FOB (US\$ 1,00)
Outras partes e acessórios para bicicletas e outros ciclos	0,19%	25.706.367
Outras máquinas e aparelhos com função própria	0,19%	24.810.610
Produtos laminados planos, de ferro ou aços não ligados, de largura => 600 mm, galvanizados eletroliticamente	0,19%	24.590.228
Ligas de alumínio, em formas brutas	0,17%	23.133.542
Tubos para microondas, magnétrons	0,17%	22.524.292
Partes e acessórios de impressoras ou traçadores gráficos (plotters), copiadoras e telecopiadoras	0,17%	22.202.083
Extrusoras para borracha ou plástico	0,15%	20.265.450
Outros alto-falantes	0,15%	20.119.871
Alto-falante único montado no seu próprio receptáculo	0,15%	20.063.355
Outros trigos e misturas de trigo com centeio, exceto para semeadura	0,15%	19.923.090
Produtos laminados planos, de ferro ou aços não ligados, de largura => 600 mm, em rolos, laminados a frio, de espessura > 1 mm e < 3 mm, não folheados nem revestidos	0,15%	19.704.044
Pulseiras de relógios, e suas partes, de metais comuns, mesmo dourados ou prateados	0,14%	19.032.167
Outras obras de plásticos e obras de outras matérias das posições 3901 a 3904	0,14%	19.027.220
Outros interruptores, seccionadores e comutadores, de circuitos elétricos para tensão <= 1 kV	0,14%	18.766.327
Partes de microfones, fones de ouvido, amplificadores, alto-falantes	0,14%	18.543.762
Outros dispositivos de cristais líquidos e outros aparelhos e instrumentos ópticos	0,14%	18.272.308
Partes de aparelhos e dispositivos elétricos de ignição ou de arranque da posição 8511	0,14%	18.055.467
Árvores (veios) de transmissão, incluídas as de excêntricos (comes) e virabrequins (cambotas) e manivelas	0,14%	17.888.608
Partes de máquinas e aparelhos elétricos com função própria	0,13%	17.827.534
Outros medicamentos contendo produtos misturados, para fins terapêuticos ou profiláticos, mas não para venda a retalho	0,13%	17.657.450
Transistores com capacidade de dissipação < 1 W, exceto fototransistores	0,13%	17.279.850
Outros compostos heterocíclicos exclusivamente de heteroátomo(s) de nitrogênio	0,12%	16.521.607
Outros motores, elétricos, de corrente alternada, monofásicos	0,12%	16.500.717
Outros derivados fluorados, bromados e iodados dos hidrocarbonetos acíclicos	0,12%	16.133.784
Outras chapas, folhas, películas, tiras, lâminas, de plásticos	0,12%	16.125.953
Produtos laminados planos, de ferro ou aços não ligados, de largura => 600 mm, em rolos, laminados a quente, de espessura => 4,75 mm e <= 10 mm, não folheados nem revestidos	0,12%	16.052.669
Chapas e tiras, de ligas alumínio, de espessura > 0,2 mm, de forma quadrada ou retangular	0,12%	15.921.282

Tabela 34.3 - Valor das importações, segundo os principais produtos - 2021

PRODUTOS	PARTICIPAÇÃO %	Conclusão
		VALOR FOB (US\$ 1,00)
Dispositivos de armazenamento não-volátil de dados à base de semi-condutores	0,12%	15.683.879
Máquinas-ferramentas (incluídas as prensas) para forjar ou estampar, martelos, martelos-pilões e martinets	0,12%	15.376.580
Pneus novos de borracha dos tipos utilizados em automóveis de passageiros	0,12%	15.321.846
Outros condutores elétricos, para tensão não superior a 1000 V	0,12%	15.301.866
Produtos laminados planos, de ferro ou aço não ligados, de largura < 600 mm, galvanizados por outro processos	0,11%	15.194.932
Chapas, folhas, tiras, fitas, películas, de polímeros de propileno, sem suporte, não reforçadas	0,11%	15.120.825
Jogos de fios para velas de ignição e outros utilizados em quaisquer veículos	0,11%	14.857.331
Válvulas de retenção	0,11%	14.505.172
Trocadores (permutadores) de calor	0,11%	14.465.252
Motores e geradores elétricos, de corrente contínua, de potência <= 750 W	0,11%	14.230.481
Partes e acessórios para instrumentos e aparelhos para regulação ou controle, automáticos	0,11%	14.224.173
Outros transformadores elétricos, de potência > 1 kVA e <= 16 kVA	0,10%	13.674.960
Outras máquinas automáticas para processamento de dados e suas unidades	0,10%	13.464.050
Demais produtos	12,13%	1.603.706.237
TOTAL	100,00	13.226.122.909

Fonte: Ministério da Economia - Secretaria de Comércio Exterior e Assuntos Internacionais

Tabela 34.4 - Valor das exportações, segundo os principais produtos - 2020

Continua

PRODUTOS	PARTICIPAÇÃO (%)	VALOR FOB (US\$ 1,00)
Outras preparações alimentícias	18,46%	145.193.778,00
Motocicletas e outros ciclos com motor de pistão alternativo, de cilindrada > 50 cm ³ e <= 250 cm ³	8,23%	64.760.750,00
Ouro (incluído o ouro platinado) em outras formas semimanufaturadas, para usos não monetários	8,04%	63.261.917,00
Ferronióbio	6,26%	49.235.085,00
Óleo de soja e respectivas frações, mesmo refinados, mas não quimicamente modificados	5,13%	40.322.335,00
Aparelhos receptores de televisão, não concebidos para incorporar um dispositivo de visualização (visual display) ou uma tela de vídeo	3,81%	29.998.189,00
Misturas e pastas, para preparação de produtos de padaria, pastelaria	3,33%	26.176.792,00
Margarina, exceto a margarina líquida	3,01%	23.666.952,00
Outros açúcares de cana, de beterraba e sacarose quimicamente pura, no estado sólido	3,01%	23.656.991,00
Ouro (incluído o ouro platinado) em outras formas brutas, para usos não monetários	2,61%	20.518.307,00
Outras máquinas e aparelhos de escritório, máquinas para uso bancário e semelhantes	2,44%	19.234.449,00
Outras preparações alimentícias de farinhas, sêmolas, amidos, féculas ou de extratos de malte sem cacau ou contendo menos de 40% de cacau em peso	2,26%	17.813.607,00
Laminas de barbear, de segurança, incluídos os esboços em tiras, de metais comuns	2,21%	17.378.244,00
Navalhas e aparelhos, de barbear, de metais comuns	2,13%	16.795.330,00
Motocicletas e outros ciclos com motor de pistão alternativo, de cilindrada > 250 cm ³ e <= 500 cm ³	1,71%	13.471.275,00
Outras madeiras tropicais (cedro, ipê, pau-marfim, louro, etc), serradas, cortadas em folhas ou desenroladas, de espessura > 6 mm	1,34%	10.530.082,00
Outros desperdícios e resíduos de ferro ou aço	1,09%	8.607.020,00
Outros açúcares de cana	1,03%	8.135.253,00
Memórias	1,01%	7.960.446,00
Preparações para alimentação de crianças acondicionadas para venda a retalho	0,95%	7.497.800,00
Partes de aparelhos telefônicos, telefones para redes celulares ou redes sem fio, aparelhos de transmissão ou recepção de voz, imagens ou outros dados	0,92%	7.274.195,00
Aviões e outros veículos aéreos, de peso > 2.000 kg e <= 15.000 kg, vazios	0,90%	7.100.000,00
Aparelhos receptores de radiodifusão que só funcionem com fonte externa de energia combinados com aparelho de gravação ou de reprodução de som, dos tipos utilizados nos veículos automóveis	0,86%	6.740.046,00
Outras turbinas a gás, de potência > 5.000 kW	0,83%	6.500.000,00
Processadores e controladores, mesmo combinados com memórias, conversores, circuitos lógicos, amplificadores, circuitos temporizadores e de sincronização, ou outros circuitos	0,81%	6.365.127,00
Rodas dentadas e outros órgãos elementares de transmissão apresentados separadamente; partes de produtos da posição 8483	0,73%	5.722.047,00
Outras madeiras perfiladas de não coníferas	0,67%	5.285.638,00

Tabela 34.4 - Valor das exportações, segundo os principais produtos - 2020

Continua

PRODUTOS	PARTICIPAÇÃO (%)	VALOR FOB (US\$ 1,00)
Outras partes destinadas aos aparelhos das posições 8525 a 8528	0,58%	4.524.643,00
Outros óleos de petróleo ou de minerais betuminosos e preparações, exceto desperdícios	0,57%	4.459.948,00
Canetas esferográficas	0,50%	3.943.741,00
Café torrado, não descafeinado	0,49%	3.858.962,00
Farinhas de trigo ou de mistura de trigo com centeio	0,49%	3.825.773,00
Isqueiros de bolso, a gás, não recarregáveis	0,47%	3.716.260,00
Outros discos para leitura	0,45%	3.562.509,00
Recipientes para gases comprimidos ou liquefeitos, de ferro fundido, ferro ou aço	0,44%	3.445.628,00
Outros sabões, produtos ou preparações tensoativas, em barras, pedaços	0,37%	2.907.042,00
Ródio em formas brutas ou em pó	0,36%	2.852.633,00
Outras partes exclusiva ou principalmente destinadas aos motores de pistão, de ignição por centelha	0,33%	2.630.421,00
Arroz semibranqueado ou branqueado, mesmo polido ou brunido (glaceado)	0,32%	2.547.319,00
Grupos eletrogêneos de motor de pistão, de ignição por compressão, de potência > 375 kVA	0,31%	2.477.649,00
Outros circuitos integrados eletrônicos	0,30%	2.391.994,00
Enchidos e produtos semelhantes de carne, miudezas ou sangue; preparações alimentícias à base de tais produtos	0,30%	2.370.746,00
Lápis	0,29%	2.245.862,00
Outras obras de plásticos e obras de outras matérias das posições 3901 a 3904	0,28%	2.232.753,00
Outras máquinas e aparelhos mecânicos com função própria	0,28%	2.181.047,00
Couros e peles curtidos, de bovinos ou de eqüídeos, depilados, no estado úmido (incluindo wet blue), plena flor, não divididos; divididos, com a flor	0,27%	2.149.122,00
Castanha-do-pará, fresca ou seca, sem casca	0,27%	2.118.547,00
Papel higiênico	0,27%	2.101.125,00
Outras madeiras, serradas, cortadas em folhas ou desenroladas, de espessura > 6 mm	0,25%	2.003.614,00
Outros poliestirenos, em formas primárias	0,25%	1.990.370,00
Cápsulas de coroa, de metais comuns, para embalagem	0,25%	1.976.626,00
Desperdícios e resíduos de outras ligas de aços	0,25%	1.968.899,00
Desperdícios e resíduos, de cobre	0,22%	1.743.768,00
Castanha-do-pará, fresca ou seca, com casca	0,22%	1.720.960,00
Preparações tensoativas, preparações para lavagem e preparações para limpeza, acondicionadas para venda a retalho	0,22%	1.703.329,00
Madeiras tropicais perfilada (com espigas, ranhuras, filetes, entalhes, chanfrada, com juntas em V, com cercadura, boleada ou semelhantes) ao longo de uma ou mais bordas, faces ou extremidades, mesmo aplainada, lixada ou unida pelas extremidades	0,21%	1.614.804,00

Tabela 34.4 - Valor das exportações, segundo os principais produtos - 2020

Continua

PRODUTOS	PARTICIPAÇÃO (%)	VALOR FOB (US\$ 1,00)
Peixes ornamentais de água doce	0,19%	1.465.562,00
Misturas ou preparações alimentícias de gorduras ou de óleos animais ou vegetais	0,17%	1.365.398,00
Secadores de cabelo, eletrotérmicos	0,15%	1.209.540,00
Resíduos e desperdícios de prata ou de metais folheados ou chapeados de prata	0,14%	1.097.473,00
Lentes de outras matérias, para óculos	0,12%	975.628,00
Canetas e marcadores, com ponta de feltro ou com outras pontas porosas	0,12%	966.419,00
Outros peixes, exceto fígados, ovas e sêmen	0,12%	947.220,00
Carnes de galos e galinhas da espécie doméstica não cortadas em pedaços, congeladas	0,12%	944.247,00
Triciclos, patinetes, carros de pedais e outros brinquedos semelhantes de rodas; carrinhos para bonecos; bonecos; outros brinquedos; modelos reduzidos e modelos semelhantes para divertimento, mesmo animados; quebra-cabeças ("puzzles") de qualquer tipo.	0,12%	930.252,00
Pneus novos de borracha dos tipos utilizados em motocicletas	0,12%	927.780,00
Ferrocério e outros ligas pirofosfóricas; artigos de matérias inflamáveis	0,11%	902.678,00
Desperdícios e resíduos de ferro fundido	0,11%	898.619,00
Relógios de pulso, funcionando eletricamente, de mostrador exclusivamente mecânico	0,11%	888.741,00
Pó de prata	0,11%	852.134,00
Outros leites, cremes de leite, concentrados, adoçados	0,11%	841.024,00
Maionese e outros condimentos e temperos compostos	0,11%	826.640,00
Ligas de estanho, em formas brutas	0,10%	820.506,00
Cartas de jogar	0,10%	813.847,00
Fitas impressoras	0,10%	807.294,00
Partes e acessórios para máquinas e aparelhos da posição 8472	0,10%	781.590,00
Aparelhos elétricos de sinalização acústica utilizados em ciclos e automóveis	0,09%	743.633,00
Desperdícios e resíduos, de alumínio	0,09%	710.330,00
Turbopropulsores, de potência > 1.100 kW	0,09%	700.000,00
Chapas, folhas, tiras, fitas, películas, de polímeros de etileno, sem suporte, não reforçadas	0,08%	648.066,00
Outros instrumentos e aparelhos para regulação ou controle, automáticos	0,08%	638.440,00
Milho, exceto para semeadura	0,08%	632.701,00
Sabões, produtos ou preparações tensoativos de toucador, incluídos os de uso medicinal	0,08%	626.218,00
Feijão comum, seco, em grão, mesmo pelado ou partido	0,08%	625.368,00
Amplificadores	0,07%	563.582,00
Aparelhos de recepção, conversão e transmissão ou regeneração de voz, imagens ou outros dados, incluindo os aparelhos de comutação e roteamento	0,07%	555.349,00

Tabela 34.4 - Valor das exportações, segundo os principais produtos - 2020

PRODUTOS	PARTICIPAÇÃO (%)	Conclusão
		VALOR FOB (US\$ 1,00)
Indicadores de velocidade e tacômetros; estroboscópios	0,07%	550.104,00
Outras partes para motores diesel ou semidiesel	0,07%	534.596,00
Contêineres (contentores), incluídos os de transporte de fluidos	0,07%	517.998,00
Garrações, garrafas, frascos, artigos semelhantes, de plásticos	0,06%	494.154,00
Outras obras de borracha vulcanizada, não endurecida	0,06%	481.190,00
Barras, perfis e fios, de estanho	0,06%	472.296,00
Pneus novos de borracha dos tipos utilizados em bicicletas	0,06%	464.317,00
Acumuladores elétricos de ion de lítio	0,05%	429.589,00
Desperdícios e resíduos de ferro ou aço estanhados	0,05%	419.226,00
Outras máquinas e aparelhos com função própria	0,05%	412.133,00
Cristais piezo elétricos montados	0,05%	407.083,00
Outros aparelhos para interrupção, seccionamento, proteção, ligação de circuitos elétricos, para tensão <= 1 Kv	0,05%	393.918,00
Circuitos impressos	0,05%	380.657,00
Outras frutas e partes de plantas, preparadas ou conservadas	0,05%	373.865,00
Demais produtos	2,32%	18.212.733,00
TOTAL	100,00	786.717.887

Fonte: Fonte: Ministério da Economia - Secretaria de Comércio Exterior e Assuntos Internacionais

Tabela 34.5 - Valor das exportações, segundo os principais produtos - 2021

Continua

PRODUTOS	PARTICIPAÇÃO (%)	VALOR FOB (US\$ 1,00)
Outras preparações alimentícias	18,91%	164.142.811
Motocicletas e outros ciclos com motor de pistão alternativo, de cilindrada > 50 cm ³ e <= 250 cm ³	13,42%	116.486.056
Ouro (incluído o ouro platinado) em outras formas semimanufaturadas, para usos não monetários	9,76%	84.732.700
Ferronióbio	7,78%	67.544.491
Misturas e pastas, para preparação de produtos de padaria, pastelaria	6,39%	55.418.513
Outros açúcares de cana, de beterraba e sacarose quimicamente pura, no estado sólido	2,99%	25.946.635
Outras máquinas e aparelhos de escritório, máquinas para uso bancário e semelhantes	2,94%	25.523.283
Motocicletas e outros ciclos com motor de pistão alternativo, de cilindrada > 250 cm ³ e <= 500 cm ³	2,57%	22.279.945
Aparelhos receptores de televisão, não concebidos para incorporar um dispositivo de visualização (visual display) ou uma tela de vídeo	2,52%	21.892.284
Outros desperdícios e resíduos de ferro ou aço	2,16%	18.750.238
Óleo de soja e respectivas frações, mesmo refinados, mas não quimicamente modificados	2,11%	18.292.631
Navalhas e aparelhos, de barbear, de metais comuns	1,91%	16.613.245
Outras preparações alimentícias de farinhas, sêmolos, amidos, féculas ou de extratos de malte sem cacau ou contendo menos de 40% de cacau em peso	1,60%	13.863.176
Outras madeiras tropicais (cedro, ipê, pau-marfim, louro, etc), serradas, cortadas em folhas ou desenroladas, de espessura > 6 mm	1,46%	12.665.569
Laminas de barbear, de segurança, incluídos os esboços em tiras, de metais comuns	1,39%	12.063.091
Memórias	0,97%	8.435.783
Desperdícios e resíduos, de cobre	0,94%	8.143.425
Preparações para alimentação de crianças acondicionadas para venda a retalho	0,87%	7.551.420
Margarina, exceto a margarina líquida	0,84%	7.258.026
Rodas dentadas e outros órgãos elementares de transmissão apresentados separadamente; partes de produtos da posição 8483	0,83%	7.229.194
Partes de aparelhos telefônicos, telefones para redes celulares ou redes sem fio, aparelhos de transmissão ou recepção de voz, imagens ou outros dados	0,83%	7.228.769
Grupos eletrogêneos de motor de pistão, de ignição por compressão, de potência > 375 kVA	0,72%	6.287.863
Isqueiros de bolso, a gás, não recarregáveis	0,61%	5.259.451
Outras partes exclusiva ou principalmente destinadas aos motores de pistão, de ignição por centelha	0,58%	5.007.876
Madeiras tropicais perfilada (com espigas, ranhuras, filetes, entalhes, chanfrada, com juntas em V, com cercadura, boleada ou semelhantes) ao longo de uma ou mais bordas, faces ou extremidades, mesmo aplainada, lixada ou unida pelas extremidades	0,56%	4.901.937

Tabela 34.5 - Valor das exportações, segundo os principais produtos - 2021

Continua

PRODUTOS	PARTICIPAÇÃO (%)	VALOR FOB (US\$ 1,00)
Canetas esferográficas	0,52%	4.540.406
Outras obras de plásticos e obras de outras matérias das posições 3901 a 3904	0,47%	4.066.707
Rolhas, outras tampas e acessórios para embalagem, de metais comuns	0,44%	3.821.929
Recipientes para gases comprimidos ou liquefeitos, de ferro fundido, ferro ou aço	0,43%	3.721.403
Castanha-do-pará, fresca ou seca, sem casca	0,43%	3.708.172
Aparelhos receptores de radiodifusão que só funcionem com fonte externa de energia combinados com aparelho de gravação ou de reprodução de som, dos tipos utilizados nos veículos automóveis	0,41%	3.540.243
Carnes de galos e galinhas da espécie doméstica não cortadas em pedaços, congeladas	0,37%	3.200.052
Outros óleos de petróleo ou de minerais betuminosos e preparações, exceto desperdícios	0,37%	3.176.319
Outros açúcares de cana	0,36%	3.081.894
Soja, mesmo triturada, exceto para semeadura	0,32%	2.786.366
Outras partes destinadas aos aparelhos das posições 8525 a 8528	0,31%	2.675.637
Outros circuitos integrados eletrônicos	0,29%	2.490.603
Processadores e controladores, mesmo combinados com memórias, conversores, circuitos lógicos, amplificadores, circuitos temporizadores e de sincronização, ou outros circuitos	0,28%	2.404.165
Castanha-do-pará, fresca ou seca, com casca	0,27%	2.357.049
Pneus novos de borracha dos tipos utilizados em motocicletas	0,26%	2.285.324
Pó de prata	0,24%	2.040.332
Peixes ornamentais de água doce	0,23%	1.960.699
Outros discos para leitura	0,21%	1.861.237
Lentes de outras matérias, para óculos	0,21%	1.829.732
Cápsulas de coroa, de metais comuns, para embalagem	0,21%	1.810.520
Outros instrumentos, aparelhos e máquinas de medida ou controle	0,21%	1.790.225
Outros peixes, exceto fígados, ovas e sêmen	0,21%	1.788.495
Amplificadores	0,19%	1.689.488
Barras, perfis e fios, de estanho	0,18%	1.544.778
Lápis	0,17%	1.445.967
Ligas de estanho, em formas brutas	0,16%	1.397.691
Papel higiênico	0,16%	1.393.968
Outros instrumentos e aparelhos para regulação ou controle, automáticos	0,16%	1.391.400
Contadores de eletricidade	0,15%	1.312.357
Ferrocério e outros ligas pirofosfóricas; artigos de matérias inflamáveis	0,15%	1.278.065
Aparelhos elétricos de sinalização acústica utilizados em ciclos e automóveis	0,14%	1.247.758

Tabela 34.5 - Valor das exportações, segundo os principais produtos - 2021

Continua

PRODUTOS	PARTICIPAÇÃO (%)	VALOR FOB (US\$ 1,00)
Outros medicamentos contendo produtos misturados, para fins terapêuticos ou profiláticos, em doses, para venda a retalho	0,14%	1.234.617
Indicadores de velocidade e tacômetros; estroboscópios	0,13%	1.170.258
Aparelhos de recepção, conversão e transmissão ou regeneração de voz, imagens ou outros dados, incluindo os aparelhos de comutação e roteamento	0,13%	1.142.258
Cartas de jogar	0,13%	1.086.071
Triciclos, patinetes, carros de pedais e outros brinquedos semelhantes de rodas; carrinhos para bonecos; bonecos; outros brinquedos; modelos reduzidos e modelos semelhantes para divertimento, mesmo animados; quebra-cabeças ("puzzles") de qualquer tipo.	0,12%	1.053.572
Café torrado, não descafeinado	0,12%	1.027.323
Resíduos e desperdícios de prata ou de metais folheados ou chapeados de prata	0,12%	1.019.379
Enchidos e produtos semelhantes de carne, miudezas ou sangue; preparações alimentícias à base de tais produtos	0,12%	1.002.938
Partes e acessórios para máquinas e aparelhos da posição 8472	0,12%	1.001.545
Contêineres (contentores), incluídos os de transporte de fluidos	0,11%	961.471
Farinhas de trigo ou de mistura de trigo com centeio	0,11%	941.704
Circuitos impressos	0,11%	933.819
Fitas impressoras	0,10%	908.384
Polietileno de densidade => 0,94, em forma primária	0,10%	894.945
Polietileno de densidade < 0,94, em forma primária	0,10%	891.313
Preparações tensoativas, preparações para lavagem e preparações para limpeza, acondicionadas para venda a retalho	0,10%	872.879
Desperdícios e resíduos, de alumínio	0,10%	852.471
Partes e acessórios para máquinas automáticas de processamento de dados e outras máquinas da posição 8471	0,09%	808.403
Outros sabões, produtos ou preparações tensoativas, em barras, pedaços	0,09%	804.779
Desperdícios e resíduos de outras ligas de aços	0,09%	791.917
Bolachas e biscoitos adicionados de edulcorantes	0,09%	785.988
Conversores elétricos estáticos	0,08%	651.945
Outros chocolates e preparações alimentícias contendo cacau	0,07%	646.482
Partes e acessórios de motocicletas (inclusive ciclomotores)	0,07%	638.046
Canetas e marcadores, com ponta de feltro ou com outras pontas porosas	0,07%	591.790
Outros artigos de higiene ou de toucador, de plásticos	0,07%	570.176
Chapas, folhas, tiras, fitas, películas, de polímeros de propileno, sem suporte, não reforçadas	0,06%	562.595
Desperdícios e resíduos do cromo	0,06%	558.047
Feijão comum, seco, em grão, mesmo pelado ou partido	0,06%	550.448
Outras madeiras perfiladas de não coníferas	0,06%	535.930
Outros papéis para ondular, não revestidos, em rolos ou em folhas	0,06%	502.216
Preparações para decapagem de metais; pastas e pós para soldar, constituídos por metal e outras matérias	0,06%	497.344

Tabela 34.5 - Valor das exportações, segundo os principais produtos - 2021

PRODUTOS	PARTICIPAÇÃO (%)	Conclusão
		VALOR FOB (US\$ 1,00)
Outras plantas, partes de plantas, sementes e frutos, frescos ou secos, mesmo cortados, triturados ou em pó, para uso em perfumaria, medicina ou como inseticidas, parasiticidas ou semelhantes	0,06%	495.781
Pneus novos de borracha dos tipos utilizados em bicicletas	0,05%	470.047
Couros e peles curtidos, de bovinos ou de eqüídeos, depilados, no estado úmido (incluindo wet blue), plena flor, não divididos; divididos, com a flor	0,05%	468.274
Outros óleos essenciais	0,05%	458.171
Outras gomas, resinas, gomas-resinas, oleorresinas, naturais	0,05%	447.432
Maionese e outros condimentos e temperos compostos	0,05%	441.163
Outros tipos de cimento portland	0,05%	438.306
Outras partes para motores diesel ou semidiesel	0,05%	437.441
Misturas de substâncias odoríferas utilizadas como matéria básica para indústrias alimentares ou de bebida	0,05%	426.825
Chapas, folhas, tiras, fitas, películas, de polímeros de etileno, sem suporte, não reforçadas	0,05%	415.977
Sabões, produtos ou preparações tensoativos de toucador, incluídos os de uso medicinal	0,04%	383.366
Outros papéis, cartões, têxteis, para fotografia a cores, sensibilizados, não impressionados	0,04%	374.942
Demais Produtos	2,19%	19.041.795
TOTAL	100	867.947.966,00

Fonte: Fonte: Ministério da Economia - Secretaria de Comércio Exterior e Assuntos Internacionais

Capítulo 35

TRANSPORTE TERRESTRE

Tabela 35.1 - Veículos novos registrados no Estado do Amazonas - 2015 a 2021

DISCRIMINAÇÃO	NOVOS VEÍCULOS						
	2015	2016	2017	2018	2019	2020	2021
Ciclomotor	148	209	66	31	27	14	13
Motoneta	3.558	2.269	2.352	3.151	4.204	2.890	4.318
Motocicleta	16.275	11.986	11.584	13.298	15.533	11.742	17.138
Automóvel	19.354	14.498	17.698	21.814	24.268	18.530	18.172
Microônibus	104	48	105	72	116	82	70
Ônibus	161	65	114	209	290	328	527
Reboque	242	236	199	205	203	247	346
Semi - Reboque	251	158	87	176	400	656	774
Camioneta	1.358	993	1.051	1.370	1.408	1078	1170
Caminhoneta	-	-	-	-	-	-	7972
Caminhão	571	302	352	400	642	573	960
Caminhão Trator	114	43	74	167	254	317	504
Trator de Rodas	0	4	2	5	3	4	6
Outros	7.144	5.228	6.577	7.684	7.916	6.677	1.224
TOTAL	49.280	36.039	40.261	48.582	55.264	43.138	53.194

Fonte: Departamento Estadual de Trânsito do Amazonas - DETRAN/AM

Tabela 35.2 - Frota de veículos em circulação do Estado do Amazonas - 2009 a 2021

ANO	LOCALIZAÇÃO		
	CAPITAL	INTERIOR	ESTADO
2009	451.199	68.913	520.112
2010	495.525	81.091	576.616
2011	540.037	95.425	635.462
2012	581.479	107.902	689.381
2013	623.945	122.242	746.187
2014	665.011	135.648	800.659
2015	692.725	146.810	839.535
2016	710.586	153.145	863.731
2017	729.143	159.383	888.526
2018	756.982	167.273	924.255
2019	791.677	177.654	969.331
2020	785.047	184.675	969.722
2021	855.922	198.661	1.054.583

Fonte: Departamento Estadual de Trânsito do Amazonas - DETRAN/AM

Tabela 35.3 - Frota de veículos por tipo, segundo os municípios - 2020

Continua

MUNICÍPIOS	TIPO DE FROTA					
	Automóvel	Ônibus ¹⁴⁵	Motocicleta	Motoneta	Outros ¹⁴⁶	Total
Alvarães	18	3	482	185	66	754
Amaturá	5	1	193	102	26	327
Anamá	12	5	142	36	12	207
Anori	26	3	318	111	67	525
Apui	401	35	2.146	576	912	4.070
Atalaia do Norte	20	1	284	173	41	519
Autazes	259	28	1.217	437	275	2.216
Barcelos	120	0	626	278	113	1.137
Barreirinha	10	6	435	191	45	687
Benjamin Constant	67	5	938	686	100	1.796
Beruri	23	0	272	87	48	430
Boa Vista do Ramos	11	1	341	82	25	460
Boca do Acre	579	10	1.968	569	381	3.507
Borba	60	6	548	213	98	925
Caapiranga	26	9	144	77	54	310
Canutama	23	1	146	55	33	258
Carauari	93	2	1.810	700	196	2.801
Careiro	544	103	1.205	186	694	2.732
Careiro da Várzea	132	47	121	31	176	507
Coari	611	15	6.684	2.733	702	10.745
Codajás	34	4	451	107	69	665
Eirunepé	106	8	1.218	536	151	2.019
Envira	18	5	333	84	62	502
Fonte Boa	26	0	1.259	289	91	1.665
Guajará	96	11	139	56	99	401
Humaitá	1.306	47	3.924	2.250	1.367	8.894
Ipixuna	7	3	9	0	19	38
Iranduba	1.962	159	3.253	643	1.649	7.666
Itacoatiara	3.404	177	11.366	8.277	1.940	25.164
Itamarati	5	0	225	44	29	303
Itapiranga	172	10	399	133	174	888
Japurá	8	4	267	69	27	375
Juruá	7	4	354	115	39	519
Jutaí	10	0	528	107	51	696
Lábrea	176	10	1.418	569	303	2.476

Tabela 35.3 - Frota de veículos por tipo, segundo os municípios - 2020

Conclusão

MUNICÍPIOS	TIPO DE FROTA					
	Automóvel	Ônibus ¹⁴⁵	Motocicleta	Motoneta	Outros ¹⁴⁶	Total
Manacapuru	3.117	141	8.947	3.842	2.278	18.325
Manaquiri	133	9	456	68	149	815
Manaus	405.065	8.444	193.638	21.014	156.886	785.047
Manicoré	159	39	1.241	803	286	2.528
Maraã	9	0	405	145	36	595
Maués	445	26	2.847	1.640	383	5.341
Nhamundá	10	8	328	209	22	577
Nova Olinda do Norte	70	11	660	360	140	1.241
Novo Airão	360	13	736	181	224	1.514
Novo Aripuanã	28	8	611	196	87	930
Parintins	1.699	33	9.807	7.049	1.011	19.599
Pauini	20	1	155	38	28	242
Presidente Figueiredo	2.066	99	2.739	554	1.960	7.418
Rio Preto da Eva	1.000	73	2.342	379	1.095	4.889
Santa Isabel do Rio Negro	16	3	223	123	61	426
Santo Antônio do Içá	13	1	653	194	65	926
São Gabriel da Cachoeira	1.435	41	1.248	678	705	4.107
São Paulo de Olivença	13	6	933	271	50	1.273
São Sebastião do Uatumã	20	1	216	51	26	314
Silves	57	4	224	51	146	482
Tabatinga	1.033	7	5.058	3.514	569	10.181
Tapauá	29	2	346	156	57	590
Tefé	1.006	27	7.259	3.633	704	12.629
Tonantins	3	1	364	122	23	513
Uarini	5	2	460	80	40	587
Urucará	32	2	475	213	92	814
Urucurituba	27	2	402	147	57	635
TOTAL INTERIOR	23.182	1.283	94.298	45.484	20.428	184.675
TOTAL CAPITAL	405.065	8.444	193.638	21.014	156.886	785.047
TOTAL GERAL	428.247	9.727	287.936	66.498	177.314	969.722

Fonte: Departamento Nacional de Trânsito - DENATRAN.

¹⁴⁵ Ônibus compreende a soma entre Ônibus e Micro-Ônibus.¹⁴⁶ Outros compreendem: Bonde, caminhão, caminhão trator, caminhonete, camioneta, chassi plataf, ciclomotor, quadriciclo, reboque, semi-reboque, side-car, tratos Estei, Trator Rodas, Triciclo e Utilitário.

Tabela 35.4 - Frota de veículos por tipo, segundo os municípios - 2021

Continua

MUNICÍPIOS	TIPO DE FROTA					
	Automóvel	Ônibus ¹⁴⁷	Motocicleta	Motoneta	Outros ¹⁴⁸	Total
Alvarães	16	6	537	200	79	838
Amaturá	5	2	207	107	27	348
Anamá	12	6	151	40	12	221
Anori	28	6	346	118	64	562
Apui	492	40	2.328	606	1.081	4.547
Atalaia do Norte	22	2	306	185	42	557
Autazes	282	37	1.303	466	290	2.378
Barcelos	132	3	680	296	114	1.225
Barreirinha	13	7	477	203	41	741
Benjamin Constant	75	10	1.025	780	98	1.988
Beruri	27	0	284	92	54	457
Boa Vista do Ramos	12	1	362	86	28	489
Boca do Acre	632	19	2.097	610	434	3.792
Borba	66	6	566	219	106	963
Caapiranga	23	9	155	81	55	323
Canutama	23	1	161	57	33	275
Carauari	110	4	1.882	739	199	2.934
Careiro	595	172	1.308	224	683	2.982
Careiro da Várzea	139	76	130	34	156	535
Coari	652	24	6.979	2.876	708	11.239
Codajás	34	7	473	112	70	696
Eirunepé	113	12	1.313	550	151	2.139
Envira	20	5	354	87	60	526
Fonte Boa	27	1	1.315	309	96	1.748
Guajará	116	12	148	52	113	441
Humaitá	1.378	63	4.355	2.506	1474	9.776
Ipixuna	6	3	9	1	22	41
Iranduba	2.102	215	3.590	723	1.658	8.288
Itacoatiara	3.585	221	11.802	8.632	1.929	26.169
Itamarati	5	1	242	44	30	322
Itapiranga	181	14	442	150	184	971
Japurá	10	4	309	74	29	426
Juruá	6	4	381	125	44	560
Jutáí	11	1	597	117	56	782
Lábrea	198	15	1.543	646	328	2.730

Tabela 35.4 - Frota de veículos por tipo, segundo os municípios - 2021

Conclusão

MUNICÍPIOS	TIPO DE FROTA					
	Automóvel	Ônibus ¹⁴⁷	Motocicleta	Motoneta	Outros ¹⁴⁸	Total
Manacapuru	3.273	242	9534	4.192	2.220	19.461
Manaquiri	155	21	508	77	143	904
Manaus	413.943	12.060	207.371	23.436	160.916	817.726
Manicoré	179	54	1.364	882	314	2.793
Maraã	10	1	438	150	35	634
Maués	463	32	2.928	1.700	385	5.508
Nhamundá	12	8	353	234	26	633
Nova Olinda do Norte	80	20	698	378	139	1.315
Novo Airão	403	23	784	213	229	1.652
Novo Aripuanã	32	11	651	213	95	1.002
Parintins	1.750	44	10.273	7.447	1.062	20.576
Pauini	21	2	171	45	27	266
Presidente Figueiredo	2.182	180	2.843	591	1.956	7.752
Rio Preto da Eva	1.074	101	2.525	410	1.137	5.247
Santa Isabel do Rio Negro	14	8	240	131	55	448
Santo Antônio do Içá	13	1	704	205	68	991
São Gabriel da Cachoeira	1.470	56	1.455	771	698	4.450
São Paulo de Olivença	13	6	1.008	293	56	1.376
São Sebastião do Uatumã	20	2	234	55	27	338
Silves	58	14	253	57	182	564
Tabatinga	1.090	18	5.325	3.771	602	10.806
Tapauá	32	2	363	162	61	620
Tefé	1.052	49	7.597	3.845	721	13.264
Tonantins	3	1	381	122	25	532
Uarini	5	2	485	85	44	621
Urucará	37	5	501	223	94	860
Urucurituba	30	2	424	162	60	678
TOTAL INTERIOR	24.619	1.914	100.197	48.561	21.009	196.300
TOTAL CAPITAL	413.943	12.060	207.371	23.436	160.916	817.726
TOTAL GERAL	438.562	13.974	307.568	71.997	181.925	1.014.026

Fonte: Departamento Nacional de Trânsito - DENATRAN.

¹⁴⁷ Ônibus compreende a soma entre Ônibus e Micro-Ônibus.¹⁴⁸ Outros compreendem: Bonde, caminhão, caminhão trator, caminhonete, camioneta, chassi plataf, ciclomotor, quadriciclo, reboque, semi-reboque, side-car, tratos Estei, Trator Rodas, Triciclo e Utilitário.

Tabela 35.5 - Habilitações expedidas por tipo, segundo os municípios - 2020

Continua

MUNICÍPIOS	MOTORISTA COM APENAS UMA CATEGORIA						MOTORISTA COM MAIS DE UMA CATEGORIA					Total Município
	A	B	C	D	E	Total	AB	AC	AD	AE	Total	
Alvarães	3	2	-	-	-	5	10	-	4	-	14	19
Amaturá	-	1	-	-	-	1	1	-	-	-	1	2
Anamã	-	2	-	-	-	2	5	-	-	-	5	7
Anori	1	7	-	-	1	9	24	-	1	-	25	34
Apuí	12	35	7	3	2	59	263	11	39	4	317	376
Atalaia do Norte	2	14	-	-	-	16	21	-	1	-	22	38
Autazes	51	65	-	9	2	127	246	3	14	2	265	392
Barcelos	36	26	-	-	-	62	183	-	3	1	187	249
Barreirinha	31	5	-	-	-	36	32	-	1	-	33	69
Benjamin Constant	24	44	2	-	-	70	92	-	5	-	97	167
Beruri	3	4	-	-	-	7	16	-	1	-	17	24
Boa Vista Ramos	4	4	-	-	-	8	29	-	1	-	30	38
Boca do Acre	19	40	-	-	-	59	382	1	2	-	385	444
Borba	-	8	-	-	-	8	7	-	1	-	8	16
Caapiranga	-	3	-	2	-	5	10	-	1	-	11	16
Canutama	-	12	-	-	1	13	5	-	4	-	9	22
Carauari	65	27	2	4	-	98	169	3	27	1	200	298
Careiro	40	194	4	36	4	278	308	4	83	10	405	683
Careiro da Várzea	10	108	1	1	-	120	37	1	-	-	38	158
Coari	163	60	2	7	-	232	358	7	47	1	413	645
Codajás	8	33	3	18	5	67	82	-	8	6	96	163
Eirunepé	29	25	-	1	-	55	94	-	-	-	94	149
Envira	6	20	1	3	3	33	75	1	3	-	79	112
Fonte Boa	2	7	-	-	-	9	19	-	-	-	19	28
Guajará	87	14	-	-	-	101	123	-	1	2	126	227
Humaitá	217	69	1	3	-	290	814	6	45	4	869	1.159
Ipixuna	3	-	-	-	-	3	18	-	1	-	19	22
Iranduba	213	636	13	72	2	936	898	11	143	6	1.058	1.994
Itacoatiara	348	374	8	53	4	787	1.467	15	215	10	1.707	2.494
Itamarati	-	-	-	-	-	0	-	1	-	-	1	1
Itapiranga	10	25	-	5	-	40	87	1	8	-	96	136
Japurá	-	-	-	-	-	0	4	-	-	-	4	4
Juruá	17	5	-	-	-	22	76	-	-	-	76	98

Tabela 35.5 - Habilitações expedidas por tipo, segundo os municípios - 2020

MUNICÍPIOS	MOTORISTA COM APENAS UMA CATEGORIA						MOTORISTA COM MAIS DE UMA CATEGORIA					Conclusão
	A	B	C	D	E	Total	AB	AC	AD	AE	Total	Total Município
Jutai	6	20	2	5	2	35	20	1	2	-	23	58
Lábrea	23	34	1	2	-	60	133	1	3	-	137	197
Manacapuru	553	380	12	43	4	992	1.355	15	199	7	1.576	2.568
Manaquiri	27	88	1	2	1	119	117	1	6	2	126	245
Manaus	9.376	93.692	878	5.695	940	110.581	43.563	685	7.734	1.826	53.808	164.389
Manicoré	22	21	1	1	1	46	207	1	4	-	212	258
Maraã	-	3	-	1	-	4	13	-	-	-	13	17
Maués	33	53	4	3	-	93	162	1	17	-	180	273
Nhamundá	8	16	1	7	-	32	76	1	7	2	86	118
Nova Olinda do Norte	9	63	2	15	3	92	103	-	18	4	125	217
Novo Airão	33	62	6	2	-	103	99	1	13	1	114	217
Novo Aripuanã	-	5	-	-	1	6	10	-	1	-	11	17
Parintins	264	192	2	20	1	479	878	10	45	1	934	1.413
Pauini	-	2	-	-	-	2	4	-	-	-	4	6
Presidente Figueiredo	92	443	6	84	9	634	655	11	186	17	869	1.503
Rio Preto da Eva	112	314	6	40	1	473	514	2	65	10	591	1.064
Santa Isabel	-	8	1	1	-	10	40	-	-	-	40	50
Santo Antônio do Içá	1	1	-	-	-	2	11	-	-	-	11	13
São Gabriel da Cachoeira	38	221	5	29	3	296	449	4	87	6	546	842
São Paulo Olivença	-	1	-	-	-	1	8	-	-	-	8	9
São Sebastião do Uatumã	5	1	-	-	-	6	26	-	1	-	27	33
Silves	7	4	1	1	-	13	6	-	5	-	11	24
Tabatinga	103	107	2	4	2	218	436	3	30	2	471	689
Tapauá	5	8	-	-	-	13	58	-	2	-	60	73
Tefé	305	81	2	8	-	396	470	8	69	8	555	951
Tonantins	1	2	-	-	-	3	9	-	-	-	9	12
Uarini	2	1	-	-	-	3	1	-	-	-	1	4
Urucará	6	9	-	-	-	15	30	-	1	1	32	47
Urucurituba	5	19	1	2	-	27	56	-	1	-	57	84
TOTAL	12.440	97.720	978	6.182	992	118.312	55.464	810	9.155	1.934	67.363	185.675

Fonte: Departamento Estadual de Trânsito do Amazonas - DETRAN/AM

Tabela 35.6 - Habilitações expedidas por tipo, segundo os municípios - 2021

Continua

MUNICÍPIOS	MOTORISTA COM APENAS UMA CATEGORIA						MOTORISTA COM MAIS DE UMA CATEGORIA					Total Município
	A	B	C	D	E	Total	AB	AC	AD	AE	Total	
Alvarães	11	1	0	0	0	12	11	0	1	0	12	24
Amaturá	1	4	0	0	0	5	15	0	0	0	15	20
Anamã	1	0	0	1	0	2	1	0	0	0	1	3
Anori	1	3	0	0	0	4	18	0	1	0	19	23
Apuí	11	19	3	7	2	42	233	14	38	9	294	336
Atalaia do Norte	0	2	0	1	0	3	4	0	0	0	4	7
Autazes	42	65	2	7	0	116	252	0	21	0	273	389
Barcelos	10	38	0	0	0	48	137	1	2	1	141	189
Barreirinha	6	3	0	0	0	9	9	0	2	0	11	20
Benjamin Constant	13	14	0	5	0	32	134	0	14	2	150	182
Beruri	2	2	0	0	1	5	9	0	3	0	12	17
Boa Vista Ramos	1	6	0	0	0	7	30	0	1	0	31	38
Boca do Acre	23	52	1	0	1	77	509	3	2	0	514	591
Borba	3	3	0	0	0	6	8	0	0	0	8	14
Caapiranga	1	1	0	1	0	3	27	0	3	0	30	33
Canutama	0	2	0	0	0	2	12	0	1	0	13	15
Carauari	50	12	1	8	0	71	194	1	28	3	226	297
Careiro	57	299	6	43	1	406	558	1	96	11	666	1.072
Careiro da Várzea	9	116	1	3	0	129	69	0	3	0	72	201
Coari	107	57	1	5	1	171	446	3	45	1	495	666
Codajás	5	23	1	3	1	33	98	1	13	3	115	148
Eirunepé	16	19	0	0	0	35	74	2	5	0	81	116
Envira	2	6	0	0	0	8	71	0	0	0	71	79
Fonte Boa	2	3	0	0	0	5	16	0	0	0	16	21
Guajará	98	11	0	0	0	109	238	0	8	0	246	355
Humaitá	138	105	2	8	2	255	1.367	10	135	9	1.521	1.776
Ipixuna	2	4	0	0	0	6	55	0	0	0	55	61
Iranduba	179	689	18	76	9	971	1.056	5	179	14	1.254	2.225
Itacoatiara	162	278	5	40	4	489	1.448	6	170	22	1.646	2.135
Itamarati	0	0	0	0	0	0	00	0	0	0	0	0
Itapiranga	6	51	0	10	3	70	89	0	24	12	125	195
Japurá	0	2	0	1	0	3	7	0	0	0	7	10
Juruá	1	0	0	0	0	1	11	0	2	0	13	14

Tabela 35.6 - Habilitações expedidas por tipo, segundo os municípios - 2021

MUNICÍPIOS	MOTORISTA COM APENAS UMA CATEGORIA						MOTORISTA COM MAIS DE UMA CATEGORIA					Conclusão
	A	B	C	D	E	Total	AB	AC	AD	AE	Total	Total Município
Jutaí	1	5	0	0	0	6	6	0	1	0	7	13
Lábrea	33	43	1	3	0	80	200	4	5	0	209	289
Manacapuru	381	342	8	34	2	767	1.356	14	185	16	1.571	2.338
Manaquiri	34	88	2	11	5	140	158	1	11	2	172	312
Manaus	7.313	77.968	626	4.438	1.223	91.568	41.028	475	6.542	1.998	50.043	141.611
Manicoré	10	27	1	2	0	40	131	1	18	1	151	191
Maraã	0	1	0	0	0	1	3	0	0	0	3	4
Maués	25	38	0	8	0	71	216	2	25	0	243	314
Nhamundá	2	4	0	1	0	7	127	1	8	2	138	145
Nova Olinda do Norte	13	95	8	37	13	166	91	1	36	13	141	307
Novo Airão	18	88	1	7	0	114	137	0	19	1	157	271
Novo Aripuanã	1	9	2	0	0	12	60	1	5	3	69	81
Parintins	160	155	4	18	0	337	955	7	48	3	1.013	1.350
Pauini	5	0	0	0	0	5	7	0	0	0	7	12
Presidente Figueiredo	78	491	12	69	15	665	995	7	170	69	1.241	1.906
Rio Preto da Eva	50	225	9	38	6	328	531	6	82	10	629	957
Santa Isabel	1	2	0	0	0	3	18	0	0	0	18	21
Santo Antônio do Içá	0	1	0	0	0	1	17	0	0	0	17	18
São Gabriel da Cachoeira	26	147	3	6	0	182	324	3	57	6	390	572
São Paulo Olivença	0	3	0	0	0	3	26	0	0	0	26	29
São Sebastião do Uatumã	4	12	0	1	0	17	67	1	3	0	71	88
Silves	11	23	0	5	4	43	47	0	8	9	64	107
Tabatinga	81	76	2	8	0	167	503	6	57	2	568	735
Tapauá	1	0	0	1	0	2	13	0	0	0	13	15
Tefé	210	102	4	5	0	321	510	2	67	6	585	906
Tonantins	0	3	0	1	0	4	8	0	0	0	8	12
Uarini	5	1	0	0	0	6	27	0	1	0	28	34
Urucará	8	11	0	1	0	20	58	0	6	1	65	85
Urucurituba	1	15	1	0	0	17	43	0	1	0	44	61
TOTAL	9.432	81.865	725	4.913	1.293	98.228	54.868	579	8.152	2.229	65.828	164.056

Fonte: Departamento Estadual de Trânsito do Amazonas - DETRAN/AM

Capítulo 36

TRANSPORTE HIDROVIÁRIO

Tabela 36.1 - Movimentação portuária do Estado do Amazonas (cargas) - 2016 a 2021

ANO	NATUREZA DO TRANSPORTE DE CARGA (TONELADAS)			
	Carga Containerizada	Carga Geral	Granel Líquido e Gasoso	Granel Sólido
2016	5.228.952	1.815.646	8.391.519	7.457.322
2017	5.439.417	1.935.028	9.551.037	8.773.201
2018	6.069.330	2.228.688	9.710.436	9.323.334
2019	7.020.641	2.515.702	10.358.373	9.800.205
2020	7.239.533	2.730.290	10.677.459	9.745.372
2021	8.070.507	3.288.628	9.941.062	10.235.687

Fonte: Agência Nacional de Transportes Aquaviários - ANTAQ

¹⁴⁹A movimentação considera a entrada e saída de carga.

Tabela 36.2 - Quantidade de passageiros, fiscalização e embarcações por ponto de fiscalização no Estado do Amazonas -2021

POSTO	QUANTIDADE		
	Passageiros	Fiscalização	Embarcação ¹⁵¹
Total	18.829	568.397	603
Porto do Ceasa	12.060	253.454	232
Porto de Manaus (ROADWAY)	2.592	192.708	185
Manaus Moderna	3.964	114.674	426
CIF Fluvial Encontro das Águas ¹⁵⁰	213	7.561	111

Fonte: Agência Reguladora de Serviços Públicos Delegados e Contratados do Estado do Amazonas - ARSEPAM.

¹⁵⁰ O CIF foi uma ação de fiscalização conjunta das Secretarias de Segurança e Saúde, realizado no Furo do Paracáuba para combater o desvio de rota das embarcações no combate a COVID-19, no início da pandemia.

¹⁵¹ O total de embarcações é resultado de uma contagem distinta, não aplicando a somatória.

Tabela 36.3 - Quantidade de passageiros, fiscalização e embarcações por característica de transporte no Estado do Amazonas - 2021

CARACTERÍSTICA DE TRANSPORTE	QUANTIDADE		
	Passageiros	Fiscalização	Embarcação ¹⁵³
Total	568.397	18.829	603
Interestadual	68.453	565	46
Intermunicipal	499.944	18.264	571

Fonte: Agência Reguladora de Serviços Públicos Delegados e Contratados do Estado do Amazonas - ARSEPAM

¹⁵² O CIF foi uma ação de fiscalização conjunta das Secretarias de Segurança e Saúde, realizado no Furo do Paracáuba para combater o desvio de rota das embarcações no combate a COVID-19, no início da pandemia.

¹⁵³ O total de embarcações é resultado de uma contagem distinta, não aplicando a somatória.

Tabela 36.4 - Quantidade de passageiros, fiscalização e embarcações por modalidade de transporte no Estado do Amazonas - 2021

MODALIDADE	QUANTIDADE		
	Nº Passageiros	Fiscalização	Embarcação ¹⁵⁵
Total	568.397	18.829	603
Linha	226.363	2.838	285
Travessia	334.023	15.791	315
Turismo	8.011	200	62

Fonte: Agência Reguladora de Serviços Públicos Delegados e Contratados do Estado do Amazonas - ARSEPAM

¹⁵⁴ O CIF foi uma ação de fiscalização conjunta das Secretarias de Segurança e Saúde, realizado no Furo do Paracáuba para combater o desvio de rota das embarcações no combate a COVID-19, no início da pandemia.

¹⁵⁵ O total de embarcações é resultado de uma contagem distinta, não aplicando a somatória.

Tabela 36.5 - Quantidade de passageiros, fiscalização por tipo de embarcações no Estado do Amazonas - 2021

TIPO DE EMBARCAÇÃO	QUANTIDADE		
	Passageiros	Fiscalização	Embarcação ¹⁵⁷
Total	568.397	18.829	603
Lancha Rápida	318.293	11.610	303
Ferry Boat	110.822	938	62
Navio Motor	91.842	1.106	88
Barco Motor	23.502	732	122
Balsa (Ferry Boat)	21.194	4.342	16
A jato	2.744	101	24

Fonte: Agência Reguladora de Serviços Públicos Delegados e Contratados do Estado do Amazonas - ARSEPAM

¹⁵⁶ O CIF foi uma ação de fiscalização conjunta das Secretarias de Segurança e Saúde, realizado no Furo do Paracáuba para combater o desvio de rota das embarcações no combate a COVID-19, no início da pandemia.

¹⁵⁷ O total de embarcações é resultado de uma contagem distinta, não aplicando a somatória.

Tabela 36.6 - Quantidade de passageiros por linha no Estado do Amazonas - 2021

Continua

LINHA	PASSAGEIROS
Total	552.765
INTERESTADUAL	68.453
Manaus-Santarém	22.966
Manaus-Belém	10.181
Manaus-Monte Alegre	9.560
Manaus-Alenquer	8.625
Manaus-Óbidos	8.441
Manaus-Oriximiná	2.435
Manaus-Terra Santa	1.348
Santarém-Manaus	1.299
Alenquer-Manaus	996
Monte Alegre-Manaus	827
Belém-Manaus	638
Óbidos-Manaus	560
Terra Santa-Manaus	337
Oriximiná-Manaus	180
Manaus-Juruti	60
INTERMUNICIPAL	484.312
Careiro da Várzea-Manaus	151.068
Manaus-Careiro da Várzea	150.639
Manaus-Tefé	25.734
Manaus-Parintins	22.446
Manaus-Maués	22.100
Manaus-Tabatinga	20.045
Manaus-Uarini	13.087
Manaus-Cacau Pirêra (Iranduba)	11.408
Cacau Pirêra (Iranduba)-Manaus	10.059
Manaus-Barreirinha	9.658
TURISMO	8.423
Manaus-Coari	7.161
Manaus-Fonte Boa	4.570
Manaus-Manaquiri	4.193
Manaus-Janauacá (Manaquiri)	3.596
Manaus-Japurá	3.314
Manaus-Beruri	2.538

Tabela 36.6 - Quantidade de passageiros por linha no Estado do Amazonas - 2021

Conclusão

LINHA	PASSAGEIROS
Manaus-Codajás	2.311
Manaus-Jutai	1.799
Manaus-Anori	1.700
Manaus-Tapauá	1.367
Manaus-Urucará	1.358
Tabatinga-Manaus	1.306
Manaus-Itacoatiara	1.194
Manaus-Urucurituba	1.125
Manaus-Autazes	1.093
Parintins-Manaus	1.020

Fonte: Agência Reguladora de Serviços Públicos Delegados e Contratados do Estado do Amazonas - ARSEPAM

¹⁵⁸ O CIF foi uma ação de fiscalização conjunta das Secretarias de Segurança e Saúde, realizado no Furo do Paracaúba para combater o desvio de rota das embarcações no combate a COVID-19, no início da pandemia.

¹⁵⁹ O total de embarcações é resultado de uma contagem distinta, não aplicando a somatória.

¹⁶⁰ É listado somente destinos que receberam acima de mil passageiros.

Tabela 36.7 - Quantidade de passageiros, fiscalização, veículos transportados e embarcações no Estado do Amazonas - 2021

MÊS	QUANTIDADE			
	Passageiros	Fiscalização	Veículos transportados	Embarcação*
Total	568.387	18.829	97.055	603
Janeiro	15.839	729	4.349	173
Fevereiro	8.190	613	9.412	75
Março	18.415	878	8.751	176
Abril	31.055	1.039	8.819	207
Mai	37.116	1.487	9.954	217
Junho	57.228	1.768	1.298	223
Julho	53.913	1.898	4.376	322
Agosto	54.163	1.915	6.910	310
Setembro	60.276	2.254	9.236	309
Outubro	76.017	2.212	11.640	236
Novembro	54.186	1.694	10.415	190
Dezembro	101.989	2.342	11.895	232

Fonte: Agência Reguladora de Serviços Públicos Delegados e Contratados do Estado do Amazonas - ARSEPAM

¹⁶¹ O CIF foi uma ação de fiscalização conjunta das Secretarias de Segurança e Saúde, realizado no Furo do Paracáuba para combater o desvio de rota das embarcações no combate a COVID-19, no início da pandemia.

¹⁶² O total de embarcações é resultado de uma contagem distinta, não aplicando a somatória.

Tabela 36.8 - Quantidade de passageiros, fiscalização por dia da semana no Estado do Amazonas - 2021

DIA DA SEMANA	QUANTIDADE	
	Passageiros	Fiscalização
Total	568.387	18.829
Domingo	54.199	2.179
Segunda-feira	67.126	2.624
Terça-feira	59.901	1.645
Quarta-feira	90.877	2.880
Quinta-feira	81.926	2.777
Sexta-feira	125.600	3.967
Sábado	88.758	2.757

Fonte: Agência Reguladora de Serviços Públicos Delegados e Contratados do Estado do Amazonas - ARSEPAM

¹⁶³ O CIF foi uma ação de fiscalização conjunta das Secretarias de Segurança e Saúde, realizado no Furo do Paracáuba para combater o desvio de rota das embarcações no combate a COVID-19, no início da pandemia.

¹⁶⁴ A Arsepam fiscaliza os serviços de transporte fluvial intermunicipal de passageiros, operados por embarcações de pequeno, médio ou grande porte, de qualquer natureza.

Tabela 36.9 - Total de passageiros, fiscalização por linha de modalidade de travessia no Estado do Amazonas - 2021

LINHA	QUANTIDADE	
	Nº Passageiros	Fiscalização
Total	317.791	15.099
Careiro Da Várzea - Manaus	151.068	6.834
Manaus - Careiro Da Várzea	150.261	7.512
Cacau Pirêra (Iranduba) - Manaus	10.059	399
Manaus - Cacau Pirêra (Iranduba)	4.847	275
Manaus - Terra Nova (Careiro da Várzea)	588	33
Manaus - Janauari (Iranduba)	461	18
Manaus - Iranduba	278	10
Janauari (Iranduba) - Manaus	74	7
Manaus - Curari (Careiro Da Várzea)	64	4
Terra Nova (Careiro Da Várzea) - Manaus	62	6
Manaus - Lago Dos Reis (Careiro da Várzea)	29	1

Fonte: Agência Reguladora de Serviços Públicos Delegados e Contratados do Estado do Amazonas - ARSEPAM

¹⁶⁵ O CIF foi uma ação de fiscalização conjunta das Secretarias de Segurança e Saúde, realizado no Furo do Paracúba para combater o desvio de rota das embarcações no combate a COVID-19, no início da pandemia.

¹⁶⁶ A Arsepam fiscaliza os serviços de transporte fluvial intermunicipal de passageiros, operados por embarcações de pequeno, médio ou grande porte, de qualquer natureza.

Tabela 36.10 - Total de passageiros, fiscalização por origem na modalidade de travessia no Estado do Amazonas - 2021

ORIGEM	QUANTIDADE	
	Nº Passageiros	Fiscalização
Total	11.263	15.099
Manaus	5.441	7.803
Careiro da Várzea	5.416	6.890
Irاندوبا	406	406

Fonte: Agência Reguladora de Serviços Públicos Delegados e Contratados do Estado do Amazonas - ARSEPAM

¹⁶⁷ O CIF foi uma ação de fiscalização conjunta das Secretarias de Segurança e Saúde, realizado no Furo do Paracáuba para combater o desvio de rota das embarcações no combate a COVID-19, no início da pandemia.

¹⁶⁸ A Arsepam fiscaliza os serviços de transporte fluvial intermunicipal de passageiros, operados por embarcações de pequeno, médio ou grande porte, de qualquer natureza.

Tabela 36.11 - Quantidade de passageiros e fiscalização por origem e modalidade de transporte no Estado do Amazonas- 2021

Continua

ORIGEM	PASSAGEIROS	FISCALIZAÇÃO
Total	3.472	3.509
INTERESTADUAL	555	564
Manaus	504	511
Santarém	18	19
Belém	10	11
Alenquer	8	8
Monte Alegre	6	6
Terra Santa	4	4
Porto Velho	2	2
Óbidos	2	2
Oriximiná	1	1
INTERMUNICIPAL	2.917	2.945
Manaus	2.712	2734
Manaquiri	38	38
Tabatinga	22	23
Parintins	15	17
Autazes	12	12
Maués	10	10
Barreirinha	8	9
Beruri	8	8
Tefé	8	8
Urucará	7	7
Anori	6	8
Codajás	6	6
Tapauá	6	6
Urucurituba	6	6
Anamã	6	6
Itacoatiara	5	5
Caapiranga	5	5
Nova Olinda do Norte	4	4
Coari	4	4
Lábrea	3	3
Uarini	3	3
Japurá	3	3
São Gabriel da Cachoeira	3	3

Tabela 36.11 - Quantidade de passageiros e fiscalização por origem e modalidade de transporte no Estado do Amazonas- 2021

Conclusão

ORIGEM	PASSAGEIROS	FISCALIZAÇÃO
Itapiranga	3	3
Fonte Boa	2	2
Carauari	2	2
Careiro Castanho	2	2
Boa Vista do Ramos	2	2
Jutaí	2	2
Nhamundá	1	1
Novo Airão	1	1
Rio Preto da Eva	1	1
Careiro da Várzea	1	1

Fonte: Agência Reguladora de Serviços Públicos Delegados e Contratados do Estado do Amazonas - ARSEPAM

¹⁶⁹ O CIF foi uma ação de fiscalização conjunta das Secretarias de Segurança e Saúde, realizado no Furo do Paracáuba para combater o desvio de rota das embarcações no combate a COVID-19, no início da pandemia.

¹⁷⁰ A Arsepam fiscaliza os serviços de transporte fluvial intermunicipal de passageiros, operados por embarcações de pequeno, médio ou grande porte, de qualquer natureza.

Tabela 36.12 - Quantidade de passageiros e fiscalização por destino na modalidade de travessia no Estado do Amazonas - 2021

DESTINO	TOTAL	
	Nº Passageiros	Fiscalização
Total	317.791	15.099
Manaus	161.404	7.296
Careiro da Várzea	150.801	7.500
Iranduba	5.586	303

Fonte: Agência Reguladora de Serviços Públicos Delegados e Contratados do Estado do Amazonas - ARSEPAM

¹⁷¹ O CIF foi uma ação de fiscalização conjunta das Secretarias de Segurança e Saúde, realizado no Furo do Paracáuba para combater o desvio de rota das embarcações no combate a COVID-19, no início da pandemia.

¹⁷² A Arsepam fiscaliza os serviços de transporte fluvial intermunicipal de passageiros, operados por embarcações de pequeno, médio ou grande porte, de qualquer natureza.

Tabela 36.13 - Quantidade de passageiros e fiscalização por destino e modalidade de transporte no Estado do Amazonas - 2021

Continua

DESTINO	PASSAGEIROS	FISCALIZAÇÃO
Total	241.876	3.509
INTERESTADUAL	68.241	564
Santarém	22.961	171
Belém	10.023	94
Monte Alegre	9.718	75
Óbidos	8.441	61
Alenquer	8.418	66
Manaus	4.837	53
Oriximiná	2.435	28
Terra Santa	1.348	15
Juruti	60	1
INTERMUNICIPAL	173.635	2.945
Tefé	25.659	249
Parintins	22.516	252
Maués	22.100	238
Tabatinga	19.557	188
Uarini	13.294	74
Barreirinha	9.593	171
Manaquiri	7.789	332
Coari	7.724	102
Manaus	7.665	226
Iranduba	6.701	272
Fonte Boa	4.570	53
Japurá	3.344	57
Beruri	2.762	100
Codajás	2.341	74
Itacoatiara	2.152	74
Anori	1.832	55
Jutaí	1.799	31
Tapauá	1.390	40
Autazes	1.388	51
Urucará	1.358	42
Urucurituba	1.187	39
Anamã	1.157	41
Lábrea	727	10

Tabela 36.13 - Quantidade de passageiros e fiscalização por destino e modalidade de transporte no Estado do Amazonas - 2021

DESTINO	PASSAGEIROS	Conclusão	
		FISCALIZAÇÃO	
Careiro Castanho	721		37
Nova Olinda do Norte	663		12
Caapiranga	593		27
Boa Vista do Ramos	565		14
Comunidades do Rio Negro	537		21
Careiro da Várzea	519		14
Itapiranga	306		9
São Gabriel da Cachoeira	280		11
Rio Preto da Eva	196		7
Manicoré	140		2
Barcelos	127		5
Manacapuru	116		5
Carauari	84		2
Novo Airão	54		3
Juruá	37		1
Sana Isabel do Rio Negro	29		1
Nhamundá	23		1
São Sebastião do Uatumã	21		1
Atalaia do Norte	19		1

Fonte: Agência Reguladora de Serviços Públicos Delegados e Contratados do Estado do Amazonas - ARSEPAM

¹⁷³ O CIF foi uma ação de fiscalização conjunta das Secretarias de Segurança e Saúde, realizado no Furo do Paracáuba para combater o desvio de rota das embarcações no combate a COVID-19, no início da pandemia.

¹⁷⁴ A Arsepam fiscaliza os serviços de transporte fluvial intermunicipal de passageiros, operados por embarcações de pequeno, médio ou grande porte, de qualquer natureza.

Tabela 36.14 - Quantidade de passageiros e fiscalização por embarcação no Estado do Amazonas - 2021

Continua

EMBARCAÇÃO	PASSAGEIROS	FISCALIZAÇÃO
Total	486.305	15.183
DE MELO II	10.020	294
EXP GUEDES V	9.397	303
FB LEÃO DE JUDÁ V	9.364	45
DE MELO V	8.605	280
EXP GUEDES II	8.197	204
EXP DF	7.743	227
EXP NEBLINA I	7.725	269
GABRIELA G	7.371	229
LULI V	7.165	261
MARIA LUIZA III	6.536	184
IANNY III	5.901	179
FB OBIDENSE II	5.860	39
FB ESTRELA PP III	5.846	56
FB RAINHA ESTHER	5.801	43
EXP GAMA III	5.767	184
FE BARBOSA III	5.714	162
6M	5.702	130
N SRA DOS NAVEGANTES	5.622	197
AMADA MINHA XII	5.608	185
DE MELO III	5.547	214
IANNY IV	5.235	168
REGINA PINTO IV	5.161	213
MARCOS E MÁRCIO II	5.109	132
NM ANNA KAROLINE II	5.095	34
IANNY V	5.068	174
FB ANA BEATRIZ V	4.815	33
FB MAYTHÊ SAPHIRA	4.804	45
FB SÃO BARTOLOMEU V	4.773	39
FB ESTRELA DE DAVI	4.754	38
LULI VI	4.654	160
PRINCESA IASMIN II	4.634	137
VOVÓ LUIZA III	4.561	188
EDU	4.558	592
EXP PARCEIRA	4.499	145

Tabela 36.14 - Quantidade de passageiros e fiscalização por embarcação no Estado do Amazonas - 2021

Continua

EMBARCAÇÃO	PASSAGEIROS	FISCALIZAÇÃO
FB LETÍCIA SOFIA	4.455	36
JL DO ATURIÁ	4.329	127
NM GOLFINHO DO MAR II	4.304	27
GAROTA III	4.208	129
CELESTE SALES	4.172	123
NM IRMÃOS MIRANDA	4.124	36
SANDY BRAGA	4.121	156
FB GOLFINHO DO NORTE	3.910	22
FB ESTRELA PP II	3.882	37
NM CORONEL TAVARES	3.842	46
ÁGUIA	3.773	752
YONE V	3.720	128
CLICIA XII	3.675	128
AMADA MINHA XI	3.669	143
LADY MAY	3.625	745
NM SÃO BARTOLOMEU III	3.554	30
AMADA MINHA	3.549	120
IANNY I	3.426	134
NM PARINTINS	3.400	40
FB AMÉRICA	3.371	33
M BRAGA	3.367	156
FB SÃO BARTOLOMEU IV	3.359	27
GIZA	3.327	145
THAMAR	3.240	513
NM OLIVEIRA V	3.232	39
AMADA MINHA VIII	3.208	100
FB AMANDA LETÍCIA III	3.161	20
FB ESTRELA PP	3.139	34
DONA MARIA V	3.131	137
EXP BARBOSA I	3.060	95
NM PP MAUÉS	3.055	40
NM IZABEL I	3.001	36
FB COMTE PAIVA V	2.969	24
EXP A2J	2.969	95
EXP BEBEL	2.917	108

Tabela 36.14 - Quantidade de passageiros e fiscalização por embarcação no Estado do Amazonas - 2021

Continua

EMBARCAÇÃO	PASSAGEIROS	FISCALIZAÇÃO
FB FRED WILLIAM	2.862	34
BONS AMIGOS	2.861	87
ESPECIAL III	2.852	92
ALINE	2.850	633
GIZA I	2.798	99
NM AMAZON STAR	2.752	24
VOVÓ NAIR	2.751	118
FB OBIDENSE III	2.751	19
NM LADY CRISTINA	2.727	33
SIMONE BARBOSA	2.644	90
NM MAREZIA VII	2.579	37
DONA ODINÉA	2.543	124
NM NAVIO TAVARES	2.523	33
VERÔNICA VIII	2.518	98
NM NETO SILVA VI	2.508	35
PAI JOSÉ I	2.426	72
RAMON SILVA	2.303	101
NM ALMTE NUNES II	2.285	30
NM NOVO ALIANÇA	2.262	31
BM PRÍNCIPE DO AMAZONAS	2.261	30
FB CATAMARÃ RONDÔNIA	2.234	18
NM VENCEDOR IX	2.205	26
NM PP MAUÉS II	2.146	27
PSIU	2.045	103
MÃE MARIA LOPES	2.034	75
NATUREZA II	2.014	94
DEDÉ III	2.001	76
MAMÃE MARINA	1.985	63
NEGÓCIO DA CHINA	1.937	73
EXP SUZIANE	1.920	56
LOPES 2001	1.916	98
TIA NENÉM V	1.910	82
NM FÊNIX I	1.875	31
BM CIDADE DE SANTARÉM	1.870	35
IANNY II	1.869	59

Tabela 36.14 - Quantidade de passageiros e fiscalização por embarcação no Estado do Amazonas - 2021

Continua

EMBARCAÇÃO	PASSAGEIROS	FISCALIZAÇÃO
NM MONTEIRO	1.857	18
FB DIAMANTE	1.857	13
WILLIAM BRAGA	1.813	86
RAILLA L	1.807	77
D SILVA II	1.805	83
FB MONTE CRISTO	1.775	14
FB JOSÉ LEMOS	1.773	17
NR DA SILVA	1.771	66
JEANE	1.767	72
DE MELO	1.690	66
BARROS IV	1.674	75
MARIA LUIZA	1.665	66
FB DONA LITA	1.652	15
NM JOSÉ LEMOS VI	1.641	17
YANNY III	1.638	41
EXP GAMA	1.607	63
FB SAN MARINO III	1.554	20
FB M MONTEIRO II	1.548	16
ARIQUEMES	1.503	381
NM ANNA KAROLINE VII	1.492	16
FB SAN MARINO II	1.491	14
FB ESMERALDA	1.479	18
FB VITÓRIA RÉGIA	1.470	16
NM M FERNANDES	1.444	13
JEANE IV	1.429	71
EXP OLIVEIRA	1.419	42
FB PROFETA DANIEL	1.401	14
VIGIANE II	1.391	61
NM GM OLIVEIRA	1.369	17
NM GM OLIVEIRA II	1.352	13
YANNY V	1.341	33
INGRID L	1.340	66
NM O REI DAVI	1.324	10
FB FÊNIX II	1.324	15
BM DOM JACKSON I	1.303	27

Tabela 36.14 - Quantidade de passageiros e fiscalização por embarcação no Estado do Amazonas - 2021

Conclusão

EMBARCAÇÃO	PASSAGEIROS	FISCALIZAÇÃO
FE BARBOSA	1.298	47
YONE IV	1.244	47
NM ITABERABA I	1.206	15
NM SÃO FCO DO ANAMÃ XII	1.183	28
FB ALMTE DINELSON	1.171	6
EXP BARROS VI	1.148	41
EXP JIBÓIA	1.147	48
EXP SOARES	1.130	57
NM CIDADE DE ORIXIMINÁ II	1.113	8
BM LIBERDADE 10	1.112	20
FB SEREIA	1.106	14
NM SAGRADO CORAÇÃO DE JESUS	1.091	9
BM ALMIR ARAÚJO	1.052	24
BM SERVO DO REI	1.028	36
EXP GUEDES	1.024	41
NM MONTE SINAI II	1.014	10

Fonte: Agência Reguladora de Serviços Públicos Delegados e Contratados do Estado do Amazonas - ARSEPAM

¹⁷⁵ O CIF foi uma ação de fiscalização conjunta das Secretarias de Segurança e Saúde, realizado no Furo do Paracáuba para combater o desvio de rota das embarcações no combate a COVID-19, no início da pandemia.

¹⁷⁶ É listado somente destinos que receberam acima de mil passageiros.

Capítulo 37

TRANSPORTE AÉREO

Tabela 37.1 - Movimento de aeronaves, passageiros, carga aérea e correio no aeroporto internacional de Manaus - 2017 a 2021

MOVIMENTAÇÃO		2017	2018	2019	2020	2021
AERONAVES (Unidades) (Pousos e Decolagens)	Domésticos	29.724	32.481	36.212	16.238	21.108
	Internacional	3.161	3.068	3.908	1.423	1.204
	Executiva	4.145	3.650	-	-	-
	Total	37.030	39.199	40.120	17.661	22.312
PASSAGEIROS (Unidades) (Embarcados e Desembarcados)	Domésticos	2.509.306	2.686.343	2.944.315	1.656.673	2.209.413
	Internacional	123.899	130.369	128.916	25.291	4.271
	Executiva	12.000	10.903	-	-	-
	Total	2.645.205	2.827.615	3.073.231	1.681.964	2.213.684
Carga Aérea e Correio(t) (Carregada e Descarregada)	Domésticos	84.906	89.053	97.430	62.491	74.827.855
	Internacional	27.664	25.619	24.188	21.093	19.517.732
	Total	112.570	114.672	121.618	83.584	94.345.587

Fonte: Empresa Brasileira de Infra-estrutura Aeroportuária - INFRAERO.

Capítulo 38

TELECOMUNICAÇÕES

Tabela 38.1 - Acesso do serviço móvel, telefones fixos e densidade do Amazonas - 2017 a 2021

ESPECIFICAÇÃO	QUANTIDADE				
	2017	2018	2019	2020	2021
Quantidade de acessos de linhas móveis	3.460.176	3.527.080	3.211.362	4.037.575	4.007.033
Quantidade de telefones fixos instalados (Autorizadas)	165.386	153.774	162.942	147.017	123.153
Quantidade de telefones fixos instalados (Concessão)	107.898	283.582	245.881	89.944	101.100
Densidade de telefonia fixa (Acessos/100 domicílios)	25,55	23,12	22,71	21,4	-

Fonte: Agência Nacional de Telecomunicações - ANATEL.

¹⁷⁷ Os serviços de acesso móveis de celulares do Amazonas incluem as linhas pré-pagas e pós-pagas.

¹⁷⁸ As quantidades são referentes ao último mês do ano, dezembro.

¹⁷⁹ Empresas autorizadas para telefonia fixa: Claro, Tim e Vivo.

¹⁸⁰ Empresas concessão para telefonia fixa: Claro e Oi.

¹⁸¹ A Anatel passa a publicar a densidade do serviço de Telefonia Fixa com base na população e não mais nos números de domicílios, o que permitirá comparações mais diretas com indicadores de organismos internacionais.

Capítulo 39

TURISMO

Tabela 39.1 - Oferta hoteleira do Amazonas cadastradas no Ministério do Turismo - 2015 a 2021

ANO	OFERTA HOTELEIRA		
	Meios de hospedagem	Unidades habitacionais (UH)	Leitos
2015	198	6.994	15.168
2016	183	7.875	16.728
2017	205	7.169	15.308
2018	288	8.662	19.277
2019	305	8.220	18.602
2020	234	6.908	15.191
2021	270	4.235	10.249

Fonte: Ministério do Turismo
AMAZONASTUR-AM/CADASTUR

¹⁸² Incluem-se em Oferta Hoteleira os subtipos de atividades à ela vinculadas no CADASTUR: I- Albergue, II- Alojamento de Floresta, III- Cama e Café, IV- Flat/Apart Hotel, V- Hotel, VI- Hotel Fazenda. VII- Hotel Histórico, VIII- Pousada, IX- Resort.
(-) Dados não informado pelo Ministério do Turismo.

Tabela 39.2 - Chegadas de turistas estrangeiros por via aérea e terrestre no Estado do Amazonas - 2018 a 2021

MESES	CHEGADAS DE TURISTAS							
	Via Aérea				Via Terrestre			
	2018	2019	2020	2021	2018	2019	2020	2021
Janeiro	2.657	1.554	1.553	322	1.213	807	899	15
Fevereiro	2.132	1.863	1.182	139	737	858	913	3
Março	2.654	1.507	565	183	651	700	392	16
Abril	1.913	1.669	-	258	686	642	-	21
Maiο	2.048	1.371	-	44	636	622	5	48
Junho	3.213	2.283	-	3	666	858	11	39
Julho	2.601	1.779	2	101	649	825	8	42
Agosto	1.918	1.567	1	2	731	798	29	62
Setembro	1.976	1.382	1	124	612	612	29	77
Outubro	2.339	1.716	4	281	629	579	39	60
Novembro	2.047	1.933	38	0	639	732	33	89
Dezembro	2.078	1.719	17	1.357	639	927	41	310
TOTAL	27.576	20.343	3.363	2.814	8.488	8.960	2.399	782

Fonte: Departamento de Polícia Federal e Ministério do Turismo.
Agência Nacional de Aviação Civil - Anac.

Tabela 39.3 - Chegadas de turistas estrangeiros ao Estado do Amazonas por via de acesso, segundo os meses - 2020 e 2021

MESES	CHEGADAS DE TURISTAS					
	Via Aérea		Via Terrestre		Via Fluvial	
	2020	2021	2020	2021	2020	2021
TOTAL	3.363	2.814	2.399	782	0	1
Janeiro	1.553	322	899	15	-	0
Fevereiro	1.182	139	913	3	-	0
Março	565	183	392	16	-	0
Abril	-	258	-	21	-	0
Mai	-	44	5	48	-	0
Junho	-	3	11	39	-	1
Julho	2	101	8	42	-	0
Agosto	1	2	29	62	-	0
Setembro	1	124	29	77	-	0
Outubro	4	281	39	60	-	0
Novembro	38	0	33	89	-	0
Dezembro	17	1.357	41	310	-	0

Fonte: Ministério do Turismo.

Agencia Nacional de Aviação Civil - Anac.

Tabela 39.4 - Principais eventos promovidos pelos municípios - 2021

Continua

MESES	MUNICÍPIOS	EVENTOS
Janeiro	Boa Vista do Ramos	Festa do Padroeiro São Sebastião (10 a 20) Aniversário do Município (31)
	Atalaia do Norte	Festa do Padroeiro São Sebastião (11 a 20)
	Apuí	Festa do Padroeiro São Sebastião (17 a 20)
	Barcelos	Festival do Peixe Ornamental (data móvel)
	Coari	Festa do Padroeiro São Sebastião (19 a 20)
	Caapiranga	Festa do Padroeiro São Sebastião (20)
	Manaus	Festa do Padroeiro São Sebastião (20)
	Parintins	Festa de Soltura de Quelônios (data móvel)
	São Sebastião do Uatumã	Festa do Padroeiro São Sebastião (10 a 20)
	Silves	Aniversário do Município (23)
	Envira	56º aniversário (29 a 31)
	Itacoatiara	Feira de Teatro Amador (29.01 a 11.02)
	Nhamundá	Aniversário do Município (30)
Tabatinga	Aniversário do Município (31)	
Fevereiro	Irlanduba	Aniversário do Município (1)
	Parintins	Carnaboi/ Carnailha (11 a 13)
	Manaus	Baile do Havai (data móvel) Carnaval (data móvel)
Março	Presidente Figueiredo	Carnachoeira (data móvel)
	Eirunepé	Carnaval de Rua (3 a 7)
	Parintins	Carnaval de Rua (data móvel)
	Autazes	Aniversário do Município (3) Carnaval de Rua (data móvel)
	Lábrea	132º Aniversário (06 e 07)
	Pauini	62º Aniversário (16 a 19)
	Fonte Boa	127º Aniversário (28 a 31)
Rio Preto da Eva	Aniversário do Município (31)	
Abril	Parintins	Encenação da Paixão de Cristo (10 a 13)
	São Gabriel da Cachoeira	Festa Cultural das Tribos Indígenas do Rio Negro - FESTTRIBAL (19 a 29)
	Manaus	Festival Amazonas de Ópera (data móvel)
	Itacoatiara	Aniversário da Cidade (21 a 25)
	Codajás	Festa do Açaí (27 a 29)
	Urucurituba	XV Festa do Cacau e Feira Cultural (27 a 29)
	Novo Airão	Padroeiro da Cidade (27 de abril a 25 de maio)
Presidente Figueiredo	Festa do Cupuaçu (28/04 a 01/05)	

Tabela 39.4 - Principais eventos promovidos pelos municípios - 2021

Continua

MESES	MUNICÍPIOS	EVENTOS
Maio	Apuí	Corrida do Trabalhador “Ivelina Alves Moreira” (1)
	Nhamundá	Festa do Trabalhador (1)
	Boa Vista do Ramos	Festa do Mel (4 e 5)
	Careiro (Castanho)	Festa de Nossa Senhora de Fátima (4 a 13)
	Manaus	Feira das Mães - Banco da Mulher (4 a 7)
	Barcelos	260º Aniversário de Barcelos (05 a 07)
	Borba	Festival do Jaraqui (8 e 9)
	Itacoatiara	Festa do Divino Espírito Santo (9)
	Urucará	Aniversário do Município (10)
		Festa do divino Espírito Santo (18 a 20)
	Alvarães	Festa do Divino Espírito Santo (10 a 20)
	Humaitá	Aniversário da Cidade (13 a 15)
	Manaquiri	Festejos de Nossa Senhora de Fátima (13)
	Fonte Boa	Celebrando o Turismo Sustentável (17 a 20)
	Uarini	Festa do divino Espírito Santo (18 a 20)
	Manacapuru	Manacança (24 a 27)
	Anori	4º Feira do Açai de Anori (26)
Presidente Figueiredo	Festa do Cupuaçu (26 a 28)	
São Paulo de Olivença	Aniversário da Cidade (29 a 31)	
	Codajás	Festa da Padroeira Nossa Senhora das Graças (31)
Junho		Festival Folclórico do Amazonas (data móvel)
		Congresso Institucional de Cabeça e Pescoço (data móvel)
	Manaus	Corpus Christi (data móvel)
		X Festival Internacional de Publicidade de Turismo - FIPTUR (1 e 2)
		Boi Manaus (2ª Quinzena)
		Procissão Fluvial de São Pedro (29)
	Borba	Festa de Cristo Rei - Santo Antônio de Borba (1 a 13)
		Aniversário da Cidade (9)
	Barreirinha	Festival Folclórico de Barreirinha (25 a 27)
	Eirunepé	Festival Folclórico (10)
	Itacoatiara	Festival Folclórico de Itacoatiara (15 a 29)
	Autazes	Festival Folclórico (20 a 25)
Iranduba	Festa do Padroeiro São João Batista (10 a 24)	
Canutama	Festa do Padroeiro São João Batista (14 a 21)	

Tabela 39.4 - Principais eventos promovidos pelos municípios - 2021

Continua

MESES	MUNICÍPIOS	EVENTOS
Junho	Itacoatiara	Festival Folclórico de Itacoatiara (15 a 29)
	Manaquiri	Festa do Padroeiro São Pedro (21 a 29)
	Fonte Boa	Festival Folclórico (25 a 30)
	Maués	Aniversário do Município (25) Festa do Divino Espírito Santo
	Parintins	Festival Folclórico de Parintins (12 a 30)
	Rio Preto da Eva	Festa do Padroeiro São Pedro (21 a 29)
	Presidente Figueiredo	Festa da Padroeira Nossa Senhora do Perpétuo Socorro (27)
Julho	Manaquiri	Expomanaquiri (04 a 08)
	Barreirinha	Festa do Milho (7)
	Manaus	Festival de Jazz (data móvel)
	Manacapuru	Aniversário da Cidade (12 a 16)
	Amaturá	Festejo de São Cristovão e Nossa Senhora do Carmo (16 a 26)
	Anamá	Festival Folclórico (17 a 29)
	Itamarati	3º Festival de Verão (19 a 22)
	Eirunepé	Festival Folclórico (20 a 22)
	Urucurituba	XXIII Festival Folclórico (20 a 23)
	Itapiranga	Aniversário da Cidade (24 a 29)
	Autazes	XXIII Festival do Leite (25 a 28)
	Itacoatiara	9º Festa do Abacaxi (26 a 28)
	Benjamin Constant	XXVII Folclórico Benjaminense & Feira da Agricultura Família (27 a 30)
	Silves	47º Festival Folclórico (27 a 29)
	Caapiranga	Exposição de Agricultura Familiar (27 e 28)
	Manicoré	Festival Folclórico (27 a 28)
	Fonte Boa	XXXV Festival Folclórico de Fonte Boa (27 a 29)
	Maués	Festival Folclórico (27/07 a 05/08)
	Barcelos	Festejo de Santo Alberto (28/07 a 07/08)
	Presidente Figueiredo	Festival Folclórico (28 a 29)
Rio Preto da Eva	Feira da Laranja e Feira Agro-Indústria (28 a 30)	
Agosto	Coari	Aniversário da Cidade (1 e 3)
	Juruá	VII Festival Folclórico (03 a 05)
	Rio Preto da Eva	19º Feira da Laranja (03 a 05)
	Barreirinha	Festa da Padroeira Nossa Senhora do Bom Socorro (05 a 15)
	Autazes	Festejo de São Joaquim de Sant'ana (6 a 8)
	Canutama	Festival de Verão (8 a 12)

Tabela 39.4 - Principais eventos promovidos pelos municípios - 2021

Continua

MESES	MUNICÍPIOS	EVENTOS
Agosto	Careiro	Feira e Exposição Agropecuária (9 a 11)
	Santa Isabel do Rio Negro	XIX Festival de Quadrilhas (10 a 15)
	Tabatinga	Festival Inter-Americano de Cultura e Arte de Tabatinga - FINCATA (2ª quinzena)
	Manacapuru	Aniversário da Cidade (12 a 16) Festival de Cirandas (18 a 27)
	Manaus	Semana de Fotografia (18 a 21) Feira Manaus Moda (Data móvel)
	Maraã	Festival dos Botos (23 a 25)
	Novo Aripuanã	Festival Folclórico de Lendas e Cirandas - Festlendas (23 a 25)
	Humaitá	XXI Exposição Agropecuária (30 e 31)
	Boca do Acre	Festival de Praia (25/08 a 09/09)
	Lábrea	28º Festa do Sol (31/08 a 02/09)
	Jutaí	Festa da Sardinha (30/08 a 01/09)
	Manacapuru	22º Festival da Ciranda (31/08 a 02/09)
	São Gabriel da Cachoeira	Festribal (31/08 a 03/09)
	Presidente Figueiredo	Festival Folclórico (31/08 a 01/09) Torneio da Pesca Esportiva do Tucunaré (Data móvel)
Setembro	Lábrea	Festa do Sol
	Nhamundá	Festa da Pesca do Tucunaré (data móvel) Festival de Música do Juruá - FEMJURD (1 a 8)
	Eirunepé	Aniversário do Município (8) Festa do Padroeiro São Francisco (24.09 a 04.10)
	Lábrea	Festa da Padroeira Nossa Senhora de Nazaré (01 a 08)
	Santo Antonio do Içá	Evento Municipal de Verão (03 a 06)
	São Gabriel da Cachoeira	Aniversário do Município (3)
	Tabatinga	Festisol (03 a 06)
	Maués	Festival de Verão (4 a 7)
	Itacoatiara	Festival da Canção de Itacoatiara - FECANI (4 a 7)
	Itacoatiara	Festival da Canção de Itacoatiara - FECANI (5 a 8)
	Manicoré	Festa da Padroeira Nossa Senhora das Dores (6 a 15)
	Beruri	1º Feira da Castanha (6 a 8)
	Apuí	Expoap (6 a 9)
	Maués	Festival de Verão (6 a 8)
Apuí	Festa do Peão Boiadeiro e Exposição Agropecuária de Apuí (7 a 10)	

Tabela 39.4 - Principais eventos promovidos pelos municípios - 2021

Continua

MESES	MUNICÍPIOS	EVENTOS		
Setembro	Caapiranga	Festival do Cará (7 e 8)		
	Urucará	Festival Folclórico de Quadrilhas (07 e 08)		
	Itapiranga	Festa da Padroeira Nossa Senhora de Nazaré (8)		
	Tapauá	8º Festa do Pescador (12 a 16)		
	Itamarati	10º Festa da Soltura dos Quelônios (19 a 23)		
	Carauari	107 anos da Cidade (27 a 30)		
	Maués	Festa do Guaraná (29/11 a 01/12) Pesca ao Tucunaré (data móvel)		
	Barreirinha	Exposição Agropecuária do Distrito de Terra Preta (15 a 17) Festival de Arte e Cultura Popular Intercomunitário (22 a 29) Festa dos Tururis (2ª quinzena)		
	Manaus	Semana Mundial do Turismo (24.09 a 01.10) Exposição Comemorativa ao Dia Mundial do Turismo (25.09 a 01.10) Feira Manaus Auto Moto e Náutico (28.09 a 01.10)		
	Tabatinga	Festa do Padroeiro Santos Anjos (23 a 29)		
Outubro	Nhamundá	Festa da Pesca do Tucunaré (28 a 30)		
	Presidente Figueiredo	Festa do Tucunaré (29 e 30)		
	Outubro	Manaus	Congresso de Medicina do Amazonas (20 a 22) Salão Arte SEBRAE (16 a 31) Boi Manaus / Aniversário da Cidade (22 a 24) Feira Estética e Moda Manaus (Data móvel) Exposição de serviços e Convênios Médicos (23 a 29)	
			Autazes	Festival do Leite (data móvel)
			Anamã	Festa do Padroeiro São Francisco (1 a 4)
			Eirunepé	Festa do Padroeiro São Francisco (1 a 12)
			Eirunepé	Aniversário da Cidade e Festa da Padroeira (2 a 4)
		Nova Olinda do Norte	Festa dos Padroeiros Nossa Senhora de Nazaré e São José (4 a 12)	
		Parintins	Aniversário do Município (8)	
		Boca do Acre	Aniversário do Município (22)	
		Itacoatiara	Festa da Padroeira Nossa Senhora do Rosário (24.10 a 01.11)	
		Novo Airão	Festival Folclórico do Peixe - Boi (27 a 29)	
		Barreirinha	Festa do Cajú (28 a 29)	
		Presidente Figueiredo	Festa do Sol (29 a 30)	

Tabela 39.4 - Principais eventos promovidos pelos municípios - 2021

Conclusão

MESES	MUNICÍPIOS	EVENTOS
Novembro	Manaus	Amazonas Film Festival (data móvel)
	Maués	Festa da Padroeira Nossa Senhora da Conceição (1 a 8)
		Festa do Guaraná (último final de semana)
	Eirunepé	Aniversário do Município (4)
Dezembro		Luzes de Manaus (1)
		Festejos a Padroeira Nossa Senhora da Conceição (8)
	Manaus	IV Feira de Natal (7 a 10)
		V Encontro Natalino de Corais (22)
		Reveillon de Manaus (31)
	Fonte Boa	Festa da Padroeira Nossa Senhora de Guadalupe (1 a 3)
	Novo Aripuanã	Festejos a Padroeira Nossa Senhora da Conceição (1 a 9)
		Aniversário do Município (19)
	Silves	Festa da Padroeira Nossa Senhora da Conceição (7 a 8)
	Benjamin Constant	Arraial da Padroeira Nossa Senhora da Conceição (8)
	Humaitá	Festa da Padroeira Nossa Senhora da Conceição (8)
	Presidente Figueiredo	Aniversário do Município (8 a 10)
	Coari	Festa da Banana (16 a 18)
	Nova Olinda do Norte	Aniversário do Município (19)
	Novo Airão	Aniversário do Município (19)
	Careiro (Castanho)	Aniversário do Município (19)
	Barreirinha	Festa de São Benedito (26)
Caapiranga	Aniversário do Município (28)	
Anori	Aniversário do Município (28 a 29)	
Apuí	Aniversário do Município (30)	
Careiro da Várzea	Aniversário do Município (30)	

Fonte: AMAZONASTUR

Tabela 39.5 - Agências de turismo, restaurantes, bares e similares, transportadoras turísticas e organizadoras de eventos cadastrados no Ministério do Turismo - 2008 a 2021

ANO	AGÊNCIA DE TURISMO	RESTAURANTES, BARES E SIMILARES	TRANSPORTADORAS TURÍSTICAS	ORGANIZADORAS DE EVENTOS
2008	166	-	15	14
2009	167	-	14	15
2010	164	28	20	17
2011	169	37	35	17
2012	155	15	23	15
2013	199	15	32	34
2014	235	25	55	40
2015	269	22	65	40
2016	273	9	49	40
2017	285	21	37	42
2018	335	23	35	50
2019	485	42	69	73
2020	572	133	89	69
2021	479	146	96	92

Fonte: AMAZONASTUR

¹⁸³ Incluem-se Quantidade de prestadores de serviços turísticos regularmente cadastrados no Sistema de Cadastro dos Empreendimentos, Equipamentos e Profissionais da Área de Turismo (CADASTUR): I- Organizadora de Congressos, Convenções e Congêneres e II- Organizadora de Feiras de Negócios, Exposições e Congêneres. Posição: referem-se ao dia 30 de dezembro de 2016.

¹⁸⁴ A Lei 11.771/08, institui o cadastro obrigatório dos prestadores de serviços turísticos junto ao Ministério do Turismo. Incluem-se como prestadores de serviços turísticos: 1- Sociedade Empresária, 2- Sociedade Simples, 3- Empresário Individual, 4- Serviços Social Autônomo, 5- Cooperativa, 6- Microempreendedor Individual (MEI) e 7- Empresa Individual de Responsabilidade Limitada (EIRELI).

(-) Dados não disponibilizados pelo Ministério do Turismo.

Capítulo 40 URBANIZAÇÃO

Tabela 40.1 - Áreas capinadas, pelo Sistema de Limpeza Urbana de Manaus - 2020 e 2021

Continua

ANO MESES	ÁREA CAPINADA (m ²)			
	Nos Serviços de Mutirões de Limpeza	Nos Serviços de Manutenção das Praças e Jardins	Nos Serviços de Limpeza de Igarapés	Total
2020	25.487.117	926.760	7.696.736	34.110.613
Janeiro	3.257.220	89.320	788.130	4.134.670
Fevereiro	9.013.930	91.910	481.610	9.587.450
Março	8.689.907	68.640	479.858	9.238.405
Abril	-	60.990	320.584	381.574
Maiο	-	73.120	567.133	640.253
Junho	-	97.160	524.796	621.956
Julho	152.390	62.130	854.689	1.069.209
Agosto	-	96.130	1.080.122	1.176.252
Setembro	125.770	51.050	751.958	928.778
Outubro	166.000	53.410	848.252	1.067.662
Novembro	3.126.330	61.360	363.696	3.551.386
Dezembro	955.570	121.540	635.908	1.713.018
2021	274.000.000	1.565.060	9.148.800	284.713.860
Janeiro	26.591.996	93.850	798.220	27.484.066
Fevereiro	23.450.515	142.440	718.080	24.311.035
Março	25.217.158	178.580	859.180	26.254.918
Abril	19.812.365	113.130	1.065.660	20.991.155
Maiο	25.294.608	103.920	646.180	26.044.708
Junho	23.294.896	82.310	943.180	24.320.386
Julho	23.769.399	193.080	1.687.160	25.649.639
Agosto	16.855.236	166.950	496.240	17.518.426
Setembro	17.493.506	76.570	531.000	18.101.076
Outubro	24.600.000	183.510	516.620	25.300.130
Novembro	24.605.655	144.220	462.700	25.212.575
Dezembro	23.014.666	86.500	424.580	23.525.746

Fonte: Secretaria Municipal de Limpeza Urbana- SEMULSP

(-) Dados não disponíveis

Tabela 40.2 - Quantidade de resíduos sólidos coletados em Manaus - 2016 a 2021

ANOS	COLETA DE RESÍDUOS SÓLIDOS POR ORIGEM (Em Toneladas)		
	Resíduos Sólidos Urbanos ¹⁸⁵	Terceiros ¹⁸⁶ e Coleta Hospitalar ¹⁸⁷	Total
2016	852.793	28.488	881.281
2017	870.777	16.982	887.759
2018	920.410	12.517	932.927
2019	954.090	13.187	967.277
2020	8.773.074	8.136	8.781.210
2021	836.906	13.700	850.606

Fonte: Secretaria Municipal de Limpeza Urbana- SEMULSP

¹⁸⁵ De acordo com a Lei nº 12.305/10, que institui a Política Nacional de Resíduos Sólidos (PNRS), os Resíduos Sólidos Urbanos (RSU) originários de atividade doméstica em residências urbanas e da varrição, limpeza de logradouros e vias públicas e outros serviços de limpeza urbana. Os RSU equivalem aos resíduos coletados pelas modalidades contratuais de Coleta Domiciliar, Remoção Mecânica, Remoção Manual; Coleta de Poda e Coleta Seletiva.

¹⁸⁶ Terceiros: Coleta de Resíduos de classe 2 e de construção e demolição de classes A e B provenientes de empresas prestadoras de serviços, como disk entulhos, construtoras, indústrias, dentre outras, as quais solicitam autorização de resíduos de aterro de Manaus.

¹⁸⁷ Coleta Hospitalar: Desde agosto de 2015, o SEMULSP não recolhe os resíduos hospitalares.

(-) Dados não disponíveis

Tabela 40.3 - Serviços de tapa buraco, limpeza e manutenção de vias e rede de drenagem da Capital - 2018 a 2021

Descrição dos principais serviços realizados	Unid	Quantidade			
		2018	2019	2020	2021
Drenagem profunda (tubos bitolas diversas - implantação e recuperação)	m	19.400	24.695	3.222	13.900
Caixas coletoras (confeção, limpeza e reforma)	unid	8.032	3.086	5.543	3.050
Drenagem superficial (meio-fio e sarjeta)	m	79.800	59.123	55.624	36.970
Pintura de ligação / imprimação	m ²	2.411.162	5.274.687	1.370.336	1.671.000
Pavimentação asfáltica (tapa-buracos e recapeamento)	m ²	2.411.162	2.215	2.376	1.671.000

Fonte: Secretaria Municipal de Infraestrutura - SEMINF

Capítulo 41

SERVIÇO E COMÉRCIO

41.1 - Volume de vendas no comércio varejista ampliado - 2018 a 2021

MESES	VOLUME DE VENDAS NO COMÉRCIO VAREJISTA AMPLIADO			
	2018	2019	2020	2021
AMAZONAS	97,4	103,4	110,9	110,6
Janeiro	97,9	99,2	109,6	76,1
Fevereiro	96,8	99,0	109,5	84,3
Março	97,0	99,9	89,2	114,4
Abril	96,4	100,6	70,5	112,0
Maio	96,9	100,8	84,0	118,8
Junho	92,5	103,6	116,0	113,2
Julho	93,7	103,3	126,0	116,2
Agosto	97,9	103,5	125,6	115,7
Setembro	98,0	105,9	125,5	109,9
Outubro	98,7	107,0	126,5	112,8
Novembro	101,7	110,3	125,6	120,7
Dezembro	100,8	107,3	123,3	132,5

Fonte : Instituto Brasileiro de Geografia e Estatística - IBGE
Pesquisa Mensal do Comércio

¹⁸⁸ Índice de volume de vendas no comércio varejista ampliado (Número-índice)

41.2 - Índice de volume de serviços do Amazonas - 2018 a 2021

MÊS	Índice de volume de serviços			
	2018	2019	2020	2021
AMAZONAS	75,7	78,6	79,1	113,2
Janeiro	74,3	75,1	83,4	100,7
Fevereiro	73,7	76,4	77,8	107,6
Março	75,1	77,6	81,1	107,9
Abril	73,8	77,6	67,4	107,5
Maiο	75,0	79,5	69,9	110,0
Junho	75,2	77,6	75,9	115,5
Julho	74,9	78,7	77,5	120,6
Agosto	81,9	79,4	79,4	116,6
Setembro	74,8	77,3	83,7	119,5
Outubro	79,6	82,5	81,1	114,7
Novembro	74,8	81,0	84,4	120,4
Dezembro	75,2	80,8	87,2	116,8

Fonte : Instituto Brasileiro de Geografia e Estatística - IBGE
Pesquisa Mensal de Serviços

¹⁸⁹ Índice base fixa com ajuste sazonal (2014-100)

